FALTAM AS

PAGS. 1 E 2

Um encontro sangrento na estrada Rio-Petropolis

Policiaes e contrabandistas empenham-se em violento tiroteio, de que resulta a morte de tres destes ultimos

Apprehensão do contrabando avaliado em 300:000$000

Urbino Carneiro, morto; o chauffeur Joaquim Luiz Carneiro e Adão Luiz Carneiro, irmãos de Urbino

Não somos dos que combatem systematicamente a policia nem dos que procuram sempre desvalorizar as suas victorias. Ao contrario. E' com muito prazer que registramos e commentamos favoravelmente as diligencias felizes e intelligentes que ella ás vezes effectua.

Entretanto, no facto occorrido na madrugada de hontem na estrada Rio Petropolis, houve graves falhas das autoridades. Ha pelo menos um aspecto em que a policia apparece em situação falsa. Dizemos assim porque, por emquanto, não se póde assegurar a verdadeira attitude assumida pelos funccionarios da Chefatura no encontro com os contrabandistas. Não houve testemunhas presenciaes a não ser os interessados. Mas, se ficar provado o que já se diz por ahi, isto é, que a policia entrou a fuzilar os homens sem

O agente "Vinte e Seis", que tambem interveiu na diligencia

prévia intimação e intimidação, é, então, caso para o sr. Coriolano de Góes abrir inquerito e punir os assassinos.

Não queremos avançar num juizo temerario, mas não podemos deixar de registrar aqui as nossas duvidas quanto á conducta da policia neste caso. Ha, pelo menos, uma circumstancia, que póde ser um acaso, mas tambem póde ser indicação contra as autoridades: — é que nenhuma destas apparece attingida pelos projectis dos contrabandistas...

Ora, se estes, como diz a policia, os recebeu a bala, é que, na primeira descarga, atiraram livremente, fazendo alvo. Seriam elles assim tão máos atiradores?

As duvidas que suscitamos denotam a nenhuma confiança que nos inspira a policia, que fuzila summariamente populares no centro da cidade, á plena luz do sol. Se os agentes matam covardemente e sem motivo algum gente honesta e pacata, o que não farão em se tratando de contraventores armados, num logar affastado da cidade, alta madrugada?

Comtudo, mesmo que as autoridades tenham agido com a possivel seriedade, houve de sua parte, como já dissemos, um grande erro: entre os policiaes que tomaram parte na diligencia alvora-se o famoso Pedro Mandovani, um dos implicados no assassinio de Conrado Niemeyer e accusado de espancamento do menor Alberto, na delegacia do 11º districto. Por este ultimo crime, foi pronunciado pelo juiz competente, razão por que o chefe de policia o affastou do cargo de investigador até quando ficar liquidada a acção da justiça.

Ora, se Mandovani estava suspenso por ordem do chefe de Policia, se é um homem sobre o qual pesa, até agora pelo menos, a responsabilidade de um espancamento cruel, como se comprehende tenha elle tomado parte numa diligencia, [illegible] um serviço de confiança e de criterio, que exige honestidade, criterio e serenidade? Este o aspecto condemnavel da acção policial. Tomou parte na caravana um typo violento, arbitrario, perverso até onde o poderia levar a sua ignorancia dos sentimentos da humanidade.

UMA QUADRILHA DE CONTRABANDISTAS

O facto de que nos vamos occupar, desenrolado na madrugada de hontem na estrada Rio-Petropolis, já registramos na edição anterior em rapida nota de ultima hora.

Ha cerca de tres mezes, o sr. Oliveira Ribeiro, 4º delegado auxiliar, foi informado de que uma poderosa quadrilha de contrabandistas estava agindo desassombradamente em varios pontos do litoral, lesando o fisco em quantias enormes.

A autoridade resolveu destacar uma turma de investigadores afim de policiar os locaes indicados pelo informante, e que eram Ponte de Merity, Porto do Gama, Porto Velho, Porto de Maria Angú, Urca e morro da Viuva. Entretanto, os policiaes não conseguiram coisa alguma com a vigilancia. Os contraventores continuavam a agir auxiliados pela sorte. Hontem, porém, a sua boa estrella não os protegeu. Coube á policia a melhor.

DO 22º DISTRICTO PARA A CENTRAL DE POLICIA

O commissario Machado, que estava de dia na delegacia do 22º districto, ante-hontem, á noite, recebeu denuncia de que de Merity para a cidade deveria passar, pela madrugada, grande quantidade de contrabando.

A autoridade deu pressa em communicar-se com o 4º delegado auxiliar, ao qual passou a denuncia. Daquella dependencia da Central de Policia partiram immediatamente dois automoveis conduzindo uma turma composta de onze investigadores sob as ordens do de nome Gustavo Cortes. Entre elles se achavam os irmãos Armando e Agenor Agra, Manoel Marinho, Lyrio, Eduardo Augusto Teixeira, Edmundo, Mandovani e "Vinte e Seis", os celebres comparsas de Chagas e Moreira Machado, durante o sombrio periodo do sitio.

A TOCAIA POLICIAL

Os automoveis dos investigadores estacionaram no cruzamento das estradas Braz de Pina e Rio-Petropolis. Pouco tempo depois de ali terem chegado, verificaram a approximação de um auto-transporte e de dois automoveis. A policia, como ella mesma informa, atravessou-se no caminho e ordenou que o caminhão parasse. Dali, porém, partiu uma saraivada de balas, sendo então os investigadores forçados a fazer uso de suas armas. Formou-se cerrado tiroteio que durou muito tempo. A policia foi avançando, ganhando terreno e, com a quéda de varios contraventores, ella tomou definitivamente não só o auto-transporte, mas tambem os automoveis que caminhavam mais atraz.

AS VICTIMAS DO TIROTEIO

A policia verificou logo estarem tombados cinco homens, dois dos quaes mortos. Foram pedidos soccorros á Assistencia do Meyer, para onde conduziram os tres feridos. Um delles morreu quando recebia curativos. Effectuaram-se varias prisões. Tocaram todos

Etelvina de Souza, esposa de Urbino Carneiro

para a 4ª delegacia auxiliar, onde lavraram os autos de apprehensão e flagrante.

O VALOR DO CONTRABANDO

O auto apprehendido pela policia carregava nada menos de 37 fardos de tecidos finissimos avaliados em 300:000$000.

OS CONTRABANDISTAS

O dono das mercadorias desembarcadas clandestinamente é tal Amin, capitalista syrio.

O auto-transporte era dirigido por Joaquim Luiz Carneiro e seu irmão Umbelino Luiz Carneiro, aquelle de 28 e este de 26 annos. No segundo carro viajava o investigador Gustavo Peixoto.

Joaquim e Gustavo morreram no local, e Umbelino no Assistencia. Os cadaveres foram removidos para o necroterio do Instituto Medico Legal.

Nos outros dois automoveis, além de Amin, viajavam Ventura da Rocha e Souza, chauffeur do Lloyd Brasileiro, Antonio Vaz Pinto, chauffeur de um dos autos, João Pires da Silva, Amaro Mario, Amaro Mendes, Alvaro de tal, que fugiu, Amario de tal e João Costa.

rá. Estes dois ultimos tambem foram baleados, achando-se internados no Hospital de Prompto Soccorro.

Em um dos bolsos de Amin foram encontrados documentos que provam ser elle contrabandista contumaz.

COMO SE FEZ O CONTRABANDO

Amin e seus cumplices foram autuados na 4ª delegacia auxiliar, onde fizeram declarações sobre o contrabando. Emquanto isso, os investigadores voltaram á Ponte de Merity, onde souberam continuava a ser feito desembarque de contrabando.

Ventura da Rocha e Souza, que, como acima ficou dito, já foi commissario do Lloyd, tendo estado ultimamente embarcado no vapor "Caxias", era socio do capitalista Amin. Com os tecidos adquiridos em contrabandos, já estava até construindo um predio no logar justo em que se deu o encontro com a policia. Elle combinou com Joaquim Luiz Carneiro, chauffeur, para que este levasse o seu auto-transporte ao porto de Merity, afim de carregar o contrabando. Joaquim foi á casa de seus paes, Valentim Luiz Carneiro e Anna da Costa Carneiro, á estrada Rio-Petropolis, onde se achava guardado o auto-caminhão, dizendo ali que precisava fazer um transporte de

O agente Mandovani, que tomou parte na sangrenta diligencia

tijolos. O auto saiu e demandou o porto de Merity, onde fizeram o carregamento. Os dois automoveis caminharam atraz, conduzindo as pessoas a que já nos referimos.

OUTRA PRISÃO

A policia visitou a casa n. 363 da estrada Braz de Pina, onde reside Ventura, sendo ali presa a esposa daquelle ex-commissario do Lloyd, d. Etelvina da Rocha e Souza. Deram rigorosa busca na casa, apprehendendo varios objectos.

OUTRAS PROVIDENCIAS DA POLICIA

O caminhão n. 3.516, que foi apprehendido conduzindo o vultoso contrabando, já está no deposito da policia, para onde ora o removeu, logo depois de descarregado.

Têm os ns. 9.564 e 1.531 os carros de praça que conduziam os contrabandistas.

Não conseguiu a policia descobrir a embarcação na qual se achavam outros contrabandistas, que nella desappareceram, depois de gritar que o producto do contrabando estava á margem do rio.

O caminhão n. 1.516 está registado na inspectoria de Vehiculos como pertencendo á firma R. Ferreira & Cia., estabelecida á rua Mariz e Barros n. 251. Nesse numero, porém, não foi encontrado o dono do caminhão, que, ao que tudo indica, é o chauffeur Urbino Luiz Carneiro.

Os carros de praça estão registados, o de n. 1.531, em nome da firma D. Silva & Co., á avenida Suburbana n. 469, e o n. 9.564, em nome do chauffeur Antonio Vaz Pinto, depositado á rua Bento Lisboa n. 116.

FUGAS E PRISÕES

Emquanto os contrabandistas faziam declarações na 4ª delegacia auxiliar, o investigador Cortes e seus auxiliares tocaram para a ponte de Merity, afim de marcar [illegible]

al-os, emquanto os outros desciam. Viram uma lancha atracada. Intimaram os contrabandistas a se renderem, atirando para o ar. Os contraventores pediram que não atirassem, indicando-lhes o local onde se achava o contrabando, na margem direita. Os policiaes tocaram-se para lá, emquanto a lancha desapparecia. Mas, não havia meio para a perseguir. A autoridade, no logar indicado, [illegible] enorme quantidade de contrabando, que foi totalmente apprehendido. [illegible] Os outros dois foram presos e levados para a 4ª delegacia auxiliar, onde ficaram detidos. Chamam-se elles João Pinto Ferreira e Antonio de tal.

O INQUERITO PARA APURAR O CONFLICTO

O sr. Oliveira Ribeiro, 4º delegado auxiliar, no intuito de apurar convenientemente o conflicto travado entre os seus auxiliares e os contrabandistas, já está no processo de inquerito. Já depuzeram os investigadores Gustavo Cortes e os irmãos Agra.

O SEPULTAMENTO DOS CADAVERES

Varias pessoas das familias dos mortos velaram os cadaveres até hontem, no necroterio do Instituto Medico Legal. Conversámos com algumas dellas, que se recusaram a prestar informações sobre o occorrido. Affirmam todos ignorar absolutamente o que se passou com elles. Um irmão de Joaquim e Umbelino disse-nos que ambos nunca faltaram coisa alguma aos paes e que não eram desordeiros.

Falámos tambem ao sr. Pedro Gonçalves da Silva, sogro de Gonçalves, que declarou desconhecer completamente qualquer negocio duvidoso do morto. Elle era casado e possuia 4 filhas menores. [illegible]

Os parentes dos mortos estavam em conversações, afim de marcar a hora do enterro, [illegible]

HOJE

SANTA CATHARINA

(A rainha das Loterias)

100 contos

por 25$000!!!

A FEBRE AMARELLA

Morreu hontem mais uma victima do terrivel mal

Succedem-se os casos suspeitos ou positivos de febre amarella

Na rua de S. Carlos n. 6, adoeceu gravemente Angelo Ferreira Vianna, portuguez, de 19 annos, empregado no commercio. Examinado, os medicos constataram, desde logo, tratar-se de um caso de febre amarella, pois, o enfermo tinha todos os symptomas do mal, como febre alta, vomitos negros, delirio, etc.

Removido, em seguida ao diagnostico, para o Hospital de São Sebastião, veiu a fallecer na manhã de hontem.

No Hospital Paulo Candido, em Jurujuba, foram dados como positivos, dois casos novos.

Trata-se de um doente removido para aquelle hospital, da travessa S. João n. 16, em S. Gonçalo e de um operario da ilha do Vianna, dos estaleiros da Companhia Lage, de nome Ocipoff. E' de nacionalidade russa esse ultimo doente.

MAIS UM OBITO NO H. P. C.

O joven Adolpho Savverbrom, morador á rua Saldanha Marinho n. 89, na vizinha capital, que, conforme antecipámos, se achava isolado no Hospital Paulo Candido, em Jurujuba, falleceu, na madrugada de hontem, sendo hontem mesmo á tarde sepultado. O inditoso moço não foi autopsiado, pois, os symptomas clinico e epidemiologico garantiam tratar-se de um caso typico de typho icteroide.

OS CASOS SUSPEITOS RECOLHIDOS AO H. P. C.

O Serviço de Saneamento Rural do Estado do Rio, fez internar no Hospital Paulo Candido, em Jurujuba, os seguintes enfermos, suspeitos de febre amarella:

Odilon José da Silva, empregado do Cáes do Porto, desta capital, morador á rua Cordovil n. 39; A. Borges dos Santos, trabalhador, removido da travessa de S. João n. 16, em S. Gonçalo; Paulo Paffi, russo, mecanico, morador na ilha do Vianna, [illegible] e José Reis, morador á avenida Sete de Setembro n. 164. Destes, dois são susceptiveis de serem considerados [illegible] — A. Borges dos Santos e Paulo Paffi.

Prefira forrar a pintar

assim, terá o interior de sua habitação, mais confortavel, e o seu gosto artistico de tapeçaria não terão outro valor e outro realce.

A CASA DAVID

Rua do Ouvidor, 71 e 73

tem sempre novidades bellissimas, e modelos dos principaes artistas francezes, americanos e inglezes. (17842)

Um academico de medicina morto por um trem

Hontem na estação do Engenho Novo, um estudante de medicina foi apanhado por um trem, morrendo immediatamente.

O joven, de 25 annos de edade, branco, viera de São Paulo, onde reside, para esta cidade ha varios dias, afim de prestar exame em segunda época do 4º para o 5º anno. Fôra muito feliz em todas as provas. Deveria embarcar no dia 11 do corrente para a casa da sua familia, mas resolvera ficar aqui mais alguns dias.

Hontem, ao atravessar o leito da estrada de ferro, o pobre moço foi victima do desastre em que perdeu a vida. Chamava-se elle Antonio Paulino da Silveira, e o cadaver foi removido para o necroterio do Instituto Medico Legal.

A representação federal dos Estados

No Imperio, cogitou-se da formação da Provincia de Minas do Sul

De uma vez por outra se vem falando, que S. Paulo vae pleitear, este anno, a applicação do novo recenseamento ao systema da representação proporcional do poder legislativo. O intuito dos paulistas é egualar a representação do Estado, á de Minas, ou excedel-a. O grande rebanho do P. R. M., na bancada federal das "alterosas" sempre constituiu um serio embaraço para S. Paulo deitar da porta da politica nacional, independente de qualquer alliança com os mineiros. No entanto, egualada a representação de S. Paulo á de Minas, já os paulistas teriam mais elementos [illegible] com os Estados [illegible], como Rio Grande, Bahia, Pernambuco e Pará.

Demais, as bancadas, particularmente as do Rio Grande e Bahia, se apresentariam engrossadas em regular proporção...

Mas haverá sómente essa solução da representação legislativa, em face do augmento da população dos Estados?

O LIMITE MINIMO DA REPRESENTAÇÃO

A Constituição, tratando da representação dos Estados, na Camara dos Deputados, fixou um limite minimo para as bancadas, admittindo o seu augmento, com o desenvolvimento progressivo das populações dos Estados. E por que não fixou tambem, um limite maximo, prescrevendo o desdobramento natural de um Estado, onde a população, pela densidade, já aconselhasse uma representação que importaria em absorver a força representativa dos demais Estados constitutivos da Unidade nacional?

O exemplo de Minas serve para argumentar. Actualmente, a sua bancada tem o valor numerico de quasi metade dos Estados da União — os de minima representação. O recenseamento de 1922 lhe assegura, tambem, prevalecendo a razão de 1 por 70 mil, mais um augmento de alguns deputados. Assim, pelas condições excepcionaes do territorio, sempre augmentando a sua população, é natural que sempre continue a provocar um extraordinario desequilibrio politico, no mecanismo da actuação dos demais Estados. E esse desequilibrio, tanto se fará mais sentir, quanto se defina a alliança dos dois Estados de maior representação, que são Minas e S. Paulo. E' exacto, que São Paulo sempre tem seus pruridos de actuação independente de qualquer actuação mineira...

Assim, a Constituição, no interesse dos Estados de pequena representação, estabeleceu um principio de previdencia politica louvavel, evitando que uma possivel decadencia na vida dos Estados reduza á expressão mais simples o effeito de suas vozes de defesa na Camara legislativa. E' o principio da representação minima de 4 deputados. Assim, esse principio veiu em beneficio da mecanica politica da Federação.

E essa harmonia tambem não fica ameaçada com a representação augmentada sem limite?

O LIMITE MAXIMO

E' evidente que o principio da representação minima, tambem implica na representação maxima. Se se estabelece o limite minimo de 4 deputados para as menores representações, é logico que se impunha um limite maximo; agindo como elemento gerador de novas unidades federativas pela formação de nova entidade, quando a densidade de população de um Estado aconselhasse representação excedente desse logico limite.

Aliás, é evidente que este mesmo aspecto da maxima representação impressionou os politicos do antigo regimen. Pelo menos, em 1862, era apresentado na Assembléa Legislativa o seguinte projecto:

"A Assembléa Geral, resolve:

Art. 1º — Fica elevado á categoria de Provincia com a denominação de Provincia de Minas do Sul — o territorio da Provincia de Minas Geraes, comprehendido entre as do Rio de Janeiro, S. Paulo e Goyaz; tendo por limites o Rio Turvo até sua confluencia no Rio Grande; este abaixo até as contravertentes do Rio S. Francisco, a alcançar a cordilheira que divide as aguas do mesmo Rio S. Francisco das do Rio Paranahyba; e este abaixo, desde sua nascente na mesma cordilheira até os limites da Provincia de Goyaz.

Art. 2º — A nova Provincia terá por capital a Cidade da Campanha da Princeza, emquanto a Assembléa respectiva não decretar o contrario.

Art. 3º — A Provincia de Minas do Sul dará tres Senadores e seis Deputados á Assembléa Geral; sua Assembléa Provincial constará de vinte e oito membros. Dos dez actuaes Senadores da Provincia de Minas Geraes serão designados por sorte em sessão do Senado depois de sanccionada esta Lei os tres que serão considerados da Provincia de Minas do Sul.

Art. 4º — Os actuaes 3º e 4º districtos eleitoraes da Provincia de Minas Geraes darão cada um dois em vez de tres Deputados; e o 7º, continuará a dar dois; e a mesma Provincia dará sete Senadores, e sua Assembléa Provincial, terá quarenta e cinco membros.

Art. 5º — A Provincia de Minas do Sul fica dividida em dois districtos eleitoraes: o primeiro comprehendendo os municipios de Ayruoca, Baependy, Christina, Itajubá, Jaguary, Pouso Alegre, Caldas, Alfenas, Campanha, Tres Pontas e Lavras; o 2º, os de Passos, Jacuhy, Uberaba, Desemboque, Araxá, Campo Grande, Prata, Bagagem e Patrocinio; continuando a ser apuradora do 1º districto a Camara Municipal da Campanha da Princeza, e será do 2º, a do Araxá.

Art. 6º — O Governo fica autorizado para crear na Provincia de Minas do Sul a Administração dos Correios, Thesouraria de Fazenda, que será encarregada tambem da arrecadação e administração das actuaes rendas provinciaes, emquanto a Assembléa respectiva não decretar o contrario; e as Secretarias de Policia e da Presidencia, subsistindo a organização desta emquanto a mesma Assembléa não altera-la.

Art. 7º — Ficão revogadas as disposições em contrario.

S. R. — *Calazans. — Diogo Velho. — Fiel de Carvalho. — Corrêa de Oliveira. — J. O. Nebias. — Carneiro da Cunha. — Leandro Bezerra. — Sergio de Macedo. — Pedreira. — Jaguaribe. — Lamego Costa. — Carlos da Luz. — Viriato. — Pinto de Campos. — Mello Rego. — Evaristo Ferreira da Veiga. — Agostinho José Ferreira Brêtas. — Antonio Candido da Cruz Machado. — Joaquim Delfino Ribeiro da Luz. — J. J. Teixeira Junior. — A. Pereira Pinto. — Luiz Antonio Vieira da Silva. — J. Madureira. — J. M. Pereira da Silva. — C. de Baependy. — A. J. Henriques. — Rodrigo da Silva. — Barbosa da Cunha. — Silveira da Motta. — Siqueira Mendes. — J. J. Fernandes da Cunha. — Manoel Fernandes Vieira. — Paulino José Soares de Souza. — Oliveira Bello. — Silva Nunes. — Raposo da Camara. — A. da Costa Pinto. — Barão da Bella Vista. — F. J. Fialho. — Bandeira de Mello. — Luiz Carlos. — Almeida Pereira. — Paes de Mendonça. — Simplicio de S. Mendes. — Lima e Silva. — F. Aguiar. — J. de Alencar*, com restricção.

54

Até nas classes armadas chega a ser **disciplinar** o vestir-se na — **Alfaiataria Guanabara —da— Rua da Carioca, 54.**

(6573)

ALTERCOU COM O FILHO E FALLECEU REPENTINAMENTE

Foi recolhido ao necroterio o corpo do coronel Sampaio Ribeiro

O commissario Quintanilha, do 7º districto policial, estava de serviço nessa delegacia da praia de Botafogo, quando foi procurado por um dos filhos do coronel reformado, do Exercito, Alfredo Fausto de Sampaio Ribeiro, que ia fazer á autoridade uma revelação de certa gravidade.

— Póde dizer o que deseja. O delegado não está, mas, sendo caso que eu mesmo possa resolver, não precisará esperar muito...

— Meu pae, o coronel Sampaio Ribeiro, morreu repentinamente, quando altercava com meu irmão.

— Se fosse sómente a morte repentina, eu mesmo passaria a guia de remoção do cadaver para o necroterio do Instituto Medico Legal. Houve, porém, uma discussão entre pae e filho, de modo que já ha investigações a fazer. Sendo assim, o senhor espere um pouco que vou chamar o delegado, que não está longe.

Tomadas, pouco depois, as providencias preliminares, foi feita a remoção para o necroterio, visto que a policia não podia satisfazer o desejo da familia do morto, de ficar este na residencia.

Ao mesmo tempo, corria em Botafogo, já tarde da noite, que um official do Exercito havia sido morto em consequencia de uma questão com o proprio filho.

O boato era grave de mais e entramos a fazer indagações. O commissario Quintanilha garantia ser tudo uma fantasia, pois ha muito tempo não tinha um pernoite tão calmo como o de hontem.

Dissemos-lhe que o filho do morto havia procurado a policia, á qual narrou a occorrencia, e que elle proprio havia expedido a guia competente, mas o commissario jurava ser tudo uma formidavel "barriga".

O facto, porém, é que, tarde da noite, cerca das 11 horas, dava entrada no necroterio, transportado pela Assistencia Policial, o corpo do coronel Sampaio Ribeiro. Não era uma fantasia, como affirmava o commissario, de accordo, aliás, com a circular do chefe de policia.

Soubemos, então, que a morte se dera quando o coronel discutia com seu filho de nome Romulo Magalhães Sampaio Ribeiro, na residencia da familia, á rua General Severiano n. 186.

Tarde da noite, sem mais onde encontrarmos informações seguras sobre o facto, resolvemos telephonar para a residencia referida, attendendo-nos um outro filho do morto. Disse-nos este, então, que, de facto, o coronel falleceu quanto altercava com o seu irmão. O sr. Romulo estava para sair e isso contrariava-o, nascendo, dahi, a discussão.

Ambos são doentes, e haviam jantado pouco antes. O ancião soffria do coração. O filho, como vinha succedendo frequentemente, estava muito atacado dos nervos. O primeiro, sentindo-se chocado com o incidente, teve morte subita.

Entretanto, segundo ouvimos no necroterio, o facto teria occorrido de modo bem diverso, tanto assim que o delegado local estava entregue á diligencias em torno do mesmo.

O coronel Sampaio Ribeiro contava 66 annos de edade.

CASA DE SAUDE DR. ABILIO

Chamamos a attenção dos nossos leitores para a publicação que fazemos na 7ª pagina desta edição, sob o titulo acima.

Red-Star

Chama a attenção do respeitavel publico para as novas Exposições de Mobiliarios e Tapeçarias que acaba de inaugurar á

Rua Gonçalves Dias 69-71 e Uruguayana 92

Preços que não admittem concorrencia

(11344)

DINHEIRO FALSO NA BAHIA

Bahia, 13 (A. A.) — No momento em que recolhia dinheiro no Bank of London o commerciante syrio Abbagli, o caixa daquelle estabelecimento verificou que era falsa uma cedula de 500$000. Chamada a policia, esta effectuou a prisão de Abbagli em flagrante e abriu inquerito.

O famoso caso da Alfandega em phase final

No dia em que o sr. Souza Varges se declara ainda inspector, apparece a sua demissão

Relembrando factos e ouvindo commentarios

O escandaloso caso da Alfandega, que rebentou em fins do anno passado, resolvendo o governo quasi tomar de surpreza a nossa aduana ao sr. Souza Varges — teve hontem, finalmente, o seu desenlace. Desde a posse inesperada do sr. Lindolpho Camara, no posto, naquella data, vinha o caso se arrastando em longo e lento inquerito. Depois seguiu-se a phase do relatorio da commissão investigadora, o qual foi encaminhado ao ministro da Fazenda em começos deste anno. Por fim, o Ministerio da Fazenda mandou abrir vista do processo ao principal accusado, sr. Souza Varges, que até agora vinha continuando afastado do seu posto, tão sómente.

E, encerrada essa phase, finalmente, o sr. Souza Varges declarava, ultimamente, que havia já apresentado a sua defesa, accentuando que o relatorio se cingia a generalidades. E mais interessante é que o sr. Souza Varges appareceu, hontem, precisamente em entrevistas affirmando categoricamente a sua confiança na volta ao posto, como ainda dando importancia ridicula ao relatorio. Accentuava que os membros da commissão de inquerito, seus declarados inimigos nenhuma accusação positiva haviam formulado contra a sua gestão.

A'S PRIMEIRAS HORAS NA ALFANDEGA

Essas palavras do sr. Souza Varges, frisadas com a declaração de que ainda era o inspector da Alfandega, causaram certo espanto. Dahi, o interesse com que voltámos á reportagem, na Alfandega. Mas ali se fazia reserva sobre o que occorria na alta esphera administrativa. O sr. Lindolpho Camara, como o sr. Lisboa Serra, presidente da commissão de inquerito — um e outro se excusavam de fazer qualquer commentario ás palavras recem-divulgadas do sr. Souza Vargas. Limitaram-se a responder que todo o caso estava exposto no relatorio, e, com a publicação do mesmo, se poderia julgar, com consciencia, sobre a gravidade ou improcedencia das accusações ao inspector afastado do posto.

Entretanto, em certo grupo muito inteirado dos acontecimentos da nossa aduana, soubemos, em reserva que o governo estava em via de assignar o acto decisivo neste caso, por elle se podendo julgar do vulto do escandalo. O relatorio da commissão de inquerito era minucioso e cabal. Apontava toda a meada do escandalo administrativo, que gyrou exclusivamente em torno dos despachos de tecidos de seda e linho. Relata, nos menores detalhes, o mecanismo da sarabanda dos conferentes, coincidindo que num determinado dia da semana, os conferentes acumpliciados caiam fatalmente em determinadas portas, onde os despachantes do conluio haviam preparado as coisas.

Nesse processo, ha mesmo uma parte de inquerito policial em que uma determinada mulher, apontada como amante do inspector afastado, é ouvida pela policia, para confirmar que era ella que fazia a distribuição dos despachos pelos conferentes alludidos. Ou, melhor, tres despachos eram redigidos do seu proprio punho, e assignados tão sómente pelo sr. Souza Varges. A mulher em questão não teve mesmo duvida em citar nomes de conferentes.

Destarte, nesse meio, a declaração do sr. Souza Varges foi ração do sr. Souza Vargas foi recebida como um golpe de audacia. Ahi se accentuava aliás, que o seu intuito era levar confusão em torno, para deixar a impressão de que se via demittido por obra de vingança de inimigos. E' assim que se allude á sua declaração sobre volumes que ficavam nos armazens, como a mola de todo o caso, e esclarece-se que

O sr. Lindolpho Camara, actual inspector da Alfandega

esses volumes são mercadorias abandonadas pelas partes, e, que, após 6 mezes de permanencia nos armazens, vão a leilão, para pagamento de direitos e taxas. Esses volumes, de modo algum, explicam o escandalo.

RELEMBRANDO A DENUNCIA

Finalmente, é o momento de relembrar-se a origem do caso. Sabe-se que o presidente da Re-

O sr. Lisboa Serra

publica ficára muito impressionado com as minucias de uma denuncia que lhe havia chegado ás mãos. Era a mesma assignada pelo sr. Hugo Ramos, funccionario da Alfandega, e que servia na Commissão de Revisão de Tarifas. O chefe da nação conhecia o funccionario denunciante, ficando impressionado com o vulto do escandalo apontado. Posteriormente, o mesmo funccionario dirigiu minuciosa carta ao ministro da Fazenda, inteirando-o da extensão do escandalo. Assim quando o conferente Seabra levou á presença do ministro o fiel Motta, já o juizo da administração estava formado. Dahi, a segurança e surpreza com que o governo resolveu agir, mandando tomar conta da Alfandega manhã cêdo, na completa ignorancia dos accusados, quanto ao que ia occorrendo. E' assim que, mal se abriram as portas da Alfandega, no dia da substituição do sr. Varges, lá apparecia o sr. Lindolpho Camara, acompanhado da Commissão de Inquerito. Os armazens foram promptamente fechados, e lacrados os volumes suspeitos. Resultado: um dos conferentes, á ultima hora, deu entrada á nota de differença de um desses volumes. E constatára-se, depois, que o mesmo volume não havia sido aberto. Como, assim, a nota de differença? O caso impressionou tanto ao ministro, que este sómente explicava o caso... pelo uso do raio "X".

A DECISÃO DO GOVERNO

Finalmente, ás 5 horas da tarde vinha do Rio Negro a noticia do acto do governo. Era a demissão, a bem do serviço publico, de todos os funccionarios e despachantes apontados, no relatorio, como acumpliciados em torno do sr. Souza Varges. E' assim que foram demittidos:

João Pinto de Souza Varges, do cargo, em commissão, de inspector da Alfandega do Rio de Janeiro e do de procurador da Fazenda Publica; Alberico de Souza Campos, do cargo de ajudante de inspector da referida Alfandega e do de primeiro escripturario da mesma; os conferentes da mencionada repartição Misael Ferreira Penna, José Mariano de Castro Araujo e Luiz Alves Soares; o quarto escripturario da mesma Alfandega Henrique de Azevedo Alves; o terceiro escripturario da Directoria de Estatistica Commercial João Pinto de Araujo Corrêa e os despachantes aduaneiros da Alfandega desta capital Ascelino Rocha, Annibal Medina Coeli Ribeiro, Antonio Gomes da Cruz, Arthur Miranda, Carlos Fernandes de Carvalho, Francisco Medina Coeli Ribeiro, Gilberto Gomes da Cruz, João Elysiario Gomes Thibáu, Miguel Gomes da Cruz, Oldair Lisboa, **Waldemar** Gomes Pereira, Luiz Stampa, Jorge Amaral, Paulo Gonçalves Pain e Rhadamés de Araujo Motta.

Suspendendo os conferentes da Alfandega do Rio de Janeiro Rodolpho da Costa Tinoco e Manoel Alves da Silva. Foram ainda transferidos da referida Alfandega para outras repartições não aduaneiras os primeiros escripturarios Guilherme Lopes Angelo, Antonio Forjaz de Araujo Coutinho, José Pamplona Machado e Stennio Guaraná de Barros.

COMMENTARIOS

Divulgados esses actos do executivo, pelos jornaes da tarde, era de vêr os commentarios, principalmente nas rodas aduaneiras.

A proposito da declaração do sr. Souza Varges sobre uma factura da Estatistica Commercial, esclarecia-se que o funccionario em questão falsificára uma factura commercial, dando desembaraço a 34 volumes com vestidos de séda para "A Moda."

NOVOS ACTOS

Agora se esperam os actos do governo ratificando as nomeações interinas para a Alfandega. O ajudante do inspector, sr. Waldemar de Andrade, não continuará, porém, por motivo de saude. Em seu logar, fala-se que virá o escripturario Olderico, que foi do gabinete do ministro João Ribeiro.

Espera-se, agora, que o processo tome a phase judiciaria, não só para definição de responsabilidades, como para serem cobrados os direitos fraudados.

Louças, porcelanas, crystaes, metaes christoffle e objectos de fantasia.

Antes de fazer as suas compras, V. Ex. verifique os nossos preços.

Casa Amaral

Rua 7 de Setembro, 51 — (Esquina de Quitanda)

(19272)

AINDA O HORARIO DO FUNCCIONAMENTO DO — COMMERCIO —

Uma representação da União dos Empregados do Commercio aos agentes municipaes

Attendendo a diversas reclamações que tem recebido, em cartas firmadas por auxiliares do commercio e por commerciantes, a União dos Empregados do Commercio deliberou enviar a seguinte circular aos agentes da Prefeitura:

"Em nome da directoria da União dos Empregados do Commercio tenho a honra de dirigir-me a v. s., para a solução do caso seguinte:

Diversas casas commerciaes, bem como escriptorios de empresas, bancos e companhias, transgredindo as leis municipaes, funccionam antes e além das horas determinadas, sacrificando os seus auxiliares.

Em relação ao commercio varegista, este facto tem sido mais escandaloso, porque, sob o disfarce de "arrumações", muitas casas mantem-se abertas ou com algumas portas abertas, attendendo a freguezes habitualmente retardatarios.

A União dos Empregados do Commercio confia vivamente na correcção e no criterio com que v. s. tem zelado pelo fiel comprimento das leis municipaes, esperando, portanto, que, por força dessas mesmas leis, seja terminantemente cohibido o abuso, bastando que a vigilancia dos srs. guardas seja effectivada das sete e meia ás oito horas da manhã e das dezenove ás vinte horas, precisamente, quando se manifestam as transgressões, observadas, aliás, pelo proprio povo.

Era pensamento da União dos Empregados do Commercio publicar diariamente uma relação dessas casas, como fórma mais energica de evidenciar o desrespeito ás determinações fiscaes. Comtudo, por uma questão de deferencia para com os srs. agentes fiscaes, a actual directoria deste mesmo orgão de classe, deixa de adoptar essa medida, certa de que serão tomadas as devidas providencias. Assim convencida, e por meu intermedio, esta directoria tem a honra de enviar a v. s. as homenagens da sua mais elevada consideração e respeitosa estima. — *José Borges Ferreira*, 1º secretario."

A maioria do commercio, cumprindo escrupulosamente o horario do funccionamento está sendo prejudicada pelos transgressores, embora existam medidas legaes para evitar o abuso de que fala a União dos Empregados do Commercio.

As melhores taxas de cambio

Banco Boavista

Telephone: NORTE 7193

Foram presos na Grecia diversos monges

Athenas, 13 (Especial) — Foram presos hoje de manhã o superior e todos os monges do mosteiro de Aghialana, perto de Kalamata, sob a accusação de ter roubado o thesouro do convento no valor de alguns milhões de "drachmas".

O rei Jorge passou bem o dia de hontem

Bognor, 13 (Especial) — Annuncia-se que o rei Jorge passou bem o dia.

O tempo brusco e a baixa temperatura impediram que o soberano fosse conduzido aos jardins de Craigwell-House.

S. M. passou o dia sentado nos seus aposentos, havendo recebido durante algum tempo a visita de sua netinha a princeza Elizabeth, filha dos duques de York, a qual residirá em Craigwell-House durante a permanencia dos seus paes na Noruega.

Os boatos sobre Trotzky

Constantinopla, 13 (Especial) — O jornal "Ikdan" noticia que Trotzky já obteve permissão para estabelecer residencia em Berlim para onde partiria em fins do mez corrente.

Quando for comprar bilhetes lembre-se do CENTRO LOTERICO.

O mercado do cacáo na capital bahiana

S. Salvador, 13 (A. A.) — O mercado do cacáu funccionou, hoje, fraco, sendo o producto cotado a 22$000, 21$000 e 20$000, superior, bom e regular, respectivamente.

Na abertura da Bolsa de Mercadorias o cacáu superior foi cotado a 21$400, sem vendedores, sendo vendidos extra-pregão, cinco lotes do referido producto, a 22$500, para entrega em agosto.

MARCA REGISTRADA

Ao Judeu Errante

ARTIGOS SUPERIORES para uso domestico como sejam:

TRENS DE COZINHA, etc.

Antiga casa fundada em 1824

RUA DO ROSARIO, 163

Phone Nte. 2450

(18027)

Representa-se a primeira "pellicula sonora"

Berlim, 13 (A. B.) — Sob o patrocinio da Companhia de Navegação Hapag, foi representada hontem, a primeira "pellicula sonora" intitulada "Melodia do Mundo", apanhada por occasião de uma viagem em torno do mundo, revelando momentos typicos da cultura dos sports, das demais actividades de todos os povos.

As exhibições são feitas com acompanhamento musical na propria pellicula.

Einstein completa hoje cincoenta annos

Berlim, 13 (A. B.) — Alberto Einstein completa amanhã cincoenta annos de edade. Os jornaes allemães põem em destaque, por motivo dessa data, a admiravel obra scientifica realizada pelo famoso autor da theoria da relatividade, recentemente amplificada por um novo estudo publicado em um folhetim de seis paginas e repleto de equações mathematicas.

Referem, a proposito, a extrema simplicidade de sua vida e a pouca conta em que tem as ambições, tanto de gloria, como de dinheiro. Não possue uma grande bibliotheca, como se poderia acreditar, nem numerosos instrumentos scientificos, nem laboratorio de estudos.

Envia todos os seus livros, uma vez estudados, á parte uma ou outra obra predilecta ou indispensavel para os seus trabalhos, á Bibliotheca da Universidade de Jerusalém. Continúa a ser um grande apaixonado da musica e precede seu labor quotidiano com uma hora deante do piano, onde se entrega a fantasias musicaes.

EXPEDIENTE

ASSIGNATURAS

Interior	Anno	60$000
	Semestre	35$000

EXTERIOR — ANNUAL

Europa (Hespanha exclusive)	140$000
Hespanha, America do Norte, Central e do Sul	80$000

EXTERIOR — SEMESTRAL

Europa (Hespanha exclusive)	80$000
Hespanha, America do Norte, Central e do Sul	45$000

Numero avulso	200 rs.
Idem atrasado	400 rs.

Aos nossos assignantes pedimos mandarem reformar as suas assignaturas, afim de evitar qualquer reclamação por falta da remessa da folha.

As assignaturas podem começar em qualquer época, mas terminarão sempre em 30 de junho ou 31 de dezembro.

O preço da assignatura annual é de 60$000 e o da semestral de 35$000.

Toda a correspondencia que se referir a este assumpto, quer ordinaria, quer registrada, e bem assim os vales postaes, deve ser dirigida ao gerente V. A. Duarte Felix.

TELEPHONES:

Director, 1558 C. Redacção 5698 C. Gerente 2072 C. Administração, 37 C. Endereço telegraphico "Correomanhã".

VIAJANTES

Percorrem a serviço deste jornal os Estados do Rio, o sr. Francisco da Silveira Salomão, e Estado de Minas, os srs. Braulio Modesto, Eurico Bastos de Faria e J. C. Loureiro, e o Estado do Espirito Santo, o sr. Carlos Rolim.

Avisamos aos nossos annunciantes que só deverão pagar suas contas aos cobradores devidamente autorizados pela gerencia do "Correio da Manhã", ou pelo chefe da nossa secção de publicidade sr. Felippe E. de Lima.

BRASIL BRASILEIRO

Em uma das suas ultimas admiraveis chronicas literarias, nesta folha, a proposito de um livro do sr. Afranio Peixoto, diz o nosso grande Humberto de Campos alguma coisa que me suggere a opportunidade destas linhas.

Fala-nos elle em Brasil brasileiro, parecendo que nos inculca, ou sanciona, como typo nacional e modelo de gente, alguns ou alguns figuras do romance criticado.

Penso que ahi está uma these digna de ser discutida. Decerto que não vou discutil-a, mas apenas assignalar-lhe uns pontos a respeito dos quaes desejaria ficar seguro.

Será preciso mesmo decidir de uma vez si o legitimo conceito do brasileiro é realmente esse que todos nós admittimos e proclamamos sempre que se trata das grandes virtudes do sertanejo, ou, em geral, do homem inculto.

Em toda a nossa bibliographia avultam obras em que se estuda o homem que ficou entre a barbaria e a civilização. Como hontem cantavam os nossos maiores poetas o gobre indio, celebramos nós hoje, como caracteristico da nossa gente, o que está ao sertão, fóra dos centros urbanos, em sitios onde se conservam melhor os velhos costumes, as paixões fortes, e a rude grandeza de duas raças.

Em quasi toda a nossa imprensa abrem-se secções sob o titulo de — *O que é nosso*. Em taes secções vem modinhas e canções, quasi sempre muito reles, contos cujos personagens deturpam a lingua (porque isto é de graciosidade) — e são, de regra, figuras typicas, residuos de épocas que já se foram e não voltam mais.

Acho, como todo mundo, que o *folk-lore* tem seus encantos, e até sua utilidade; que as tradições e as lendas falam da indole da raça; que a poesia popular diz, ás vezes melhor, da alma anonyma do povo, do que estudos scientificos.

Creio mesmo que tudo isso é precioso como admiculo para os historiadores quando tem de traçar a psychologia de cada geração ou de cada época.

Que parecer-me, no entanto que só esse é o seu valor. Como que só esse é o seu valor. Como que não conheço ninguem mais instavel. Não, ha duas gerações eguaes sob este aspecto. O proprio Humberto, allás, estou certo, que não toma o typo do nosso rustico se desfigura.

Mas é claro e de evidencia irrecusavel: em contacto com outros meios, tem o rustico de alterar-se. O matuto tem de deixar o mato. O sertão tem de estreitar-se e de reduzir-se.

E', portanto, esse, que se quer considerar como brasileiro, um homem de transição, um typo que desapparece. Tem de desapparecer fatalmente.

Será isso de lamentar?

Mas então o Brasil ha de ser sempre o que foi?

E nem nos apercebemos de que isso fosse com effeito assim, nada mais logico: todos nós seriamos uns fermentos quando queremos instruir e elevar até á força.

Que é que faz a instrucção senão mudar o Jeca Tatú?

Se quizermos um Brasil sertanejo, nada mais simples: fechem-se as escolas.

Ha uma outra nota contra esse vêzo de ver no homem inculto o legitimo brasileiro, e portanto o modelo do nosso typo nacional: é que esse homem não foi o que fez o Brasil. Foi o que não tem feito e está fazendo a nossa historia? Será, em vez de Ruy, o vieleiro, o heróe do dos Buritys, que faz o Brasil?

E ahi está outra: o proprio Nique-xique sabe que é um enfermo, que é um doente, qu'a sua raça...

Qual é o homem do sertão que não queira urbanizar-se?

Se algum houver, esse é um fanatico da sua miseria, inimigo dos cultos e de toda cultura.

E se no Brasil se systematizasse semelhante contraste entre a roça e a cidade, não se faria com isso mais do que preparar, na ordem social e politica, uma anomalia como a da velha Russia do czarismo.

Até certo ponto com alguma razão, o camponio que trabalha tem de como servo de gleba que tudo faz para o senhor.

Mas, pelo outro lado, o que é verdade é que não é a população ruraes que devemos o que ha de mais valioso e mais bello e excellente em nossa vida, em nossas condições civis. Não fosse a cidade, não fossem os grandes centros onde tem o seu imperio a consciencia collectiva: o que seria ainda hoje o mundo?

Penso, portanto, que não somos perfidos quando combatemos o analphabetismo, e que, antes, andam enganados os que entendem que o Brasil de hoje é o mesmo Brasil de hontem. Se não combatessemos a ignorancia (com toda a poesia da sua simpleza) estariamos ainda hoje na colonia.

Não ha tanta gente illustre que prefere (porque lhe acha mais graça) o carnaval á Semana Santa? E isso, não por esnobismo de modernices, pois ambos são bem velhinhos. Ha de ser por outras razões.

Mas, nem é preciso insistir: é o proprio matuto que protesta contra a vida em que se confina. Quer-se uma prova material?

O serviço forçado das armas, por exemplo (o qual passa a ser para a grande torpeza quando se faz só entre os humildes, como acontece entre nós) ahi está.

O homem da roça vive lá residindo, porque não tem meios de evitar as impiedades do seu destino.

O que parece que elle aspira é ficar sempre na labuta da sua triste vida... porque não conhece vida melhor.

Lá um dia cae no sorteio. E' o que lhe parece mais infallivel para elle. Se não consegue escapar-se para a floresta, é então arrastado como besta para um quartel. Que dias de amargura para o misero!

Mas, dentro de algumas semanas aprende o a b c; soletra meio a custo; calça meias e prende a gravata: prompto! está mudado por um milagre.

Já não se lembra mais da roça. Esqueceu tudo que lá ficára... Que é da poesia dos campos? Que é das delicias do sertão?

Eis ahi como é o proprio homem simples que nega a sua noite assim que vê o dia.

Nós, cá da cidade, é que fazemos a apologia dos ingenuos, e que julgamos mais feliz e encantadora a vida da roça...

Mas, se é mesmo assim: por que é que não vamos nós para a roça (que é melhor e mais poetica) e não deixamos a cidade para o Jeca?

Que perdôe, pois; o meu querido Humberto.

Como vae é que deve mesmo ir a coisa.

O que estamos fazendo (como fazendo estão todos os povos que vivem) é, nada mais nem menos, que ir deixando para trás o que é doloroso (mesmo que seja poetico).

O Brasil brasileiro não é o Brasil do sertão.

Este é que tem de vir para nós, e não nós é que havemos de ir, ou de voltar para elle.

Por mais admiravel que seja a alma dos nossos avós (muito veneravel sem duvida), não é isto porque aguentou com o seu tempo) a nossa alma tem de ser mais forte e mais bella.

E se não fosse assim, estariamos perdidos para a historia.

O Brasil brasileiro é o que figura no mundo pela sua cultura, pelos seus ideaes, pelos principios que regem a sua vida no convivio das nações.

Rocha Pombo

Topicos & Noticias

Boletim do Tempo

Previsões para o periodo de 18 horas do dia 13 ás 18 horas do dia 14: *Districto Federal e Nictheroy* — Tempo: ameaçador, passando á instavel; chuvas. Temperatura: estavel á noite; ligeira ascensão de dia. Ventos: do sul a léste.

Estado do Rio de Janeiro — Tempo: ameaçador, passando a instavel; chuvas. Temperatura: estavel; ligeira ascensão de dia.

Synopse do tempo occorrido no Districto Federal (de 15 horas do dia 13 ás 15 horas do dia 14) — O tempo esteve instavel, com chuvas e chuviscos á noite, com alternativas de tempo incerto e ameaçador. As médias das temperaturas extremas verificadas nos postos do Districto Federal foram: 25º,0 e minima. As temperaturas foram variaveis.

Synopse do tempo occorrido em todo o paiz (de 12 horas do dia 12 ás 9 horas do dia 13).

Zona centro — Nas 24 horas o tempo decorreu perturbado com chuvas fracas e trovoadas esparsas, tendo soprado ventos fortes em São Marcos. A's 9 horas de hoje o tempo era incerto, com chuvas, salvo em parte de Minas, onde se apresentava bom. A temperatura manteve-se estavel nos pontos do Rio, São Paulo.

Nivel das aguas dos rios: Rio Parahyba do Sul (dia 13) — Baixando entre Rezende e Barra do Pirahy; estacionario entre Pindamonhangaba e Guaratinguetá; subindo entre Campos e São Fidelis. Rio São Francisco (dia 13) — Baixando entre Pirapora e Rio Branco; baixando lentamente em Barra do Rio Grande e entre Juazeiro e Pirapora. Rio Itajahy-Assú (dia 13) — Baixando lentamente entre Aquidaban e Itajahy.

Bacia Amazonica (dia 13) — Estacionario em Manáos e baixando lentamente em Manáos e Altamira.

Os escandalos da Alfandega

O presidente da Republica encerrou hontem o caso escandaloso da Alfandega desta capital, demittindo, a bem do serviço publico, a maioria dos denunciados, punindo a minoria não só com a transferencia para outras repartições não aduaneiras como com a suspensão, temporaria de alguns, dos seus respectivos cargos.

Quando, ha mezes, a opinião popular estarrecida viu o governo amanhecer, com apparato, nos portões da principal repartição arrecadadora disposto a surprehender, em flagrante delicto, os peculatarios que lá se encontravam, conforme aviso levado ao palacio do Cattete, não foi sem um certo alivio que ella lhe applaudiu a energia. Sobre a Alfandega corriam os boatos mais graves, gerando no espirito do povo as mais serias desconfianças. A attitude do sr. Washington Luis, secundado pelo sr. Oliveira Botelho, não podia, pois, deixar de ser louvada, visto como o que se enxergara ahi era uma providencia de absoluto caracter moralizador. Neste sentido, apoiamos a resolução presidencial.

Seguiu-se a devassa. Procedeu-se a inquerito administrativo, que se arrastou por longo e moroso tempo, em segredo de justiça. Os denunciados se defenderam. O principal delles, o inspector da Alfandega, em commissão, e procurador effectivo da Fazenda Publica, dr. Souza Varges, allegou, em volumoso memorial, que o denunciante era réo confesso de suborno e que os investigadores da denuncia eram concomittantemente dois responsaveis pelos factos incriminados. E mais: que não houve inspecção nem geral nem parcial, limitando-se os inquiridores a exercer contra elle vingança por despeito pessoal.

O presidente da Republica julgou procedente a denuncia e exonerou os denunciados nos termos dos decretos que divulgamos em outro logar.

Sem um conhecimento seguro das peças de todo o processado, difficilmente se verificará da certeza dessas demissões. Os factos, porém, deviam ter causado forte impressão no animo do sr. Washington, que até hoje não se abalançou a actuar no Banco do Brasil, ninho das maroteiras do bernardismo, da mesma fórma que entendeu de actuar na Alfandega do Rio de Janeiro.

Escaramuças alegres...

Parece não haver duvida, a julgar-se pelos banquetes em perspectiva, terem começado as primeiras escaramuças em torno da successão presidencial. O symptoma, por ser já muito conhecido na vida toda hypothetica desta curiosa democracia, é iniludivel. Annunciado em Minas o banquete ao sr. Antonio Carlos, não era possivel que tambem em São Paulo não promovessem egual prova publica e solenne de consideração e estima em honra do sr. Julio Prestes. Os lavradores de Ribeirão Preto — segundo as informações agora divulgadas — tomaram a iniciativa dessa festa, e já uma numerosa commissão de representantes da classe distribue, com muito empenho, a circular preparatoria do acto.

Ao paiz pouco importa, provavelmente, esse systema de calmas escaramuças politicas, empregado em falta de processos melhores. O que se deve notar, porém, porque é o que ressalta nessas demonstrações de solidariedade, é a semcerimonia com que envolvem as chamadas classes conservadoras nas dissimuladas e reciprocas represalias em que se divertem os politicos, apparentando, aliás, uma seriedade de que muita gente se ri. Demorava já que ao banquete mineiro não respondesse um banquete paulista, á guisa de um equilibrio de força ou de prestigio. O inicio desses jantares de extemporanea e talvez impertinente homenagem, além de signal certo de mansas e inoffensivas escaramuças, denota que os mais importantes problemas politicos do paiz ainda não preoccupam soffrivelmente aquelles que os devem estudar e resolver consultando a opinião nacional.

Em todo o caso, emquanto a luta politica ficar limitada a *comes e bebes*, o paiz não terá muito de que se queixar, porque é incontestavel que o gozo dos estomagos não aggravará o desmantelo da nação, nem lhe causará novas dyspepsias economicas...

As rendas do ensino

Desde o consulado bernardesco, que tudo subverteu, vem se verificando uma circumstancia, no tocante aos institutos de ensino, que contraria flagrantemente o Codigo de Contabilidade. Não ha uma estatistica das rendas das repartições subordinadas ao Departamento do Ensino. Seria de desejar que o ministro da Justiça, nessa conjunctura, determinasse, annualmente, uma verificação de contas, afim de constatar o montante das arrecadações e se os saldos foram, como estabelece a lei, recolhidos ao Thesouro.

E não devem ser tão exiguas assim as rendas dessa procedencia. A Faculdade de Medicina, Internato e Externato Pedro II, Escola de Bellas Artes, Institutos de Surdos Mudos e Benjamin Constant e a Escola 15 de Novembro, sendo que estes ultimos têm officinas, que sempre produzem alguma coisa, arrecadam, em contribuições dos alumnos, todos os annos, quantias não pequenas e que, desde o advento do bernardismo, não figuram no relatorio do director do Departamento do Ensino ou em qualquer outro documento. Mesmo que as sommas fossem ridiculas, ainda assim não se justificava o silencio official. Trata-se de rendas publicas e o povo tem o direito de saber a quanto montam e em que são applicadas...

As injustiças das tabellas

Mais uma injustiça das famosas tabellas de vencimentos: em 1914, tinham os telegraphistas de 4ª classe dos Telegraphos os vencimentos de 333$333 mensaes e os agentes de 4ª classe e os telegraphistas da Central do Brasil sómente 300$000. Com a tabella Lyra, os primeiros ficaram com 493$333 e os segundos com 450$. Veiu o augmento de vencimentos. Era de crêr que fosse guardada a mesma relação. Não foi, entretanto, o que se verificou. Os serventuarios dos Telegraphos passaram para 666$666 mensaes, emquanto que os da Central do Brasil subiram para 700$000! Os que percebiam menos, pelo criterio adoptado nas tabellas, estão, presentemente, com estipendios mais altos...

Comprehende-se que, sendo servidores de funcções identicas, tivessem, em virtude da assemelhação, os vencimentos equiparados. Nada haveria a dizer contra semelhante procedimento. O que se fez, porém, é aberrante do bom senso e, por certo, será reparado na propalada revisão das tabellas.

Contraste expressivo

O conselho de guerra, reunido em S. Gabriel, absolveu o coronel Oswaldo Cordeiro de Faria, um dos companheiros de Luiz Carlos Prestes na cruzada empolgante através dos sertões patrios. O facto, por sua alta significação, deve ser registrado. Emquanto os seus antigos collegas de armas não têm duvidas em absolver um dos mais denodados auxiliares do chefe revolucionario, commungando, nesse ponto, com o sentir do paiz, o commandante da Escola Militar, simplesmente porque alguns cadetes se lembraram de exaltar, no concurso aberto por esta folha sobre os candidatos á presidencia da Republica, o nome de Prestes, os condemnou arbitrariamente, cortando definitivamente a carreira a dois desses jovens!...

O contraste é de innegavel expressão moral. No caso do commandante Cordeiro de Faria, manifestou-se um tribunal de classe, chamado a julgar os actos de um companheiro, hostis, é certo, ás oligarchias reinantes, mas consoantes as aspirações da nacionalidade. E esse tribunal de honra não falhou ás esperanças de seus concidadãos, absolvendo o abnegado patriota. No caso dos jovens alumnos, o que se verificou foi o odio do poder, extravasando por intermedio do commandante da Escola. Por esse confronto se póde aquilatar o divorcio cada vez mais accentuado, entre os componentes das camarilhas politicas e a massa geral da população. E é essa separação que cumpre frisar na occasião mesma em que as chamadas "forças politicas" se preparam para o entremez da successão presidencial...

Com a bôca na botija...

Parece que a noticia alviçareira, divulgada em São Paulo, e segundo a qual o presidente Julio Prestes cogita de promover uma reforma eleitoral, não amedrontou os falcatrueiros do alistamento. Ha dias, naquella capital, um advogado do Partido Democratico surprehendeu, em plena audiencia do juiz competente, o individuo de nacionalidade italiana, Armando Sposito, quando apresentava ao magistrado os seus *documentos*, afim de alistar-se como eleitor do P. R. P. Do flagrante ficou verificado que a certidão de nascimento exhibida pelo tal Sposito era falsa. Mas, como se falsificam com essa facilidade certidões dessa natureza? Eis como a *Folha da Noite* completa este commentario:

"Cedeu o documento falsificado deante de uma certidão negativa obtida no cartorio onde se pretendia que o mesmo fôra obtido, e pela qual se chegou á conclusão de que os assentamentos a que se reportava a certidão não existiam.

O portador do documento falsificado e que pretendia, por essa fórma, ingressar no eleitorado da capital, ha de ter agido a mandado de alguem. Era um eleitor encabrestado que se preparava para augmentar o prestigio de algum cabo eleitoral perrepista. O que nos leva a convicção de que ha ainda, mão grado tudo, mão grado o desapparecimento de quem era useiro e vezeiro em taes praticas, quem lhe procure seguir os exemplos."

Donde se conclúe, que, antes de tratar de uma reforma eleitoral, com as boas intenções de moralizar o voto, o sr. Julio Prestes deve dar uma vigorosa caça aos gazueiros do alistamento. A não ser assim, não haverá reforma que corresponda aos desejos do presidente paulista...

O côco babassú allemão

Communicam de Hamburgo para o Maranhão que, naquelle grande porto allemão, é vendido o côco babassú, como producto germanico, aos importadores japonezes. Dá-se ali ao artigo a procedencia das ex-colonias da Allemanha na Africa.

Deante dessa informação, os exportadores maranhenses vão tentar pequenas remessas de babassú directamente para os mercados japonezes, afim de conquistarem mais um cliente com reaes vantagens para ambas as partes.

Ahi está a que se reduz a defesa dos interesses do Brasil no estrangeiro. Um dos nossos artigos de acceitação geral é desnacionalizado num dos principaes entrepostos do commercio mundial. Resta, porém, a consolação de que os exportadores brasileiros, prejudicados grandemente por essa falta de propaganda efficiente dos recursos economicos do paiz, vão comprehendendo, ainda em tempo, que devem realizar aquillo que esquecem os governos.

Todavia, é preciso saber-se bem como o babassú póde passar por producto allemão. A novidade não deixa de ser surprehendente.

O cambio e o Banco do Brasil

A attitude da carteira cambial do Banco do Brasil, creando todos os obstaculos aos que a procuram, com o intuito de munir-se de cobertura para a satisfação de seus compromissos commerciaes, só póde ter uma explicação, que é a difficuldade daquelle estabelecimento official de credito em operar com as taxas de estabilização. Como todo o mundo sabe, o Banco do Brasil está operando ao cambio de 5 31|32, emquanto os outros estabelecimentos de credito fazem suas operações na base de 5 59|64. Resulta dessa differença que o dollar, cotado a 8$395 no estabelecimento da rua Primeiro de Março, é vendido pelas demais casas bancarias á razão de 8$460, resultando uma differença de 65 réis por dollar a quem negocia seus saques com o Banco do Brasil. Por esterlino a differença é de 318 réis.

Ora, o referido estabelecimento bancario póde, realmente, offerecer vantagens aos tomadores de saques, bastando-lhe, para isso, desistir, em seu favor, das isenções que usufrue, de impostos e sellos. Mas, haverá um limite, além do qual o capricho do banco em manter a taxa de estabilização o levará á ruina. E' o que succede agora com a oscillação do valor do dollar, pois o cambio entre Londres e Nova York, soffrendo mais uma oscillação, torna a moeda mais cara para os tomadores de saques dos outros paizes.

Ha muito tempo o Banco do Brasil vendia o dollar, para pagamento de cobrança, aos outros bancos, ao preço de 8$359. Acontece, porém, que o cambio, entre Londres e Nova York, passou de 4,88 1|4 a 4,85 1|4. Tal circumstancia torna impossivel manter a taxa de estabilização do sr. Washington Luis, que obriga o banco a vender cambiaes, já não só com a differença de 65 réis por dollar, mas com prejuizo superior a 100 réis. O erro do governo consiste, portanto, em querer estabilizar, já não o mil réis brasileiro, mas o preço de uma moeda estrangeira, cujo valor oscilla com o custo da libra, que é em ultima analyse a base da nossa estabilização.

Essa situação de facto é a unica explicação para a attitude assumida pelo Banco do Brasil, que não querendo recuar, confessando o fracasso da politica monetaria do presidente da Republica, recorre a todos os expedientes para difficultar aos commerciantes o cambio de que necessitam para a liquidação de seus saques em outros bancos. Habitualmente, para habilitar-se á satisfação desses compromissos, o commerciante comparece ao Banco do Brasil com um memorando, que é o aviso, do estabelecimento de credito onde possue titulos, sobre seu proximo vencimento. A' vista desse memorando, o Banco do Brasil nunca se recusou a attender o cliente. Agora, porém, o gerente da carteira cambial — cujo director ninguem consegue approximar! — tudo difficulta aos representantes do commercio que o procuram. Exige-lhes que o memorando seja assignado por pessoa do banco que o expediu e, além disso, a apresentação de facturas, cartas, certidões de casamento, etc...., provando que o seu intuito é encobrir difficuldades em que se encontra o Banco do Brasil. Não podendo aguentar a taxa de estabilização, o banco lança mão desses meios para vender o menos possivel.

A supposição de que os bancos estrangeiros procuram especular, comprando cambiaes ao Banco do Brasil, á taxa de 5 31|32, não deve ser admittida, visto que esses bancos não poderiam repassar taes cambiaes, nem remettel-as ás suas filiaes ou matrizes no estrangeiro, sem o conhecimento da respectiva fiscalização bancaria. Em cada banco ha um fiscal para examinar as suas respectivas transacções de cambio. Elles não podem, pois, vender ou comprar cambiaes sem o visto do fiscal. Nenhum desses bancos póde expedir um memorando que seja para avisar uma cobrança que não existe em sua carteira. Assim o commercio, quando vae ao Banco do Brasil tomar uma cambial para pagamento em outro banco, deixa lá ficar o aviso, que em qualquer occasião permitte á fiscalização bancaria verificar se effectivamente o tomador do saque tinha ou não pagamento a fazer.

As exigencias da carteira cambial do Banco do Brasil só se explicam por essas duas alternativas: temor de que os bancos estrangeiros estejam especulando, ou, então, crise de fundos. Destruida a primeira hypothese, resta, de pé, a segunda. O Banco do Brasil está, pois, em crise.

A tragedia da Estrada

Rio-Petropolis

A sociedade carioca tem motivos procedentes para se sentir fundamente abalada. O orgão incumbido de velar pela tranquillidade publica, pago á custa dos impostos que escorcham o povo para prevenir a pratica de delictos e auxiliar a justiça na repressão dos crimes e contravenções praticados, entregando os infractores á punição legal após a formação da culpa, é constituido, na sua mór parte, de truculentos e façanhudos delinquentes, escandalosamente protegidos por essa mesma corporação: — a policia.

Em 1924 quando se feria o pleito para a renovação da Camara e terço do Senado, o poltrão de Viçosa quiz obstar a eleição de Irineu Machado e, com tal objectivo, assalariou capangas e os mandou, sob a chefia de agentes policiaes, assaltar secções e attentar contra a integridade dos politicos que o contrariavam.

Para as violencias de que foi theatro o Meyer, foi escolhido o investigador Gustavo Côrtes, a cargo de quem ficou ainda, semelhante tarefa, a 1º de março de 1926, quando se realizou a eleição para o Conselho Municipal.

Esse Gustavo Côrtes longe de soffrer qualquer punição, recebeu louvores estimulantes, chegando a ser commissionado para chefiar serviço de fiscalização na Prefeitura.

Sentindo-se cada vez mais prestigiado, não faz senão abusar da força que seus superiores lhe emprestam.

Mandovani e "Vinte e Seis" são outros dois typos morbidos cuja triste celebridade culminou no assassinio miseravel e covarde do negociante Niemeyer. Respondem a processos como personagens de nefandos e hediondos crimes perpetrados de parceria com Chico Chagas e Moreira Machado.

O sr. Coriolano de Góes, chefe da repartição da rua da Relação, fez constar que em respeito á justiça suspendera-os do exercicio das funcções. Pois bem, são esses tres individuos — Côrtes, Mandovani e "Vinte e Seis" — que, na madrugada de hontem, mataram numa diligencia, tres homens e feriram, a bala, outros tantos. Individuos semi-analphabetos, sem educação nem sentimentos, são incapazes de vencer as difficuldades das arduas tarefas policiaes pela intelligencia.

E' claro que a policia tem o dever de capturar os infractores, os malfeitores e os criminosos. E' da sua funcção. A apprehensão do contrabando deveria realizar-se. Ninguem o contesta. Mas, a execução summarissima daquelles que são surprehendidos em flagrante não se justifica, pois a sociedade é muito mais fortemente abalada com a acção policial, com a insegurança resultante do conhecimento da existencia de facinoras na policia, do que com a pratica do delicto que se visava castigar. Nenhum agente da autoridade foi ferido, o que exclue a hypothese de resistencia dos contrabandistas. E no entanto a simples presença desses tres personagens sinistros numa diligencia policial é um indice do quanto baixou de nivel o orgão que theoricamente assegura a ordem publica, vigiando a propriedade, a vida e os bons costumes da communhão.

Mata-mosquitos e politica

Os problemas mais serios e mais importantes degeneram, em nosso paiz, em favoritismo politico ou em protecção commercial.

Estamos a braço com a febre amarella. Apparecem doentes por toda parte e o sr. Clementino Fraga teima na applicação do *flit* e outras drogas inuteis, compradas a preço alto, advindo dessa obstinação apenas vantagens para o negociante fornecedor e incalculaveis prejuizos para a população que assiste apavorada ao alastrar assustador do typho americano.

Hontem ainda, na praia do Flamengo, nas proximidades do Club Germania, em virtude de caso suspeito, procedia-se a expurgo. E empregava-se o *flit*! O director da Saude Publica deu para isso e não ha quem o demova do seu capricho. Elle sabe, como todo mundo, que só se mata o mosquito seguramente, na prophylaxia da febre amarella, queimando enxofre. Mas, faz-se de desentendido e de preferencia usa preparados industriaes inefficientes.

Voluntaria ou involuntariamente, com ou sem proposito, essa insistencia, ruinosa á collectividade, reverte em beneficio mercantil do vendedor do producto.

Na parte relativa ao pessoal, aspecto da campanha importantissimo, predominam tambem predilecções. Não são escolhidos os mais aptos, nem mesmo os candidatos mais idoneos. A admissão dos mata-mosquitos, por exemplo, foi transformada em expediente eleitoral de um deputado carioca: o sr. Henrique Dodsworth. Ha na repartição quem encaminhe os pretendentes ao escriptorio desse politico, que, sem vacillações, exige desde logo a carteira eleitoral, com obrigação de transferencia para o 1º districto se fôr votante do 2º.

Eis para o que serve o Departamento da rua do Rezende, neste instante de serias apprehensões.

Concordatas e fallencias

A epidemia de fallencias e concordatas continúa a absorver a attenção do fôro local. Ante-hontem foram decretadas duas fallencias e deferidas quatro concordatas preventivas. Teve tambem entrada o pedido de concordata da firma Teixeira Graça & Cia., cujo passivo é de 1.250:000$000. Entre as quatro concordatas preventivas acima mencionadas ha uma, a da firma Oliveira Osorio & Cia., que envolve interesses de vulto.

Ora, o Banco do Brasil não podia deixar de figurar all como credor. Seria uma excepção surprehendente num caso de tal importancia. Lá figura, effectivamente o credito de 600:000$000 em favor da constante victima dos fallidos e concordatarios opulentos. Ainda bem que, desta vez, se acha o Banco official garantido. Não perdeu o seu dinheiro. O caso é de admirar diante da facilidade com que distribuiu a directoria daquelle estabelecimento sommas volumosas entre commerciantes que não offereciam multas seguranças de solvabilidade.

Todavia, com o dia 11 não foi peor no curso da deploravel calamidade que fere a praça do Rio de Janeiro.

Ninguem sabe bem o que virá depois. Com a diminuição incessante das porcentagens nas concordatas extinctivas, é muito possivel que, dentro em breve, se annuncie um jubileu sui generis para todos os negociantes falsa ou seriamente arruinados. Ainda ante-hontem foi acceita, sem discrepancia, a concordata de cinco por cento na fallencia da firma J. Felix. O pagamento deverá ser feito 30 dias depois da homologação. Não é, alias, dos peores negocios para os credores, quando já se cita o exemplo de um fallido cuja concordata extinctiva tinha como base a liquidação dos seus debitos com meio por cento.

O sr. Dino á matroca...

Embora não devam merecer attenção, por emquanto, os boatos referentes á successão paulista, por ser uma hypothese, até que fiquem os factos em evidencia, o chefe politico do sr. Julio Prestes, vale a pena acompanhar a situação do sr. Dino Bueno, desde que o velho politico do P. R. P. incorreu no desagrado de seus companheiros de direcção politica.

Quando se tornou preciso o concurso do sr. Dino, no caso complicado da successão do sr. Carlos de Campos, o partido o cercou de todas as demonstrações de estima e consideração. Prestado o serviço, desappareceu de todas as posições, inclusive a do presidente da commissão directora. Agora, até uma versão inopinada diz que o sr. Dino Bueno está ameaçado de ir para a reserva, onde desempenhará importante commissão: condizente com os seus creditos de jurisconsulto...

Selecção dos immigrantes

Diz um telegramma de Tokio que o ministro dos Negocios Estrangeiros acaba de declarar, ali, que o governo brasileiro deseja, para o desenvolvimento do paiz, uma immigração de "coolies" e não de colonos com outras qualidades, como acontece a vinte por cento dos que se dirigem para aqui.

O resumo telegraphico da declaração ministerial não define bem claro o pensamento dos nossos governantes, relativamente á selecção dos immigrantes que nos convém. Não se sabe ao certo se se vae evitar prudentemente a entrada no Brasil de grandes proprietarios territoriaes. Desde que se vedasse a transferencia das terras publicas e particulares a esse perigo está conjurado. Os inconvenientes da accumulação de individuos da mesma nacionalidade, numa determinada zona, formando colonias, seriam communas sem o espirito e a caracteristica do meio, podem ser facilmente afastados por meio de uma melhor politica de colonização. Não comprehendemos, porém, a razão por que se prefere o "coolie" o immigrante que se destina exclusivamente a trabalhador, que se possa tornar pequeno proprietario, ao jornaleiro instavel e sem raizes na terra.

Ora, o "coolie" é um individuo que se póde tornar, com egual facilidade, obreiro nos campos ou nas cidades. Convinha que fizesse bem esclarecido o pensamento governamental, relativamente á preferencia que dá essa preferencia.

As estradas de ferro que rendem

A renda liquida da "Canadian Pacific Railway, o anno passado, subiu a 51.694.451 dollares. Foi a renda liquida mais elevada da que ja se registrou na historia da Companhia, sendo que excedeu de 12 milhões á de 1927. A renda bruta alcançou as cifras respectivas de 229.039.463 representando um augmento de 27.893.545 sobre a do anno de 1927. O que muito contribuiu para esse augmento de trafego, representado no augmento da renda, foi o vulto da colheita de trigo.

A vaccina contra a febre amarella

O dr. Barros Barreto, assistente do director do Departamento da Saude Publica, declarou, numa publicação, que a vaccina descoberta pelo professor Aragão, contra a febre amarella, foi applicada em milhares de portuguezes, desembarcado na ilha das Flores e que esse producto do Instituto Oswaldo Cruz é seguro, não havendo falhado.

Por outras palavras, o assistente do dr. Clementino Fraga proclamou o successo da extraordinaria invenção do sabio de Manguinhos.

Quem outro hygienista, que funcção official, tivesse um gesto desses ordem, competente na sua faculdade, teria que se ver o todo lamentavel? Sim; que o director da Saude Publica, contestou a inutilidade da vaccina que os membros proeminentes do Instituto Oswaldo Cruz são os primeiros a usal-a, crentes da sua efficacia.

Muito embora a vaccina em questão esteja em periodo de experiencia, como o declaram os responsaveis, o facto é que não se podem furtar a ella que confiança do povo que não confiança do dr. Clementino Fraga proclamar pressurosamente sua inefficacia. Certo é que, pelo contrario, o dever da hygiene, que é uma discreção... burocratica no caso, ou, então, não encontrou do dr. Clementino Fraga não deveriam ficar, atalhando, ao menos deveriam ficar calados, aguardando os resultados praticos definitivos da experiencia que está sendo feita.

Medicina judiciaria

Constantemente, os magistrados e a policia recorrem á medicina para a boa applicação das leis penaes.

Com o seu concurso, a justiça póde conhecer as causas da destruição do homem, por actos de violencia, e apreciar a maior ou menor responsabilidade do agente criminoso.

A moralidade de um povo é medida por suas idéas de equidade e de justiça.

"A medicina legal póde ser considerada, diz M. Tourdes, como a applicação dos conhecimentos medicos ás questões que concernem aos direitos e deveres dos homens reunidos em sociedade."

Para Lacassagne "ella é a arte de pôr os conhecimentos medicos ao serviço da administração e da justiça".

Os legisladores, tambem, precisam recorrer á medicina para resolver certos problemas sociaes. Dahi a importancia sempre crescente da sciencia medica, em face do Estado e a paixão de certos espiritos de elite de prestarem seus serviços publicos e concurso dos seus estudos e da sua experiencia.

O dr. José de Moraes Mello, psychiatra da Penitenciaria de São Paulo, apresentou á Academia Nacional de Medicina, em 1928, uma excellente *Memoria*, com o titulo: "O pensamento medico-legal hodierno em face da projectada reforma do Codigo Penal Brasileiro".

Esse trabalho foi premiado pela Academia, com a medalha de prata.

Do parecer da respectiva commissão que — o seu autor revela-se um profundo conhecedor do assumpto sobre o qual discorreu com grande elevação de vistas, criterio perfeito, methodo expositivo claro e linguagem pura.

Realmente, o dr. José de Moraes Mello fez um trabalho muito agradavel e util sobre o ponto de vista da medicina politica e do interesse patriotico que revela pelas questões em foco.

Se fossemos citar todos os bellos trechos da *Memoria* teriamos de transcrevel-a. Para darmos uma idéa, pallida embora, desse excellente trabalho, destacamos a parte que se inscreve:

Da Ergonotherapia

"O trabalho penitenciario é o segundo factor de reeducação social. Para ser educativo deve ser agradavel e util, isto é, deve ser proporcionado á capacidade physica do recluso e deve facilitar-lhe a existencia em liberdade.

Como todos os problemas sociaes o trabalho penitenciario tem um aspecto geral, e de um aspecto particular, o dos trabalhos tendencias raciaes e das necessidades economicas do paiz em que se executa.

Em paiz como o nosso, que deve ser agricola, o aspecto geral do trabalho penitenciario deve visar a agricultura, por varios motivos. Porque é de lavradores a grande maioria dos internados nas prisões e nas penitenciarias; porque é a lavoura a tendencia das raças que, em predominancia, concorrem á nossa formação; porque é a agricultura a nossa maior necessidade social e economica, pela extensão do nosso territorio e pela pequena densidade da nossa população; porque as nossas industrias só vivem á custa das multas do proteccionismo; porque aproveitar o homem da terra é fazel-o simples e, portanto, normal-o bom e, finalmente, porque fazendo o penitenciario agricultor não só se furtaremos a maior numero de possibilidades de reincidir, que tambem não contribuiremos para augmentar o urbanismo, um dos nossos males.

A ergonotherapia dos authores da escola dos anti-sociaes deve ser encarada sob todos esses pontos de vista, e, por consequencia, a organização do trabalho nas penitenciarias fechadas deve ser o prodromo do trabalho nas penitenciarias agricolas, penitenciarias abertas, trabalho ao sol, no dizer de Enrico Ferri, o maior desinfectante do corpo e da alma.

E porque no Brasil as tendencias raciaes e as condições sociaes indicam-nos como directrizes economicas o trabalho agropecuario, a ergonotherapia em nossos institutos de prevenção e de repressão deve ser o que tende á agro-pecuaria, e não em officinas de obras finas, installadas sob orientação industrial, do que resultaria um mal, o urbanismo, ou a inutilidade do ensino profissional, porque o presidiario, terminada a sentença, volta, na quasi totalidade dos casos, á profissão anterior á prisão.

Cada paiz tem os seus problemas sociaes e economicos e deve resolvel-os de accordo com as suas necessidades e a finalidade do seu destino."

Posso o esforço do nosso talentoso patricio ser utilizado na reorganização do nosso direito penal. Nada é perdido na vida. E' sempre bello o trabalho dos que trazem o seu contingente, o seu conselho e o seu voto para a solução de todos os assumptos que interessam á collectividade.

Tratando mais da *necessidade de um criterio biologico; da responsabilidade legal; da responsabilidade social; do criterio geral e do criterio particular; da periculosidade, das medidas de defesa social; dos reincidentes; dos penitenciarios para mulheres, dos prostitutas, das penas para os incorrigiveis e dos institutos de criminologia*, conclue o scientista com essas palavras de convicção e de fé:

"O que o pensamento medico-legal póde e deve dizer é que se crie homens sãos pela prophylaxia das doenças e pela Eugenia, que é a prophylaxia da degeneração das raças. O que o pensamento medico-legal aconselha é que se formem homens bons pela educação, que é a prophylaxia do crime, o da moral, da alma.

E' com homens sãos e com caracteres fortes, na terra abençoada que a bondade de Deus nos confiou, edificaremos uma patria grande, forte e rica, que seja a saúde moral que é saude physica, cuja finalidade seja um ideal santo de Justiça."

Abilio de Carvalho

Drs. Leopoldino de Oliveira e Adolpho Bergamini

ADVOGADOS

Escriptorio: Edificio Cinema Gloria, 1º andar, sala 8. Tel. C. 2107.

O estado do marechal Foch volta a causar apprehensões

Paris, 13 (Especial) — Os medicos assistentes do marechal Foch informaram que as apprehensões surgidas nestas ultimas 24 horas eram motivadas pela regressão da temperatura a 37°,1 e pelo augmento das pulsações a 98 por minuto.

Hemorrhoidas cura radical sem operação e sem dôr. Dr. R. Pitanga Santos. Passeio 56, Sob.

As melhores taxas de cambio

Banco Boavista

Telephone: NORTE 7193

Uma manifestação communista prohibida na Suissa

Berna, 13 (Especial) — O Conselho Federal prohibiu a manifestação communista que os socialistas organizaram denominaram o "encontro vermelho" que se deveria realizar na Basiléa no dia 24 do corrente.

Uma declaração feita na Camara dos Communs

Londres, 13 (Especial) — O ministro dos Negocios Estrangeiros sir Austen Chamberlain declarou hoje na Camara dos Communs que o governo britannico, desde 1918, nenhuma defesa mutua defensiva ou de outra natureza havia concluido com outro governo, cujo acto não tivesse sido communicado regularmente no Parlamento ou depositado na Sociedade das Nações.

No mundo politico

O sr. Antonio Carlos em Juiz de Fóra

JUIZ DE FÓRA, 13 (A. A.) — O presidente do Estado, sr. Antonio Carlos, é esperado hoje, acompanhado de sua familia, devendo demorar-se nesta cidade durante alguns dias.

Seguiu o sr. Azeredo

Pelo nocturno de luxo, seguiu, hontem, para São Paulo, o sr. Azeredo, que embarcará a 17, naquella capital, rumo a Cuyabá. O senador matto-grossense foi em carro especial, juntamente com a sua comitiva. Levou, de contracto, o sr. Mendes Martins, o qual, a pretexto de acompanhar o sr. Azeredo, ficará em São Paulo, apenas para pleitear a reeleição.

O embarque do vice-presidente do Senado esteve bastante concorrido, vendo-se lá varios ministros, representantes do presidente da Republica e politicos.

Assembléa cearense

A eleição para a nova Assembléa Legislativa cearense será em maio. As que nos informam, a sua organização consistirá de um terço dos partidos democraticos, dos conservadores e oito presidenciaes.

Pode o juiz ser deputado?

A noticia que nos chega de Fortaleza é muito curiosa. Consultado sobre se o juiz era disponibilidade póde ser eleito deputado estadual, o sr. José Sabóya de Medeiros teria respondido ao presidente Mattos Peixoto, opinando pela elegibilidade, em apoio de parecer de um jurista de nome, o sr. Clovis Bevilaqua, este opinando pela affirmativa.

A questão está, assim, no dominio da opinião publica. Talvez, fale a Constituição, todo o interesse por parte, que é preciso ser bem esclarecida.

Dr. Luiz Sodré — Especialidade doenças dos intestinos. Cura das hemorrhoidas sem operação e sem dôr. Ourives 5. Sob.

O AVIADOR TEVE DE DESCER

Buenos Aires, 13 (Especial) — O piloto chileno Bizquert, partindo ás 6 horas e 25 do aerodromo Del Palomar para um voo directo ao Chile, mas, em rumo, teve de descer ás 10 horas em Santa Rosa de onde seguiu á tarde, tendo voado ás 12 e 5 em direcção a Mendoza e descendo ás 16 e 15 minutos.

A partida dos duques de York para a Noruega

Londres, 13 (Especial) — O duque e a duqueza de York deixaram hoje á tarde Londres, partindo á Noruega, onde vão representar o rei e a rainha da Inglaterra no casamento do herdeiro da Noruega com a princeza Martha da Suecia, que se realizará em Oslo a 21 do corrente.

Está officialmente se o duque de York será o padrinho do principe Olaf.

Os duques farão a viagem via Dover-Calais-Berlim.

A Vida Social

Linhas cruzadas

Certo velho, frequentador de cinemas, fez-me, ha dias, uma curiosa observação sobre a linguagem da luz.

Não sei por que causa não tem elle saudade do tempo antigo, quando nos intervallos das partes, ou no fim da fita, a sala era toda illuminada de um só jacto.

Muito menos percebo-lhe a razão de chamar a esse primitivo systema — atrazado, indiscreto e perigoso.

Agora, não! — reclama o meu amigo; pelo processo moderno, a luz avisa, dá signal, vem vindo devagar, assim como quem diz: "Attenção, que eu estou chegando!".

E assim se evitam muitos flagrantes desagradaveis.

Quanto a temporaes, a "Light" adopta mais ou menos, o methodo. Começa a luz a piscar e é preparar-se a gente para o aguaceiro.

Ia pedir a Noé, soccorro, quando tres vozes (não contando a da telephonista) se cruzaram no telephone.

Eram: Ella, Elle e um outro...

Ella — Chove torrencialmente, aqui em Laranjeiras.

Elle — Quer dizer que não saes? Onde nos encontraremos, então?

Ella — Aqui, em casa.

(O outro — Pelo amor de Deus, telephonista. Faça o favor de insistir.)

Ella — ...elle não vem almoçar. Almoçaremos juntos... Defendes o almoço e garantes o "taxi".

(O outro — Ainda não ha dez minutos, eu falei... E' a minha casa. Insista! Insista!).

A telephonista — Numero faz favor!... A linha está occupada.

(O outro, após alguns minutos, consegue falar. Attende-o a mesma voz.)

— Querida! Manda fechar bem as janellas e portas. Que aguaceiro. Está chovendo muito ahi? E a pintura? Deve estar toda estragada. Chove no gallinheiro? Se inundar seria melhor fechar as Leghorns no banheiro. Como chove hein!

Ella — A que horas vens! Toma cuidado com o tempo...

O outro — Se não estiver em casa até ás oito, janto na cidade.

Ella — Tu me avisarás... por causa da cozinheira...

O outro — Sim; avisarei.

Ella — Adeus, até logo.

O outro — Não te esqueças: ...as janellas, o gallinheiro, as Leghorns...

Ella — Sim. Sim. Que aguaceiro! Toma cuidado com a saude...

LUAR.

Para o album de Mademoiselle...

CAPRICHO DE SARDANAPALO

Vão dormi esta noite: — a vida exhalo
Numa agonia indomita e cruel,
Ergue-te, ó Radamés, ó meu vassalo,
Faço-te agora amigo meu fiel.

Deixa o leito de sandalo: o cavallo!
Falta-me alguem no meu real docel:
Ouves, escravo, o rei Sardanapalo!
Engole o espaço... é raio o meu corcel.

Não quero que egual noite em mim [caia:
Vae buscal-a; remonta-te ao Himalaya,
Ao Sol, á Lua... vôa Radamés...

Enquanto a rica Assyria, a meus pés [acho,
Quero tambem dormir feliz debaixo
Das duas curvas dos seus brancos pés,

LUIZ DELFINO.

No Tennis Club

No proximo domingo, ás 10 e ás 3 horas, deverá realizar-se no Tennis Club uma interessante exhibição de tennis, em que tomarão parte os principaes jogadores do Brasil, sras. Antonio Teixeira, campeã brasileira, e Alberto de Faria Filho, e srs. Alonzo, campeão da Hespanha; Pernambuco, campeão do Brasil; Eurico Teixeira de Freitas, Mariano Procopio e Jayme de Araujo. O producto dessa exhibição, reverterá em beneficio do Recolhimento de Desvalidos de Petropolis e o preço do ingresso para as duas sessões, será de 10$000 por pessôa.

Ministro Rodrigo Octavio

A sessão do Instituto dos Advogados em homenagem ao ministro Rodrigo Octavio, que já foi noticiada, terá logar amanhã, ás 4 1|2 horas, no edificio do Syllogeu.

Nessa opportunidade lhe será offerecida a beca com que tomará assento no Supremo Tribunal, saudando-o o orador official do Instituto, e fazendo o offerecimento da beca o dr. Milciades Sá Freire.

O acto, para o qual não ha convites especiaes, será publico.

Mme. Antonio Benitez

Por occasião da proxima partida do ministro Antonio Benitez e de sua senhora, um grupo de senhoras e de cavalheiros da nossa sociedade, vae offerecer á sra. Antonio Benitez, como lembrança de doze annos passados em nosso paiz, onde conquistou innumeras amizades, uma agua marinha cercada de brilhantes. Essa joia será exposta hoje na vitrine da casa Luiz Rezende e sabbado na vitrine do Banco de Petropolis.

Avenida Rio Branco

Em nome da Commissão Constructora da Avenida Rio Branco, visitaram-nos hontem, os drs. Pereira Travassos, I. F. Pestana e Valentim Dunhan, que nos vieram agradecer a maneira porque recordámos o lançamento da pedra fundamental da construcção daquella Avenida, ha vinte e cinco annos.

Atlantico Club

Realiza-se hoje, ás 9 da noite, na séde deste club, uma hora de musica regional brasileira, organizada pelo cantor patricio sr. Renato Murce, que se fará acompanhar de eximios artistas.

Natalicios

Faz annos hoje o sr. Amadeu Torres, antigo auxiliar das officinas graphicas desta folha.

— Está em festa hoje o lar do dr. Oswaldo de Paula Freitas Coêlho, pela passagem do seu anniversario natalicio.

— A sra. Alice de Lossio, viuva do engenheiro civil dr. Jorge de Lossio, faz annos hoje.

— Transcorre hoje o anniversario natalicio do joven Lucillo da Silva Mattos, filho do sr. João de Mattos.

— Passa hoje a data natalicia do sr. Boaventura Ramos, funccionario da Caixa Economica.

— Faz annos hoje o capitão T. Massom Thompson, despachante maritimo.

— Fez annos hontem o dr. Antonio Joaquim Corrêa da Costa, funccionario da Casa da Moeda, tendo por esse motivo recebido expressiva manifestação por parte dos seus innumeros amigos, falando em nome delles o dr. Gabriel Ferreira Lage.

— O dr. Uldarico Cavalcanti, conferente da Alfandega, recebeu hontem muitas homenagens dos seus amigos pela passagem do seu anniversario natalicio.

— Passa hoje a data natalicia do dr. Cesar da Fonseca, clinico em Nictheroy.

— Faz annos hoje o dr. Hugo Camisão, cirurgião dentista.

A MODA PARISIENSE

Paris, fevereiro de 1929. — Com os costureiros mudando de opinião constantemente, ao ponto de modificarem os seus planos e tendencias varias vezes em cada estação, a chronista sente-se embaraçada para indicar o que constitue a ultima palavra relativamente a vestidos completos.

A principio, notava-se perfeita harmonia entre as linhas da saia e as da blusa; depois, era a harmonia das côres, agora é o contraste completo, absoluto.

Que virá em seguida? Não é facil prever-se. Em todo o caso, emquanto tudo se apresenta vago e impreciso, as minhas amiguinhas poderão utilizar o modelo que apresento hoje.

E' uma curiosa creação de Mathieson em velludo de seda azul francez com rendas creme.

A blusa "estylo princeza" fórma na altura das cadeiras festões pontegudos que são contornados por uma renda larga que termina a saia. As mangas, boca de sino, são tambem guarnecidas da mesma renda que fórma ahi egualmente os mesmos festões. Desce na frente da blusa, partindo da golla á extremidade da saia, uma tira larga de "charmeuse" do tom da renda que é marcada no centro por uma carreira de botõesinhos fantasia.

Um collarinho fechado de uma renda mais estreita, porém da mesma côr e padrão da das mangas e saia, fórma um decote discreto.

Ajusta a cintura um cinto da largura de dois dedos e feito de velludo azul que abotôa por uma fivella fingindo brilhantes.

Usa-se com este vestido uma combinação de setim ou charmeuse creme, para que a renda tenha maior realce.

— O sr. Antonio Mendes da Costa, negociante desta capital, receberá hoje muitas felicitações dos seus amigos, por ser a sua data natalicia.

— A senhorita Isaura Dias Barrocas, filha do sr. Joaquim Rodrigues Barrocas, offereceu hontem uma recepção intima ás suas amigas, festejando a sua data natalicia.

— O bacharelando Mauro de Freitas, official do Ministerio das Relações Exteriores, recebeu hontem muitas demonstrações de amizade pela passagem do seu anniversario natalicio.

— Por motivo de seu anniversario natalicio, que transcorre hoje, a senhorita Elolah, filha da viuva d. Maria Motta Cardoso Pires, offerece um lunch ás suas amiguinhas.

— Recebeu hontem muitas felicitações por motivo do seu anniversario natalicio, d. Rosalina Gonçalves Maia Domingues, esposa do sr. José Domingues, socio da firma Manoel Maia & Cia., desta capital.

— Passa amanhã o anniversario natalicio da interessante Regina, filhinha do sr. Mauricio Rudge e de d. Flôrsinha Rudge.

— Transcorre hoje o anniversario natalicio do dr. Oswaldo Coelho, clinico nesta capital.

MAGIC

EVITA OS DAMNOS DO SUOR

Magic é um preparado pharmaceutico que secca o excessivo suor, tambem extinguindo o máu cheiro natural do suor. Aconselhado por medicos. Nas pharmacias. Pedidos a Araujo Freitas & Cia. — Rio. (0274)

Casamentos

Realiza-se hoje o consorcio da senhorita Orlandina Rodrigues Pinto, dilecta filha do sr. Joaquim Rodrigues Pinto, e de sua esposa, a sra. Laudelina Rodrigues Pinto, com o sr. João Kirsener. Os actos civil e religioso terão logar, respectivamente, ás 12 horas na 7ª pretoria civel e ás 6 horas, na matriz de N. S. da Conceição. Paranympharão no acto civil os paes da noiva.

— Realiza-se hoje o casamento do sr. Antonio Marques de Carvalho, negociante desta capital, com a senhorita Zilda de Souza, filha do major João de Souza Junior e de sua esposa, d. Maria Palmyra de Souza. O acto civil será realizado á uma hora da tarde, na 3ª pretoria, e o religioso, ás 6 horas, á ladeira do Mendonça n. 7, residencia dos paes da noiva. Serão testemunhas da noiva no acto civil, seus paes, e na cerimonia religiosa os seus irmãos, senhorita Isaura e José de Souza, e do noivo, em ambas as cerimonias, seu tio Ayres Marques de Carvalho e sua esposa, d. Elelvina Lima de Carvalho.

Juventude!... Alegria!... Voluptuosidade!... vos proporciona o perfume "Orgia" de «MYRURGIA» (4006)

Diplomaticas

Amigos do ministro Arminio de Mello Franco, recentemente removido para a Suecia, offerecem-lhe um jantar de despedida no dia 18 do corrente, ás 8 1|2 horas, no Palace Hotel.

As pessoas que quizerem adherir a essa manifestação de amizade ao mesmo diplomata, deverão inscrever-se na lista que se acha na portaria do referido hotel.

ANTARCTICA
(A melhor cerveja)
Choppa e cerveja em garrafa
Tel.: C. 0527 - 0848 - 2993 - 2994 (3589)

Associações

O sr. João da Costa, thesoureiro da Sociedade de Soccorros Mutuos Luiz de Camões, adquiriu hontem para o patrimonio da mesma instituição, mais dez obrigações rodoviarias de 1:000$ cada uma.

Enfermos

Acha-se enfermo em Petropolis, atacado de forte grippe, o almirante barão de Teffé. O seu estado não é grave, embora inspire cuidados, devido á sua avançada edade. Sua filha, a sra. Nair de Teffé Hermes da Fonseca, tem estado constantemente á sua cabeceira.

Em acção de graças

Passa hoje o anniversario natalicio do padre Florentino Simon, vigario da parochia de Nossa Senhora das Dôres e superior dos padres missionarios do Coração de Maria, residentes no Meyer. Em regosijo pela auspiciosa data, serão rezadas ás 7 horas, em todos os altares do Santuario — matriz do Coração de Maria, á rua Cardoso, na estação do Meyer, missas festivas, havendo por essa occasião, communhão geral de todas as associações religiosas da parochia.

FORTALEÇA SEU ORGANISMO USANDO ELIXIR DE INHAME (5345)

Enterramentos

Sepultou-se hontem, ás 4 horas, no cemiterio de Inhauma, o menino Ariel, filho do sr. Armando Campos, funccionario da Recebedoria do Districto Federal, e sobrinho do dr. Asterio de Campos.

A cortejo funebre saiu da rua Meira de Vasconcellos, 70, para a necropole e hora acima indicados.

Missas

Reza-se amanhã, ás 9 1|2 horas, na egreja de S. Francisco de Paula, missa de setimo dia por alma de d. Erica de Oliveira Luttegarda, mandada celebrar pelo seu irmão coronel Agapito Fabio de Oliveira Luttegarda.

— No altar-mór da Candelaria, celebrar-se-á hoje, quinta-feira, ás 10 horas, missa em suffragio da alma do tabellião sr. Americo Lago, recentemente fallecido em Friburgo, e pae do sr. Mozart Lago, presidente do Circulo de Imprensa.

Amanhã
Loteria de São Paulo
200 CONTOS
POR 50$000
Jogam 17 mil Bilhetes
75 o|o em Premios (5119)

A' COLONIA ESPANHOLA

Considerando a baixa da peseta, o Banco de Espanha e Brasil, á rua da Candelaria n. 21, acaba de crear um serviço especial para a abertura de contas correntes em quaesquer Bancos situados nas cidades ou villas de Espanha, o que tem o prazer de communicar á laboriosa colonia espanhola. (5917)

COLHIDO POR UM AUTO

Uma praça do Exercito morreu na avenida do Mangue

Na avenida do Mangue, proximo á esquina da rua Pedro Rodrigues, verificou-se hontem, á noite um accidente impressionante.

Uma praça do Exercito, pertencente ao destacamento da Escola de Guerra, quando procurava atravessar a avenida, foi apanhado por um auto de praça, cujo numero não foi notado.

O infeliz, atirado violentamente a distancia, mas já gravemente ferido, poucos momentos mais teve de vida. Um cabo da Policia Militar, correndo ao telephone do Café Estrella Matutina, chamou a Assistencia Municipal, que nada póde fazer em beneficio da victima, visto ter sido encontrada já sem vida.

A policia do 14º districto tomou conhecimento do triste facto e fez recolher o corpo da victima ao necroterio do Instituto Medico Legal, não tendo sido a identidade restabelecida até o momento de encerrarmos os nossos trabalhos.

A LOTERIA DE MINAS

Pagou o bilhete 11.364, premiado com 200 contos, na extracção de 13 de fevereiro ao sr. Antonio Granero, residente em Varginha, Minas. (2830)

CONTA CENTO E TRINTA ANNOS DE EXISTENCIA

A macrobia vive em uma localidade do Estado de Minas

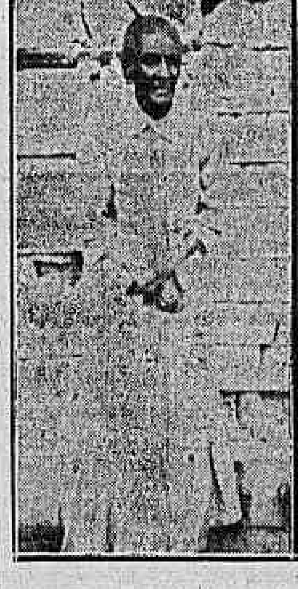

A velha Joaquina Maria da Conceição é um dos exemplos expressivos de longevidade. Conta presentemente 130 annos de edade. E' natural de Mar de Hespanha, em Minas e vive, ha mais de um seculo, no districto de Santa Clara, naquelle Estado.

Muitos jovens de hoje talvez não apresentem as condições de robustez physica que ainda conserva a velha Joaquina. Não tem regimen alimentar. Alimenta-se como qualquer pessoa moça. Tem todos os sentidos perfeitos. Apezar de sua avançada edade, costura sem oculos, e é portadora de audição nitida.

A sua sexta filha, Maria Gregoria, conta já a avançada edade de 90 annos.

Muito estimada, a velha Joaquina conhece todas as pessoas do districto, sendo distracção sua recordar episodios curiosos de sua longa e afanosa existencia.

Não vacille, entre tantas marcas de filtros que existem, compre o MALLIÉ, depositarios, na CASA AMERICA E JAPÃO, Ouvidor, 74

Os que chegarão hoje pelos varios trens paulistas

S. Paulo, 13 (A. A.) — Seguiram para o Rio:

Pelo 1º nocturno — Cecilio Lopes, dr. Alvares Faria, Feliciano Bicudo Netto, Alfredo Chaves, A. Sampaio, senhora Maria Joaquina Brandão e Alvaro Pires da Costa.

Pelo 2º nocturno — Alcides de Oliveira, Wady Abud, Manoel Gomes, Natan Muslynski, Paschoal Rogero, doutor Armando Coelho, João Souza Coelho, Francisco Carvalho, dr. Carvalho Parreira, Vasco da Rocha Leão, J. Fasi e Braulio Mendonça Filho e senhora.

Pelo nocturno de luxo — Octavio Campos, Eduardo Oliveira e familia, sra. Antonio Prado Junior e filho, Edmundo Dias Baptista, dr. Eugenio Coutinho, dr. Aloysio de Castro, Rogerio Pinheiro Guimarães, Henrique Pitta, Barbosa Oliveira, Hypolito Ulana, Guido Schwegler, C. Hime, Arthur Odescalchi e Pierre Cluzel.

Pelo nocturno de luxo "bis" — Doutor Alceu de Assis, dr. Luiz Santos Dias, dr. Raul Ribeiro da Silva, doutor Sebastião Ribeiro da Silva, Manoel Marques Junior, dr. Oswaldo Monteiro, Raphael Hercules La Regina Junior e Henrique Meyer.

As melhores taxas de cambio
Banco Boavista
Telephone: NORTE 7193 (4110)

O "Western World" esteve encalhado em Santos

Santos, 13 (A. A.) — Hontem á noite, o paquete "Western World", quando deixava este porto, encalhou num banco de areia, permanecendo nesta situação até hoje ás 3 horas, quando conseguiu safar-se com a alta da maré.

O "Western World" destina-se aos Estados Unidos, com grande carregamento de café.

A Casa Carmo á Rua do Carmo n. 68 vendeu o bilhete n. 2764, premiado com cem contos da loteria extrahida hontem do plano 2 premios de cem contos.

Sortes grandes só á Rua do Carmo 68.

Sabbado cem contos por 9$000. (5924)

Correio musical

OS ESPECTACULOS DA COMPANHIA LYRICA ITALIANA

O "Trovador" deveria ter despertado nos velhos muros do theatro da Guarda Velha os écos saudosos do passado; mas as gerações vão mudando e hoje a valetudinaria opera de Verdi não encontra mais os ardentos enthusiasmos de antanho. Mão grado a quasi clemencia do tempo a concorrencia era fraca em comparação com a das noites anteriores, mesmo as mais abafadiças e tormentosas que poderiam ameaçar sériamente o exito da frequencia.

Sem embargo o velho melodrama lyrico verdiano foi esplendidamente defendido pelos artistas que nelle tomaram parte e pela orchestra regida com autoridade e a possivel minucia de expressão pelo maestro Romeu Borselli, um animador de primeira ordem. A soprano Anita Conti, que já nos havia dado excellente Aida na noite da estréa, interpretou Eleonora com voz calorosa e bella emotividade, salientando-se na ária do primeiro acto, no duetto com o barytono, no famoso *Miserere* e no grande concertante do segundo acto.

A contralto Amalia Bertola fez do papel de Azucena louvavel creação. Dispõe essa cantora de boa voz e dramatiza vigorosamente, do que deu prova na difficil ária do segundo acto, assim como em toda a scena final.

O tenor Augusto Cingolani (já applaudido Radamés) metteu-se desta vez na pelle de Mauricio, bem que o seu nome não figurasse na distribuição dos artistas e sim o de Gianni de Negri, novo avatar, ao que parece, do tenor patricio Machado Del Negri. A substituição, pois que de certo houve equivoco na impressão do programma, foi annunciada por um orador da Companhia que recebeu applausos do publico pelo desempenho do seu curto *speech*.

Cingolani foi um Manrico ciumento e feroz, como deve ser. Em compensação cantou como bom artista, com magnifico sentimento, "In quella pira", recebendo as mais calorosas manifestações. Se não conseguiu salvar mais efficientemente a "infeliz mão a culpa não foi delle e sim do libreto.

Asdrubal Lima já é muito nosso conhecido para que tenhamos de insistir sobre os seus méritos de artista. Em todo caso referiremos a bella expressão que deu á ária "Il ballen del suo sorriso", no segundo acto.

Contribuiu egualmente para o excellente desempenho do "Trovador" o baixo Giovanni Alsina, no papel de Ferrando.

Devemos ainda mencionar pelo bello effeito de conjunto o terzetto do primeiro acto.

Côros regulares e boa encenação.

Para os amadores da musica antiga o espectaculo deve ter sido um consolo. Poder deleitar-se com a melodia pura, inspirada nos velhos moldes do "bel canto", nem sempre condizente com o texto, mas em todo caso facil e comprehensivel sem esforço, é uma delicia.

E os abencerragens do lyrismo remoto têm com que fartar os ouvidos porque o repertorio das companhias que nos visitam é fertilissimo nesses productos.

Mais uma vez insistiremos sobre um ponto capital: a Companhia Lyrica Italiana que ora trabalha no nosso mais velho e glorioso theatro reune a principal das qualidades — a homogeneidade, e por isto presta relevantes serviços aos amantes da arte lyrica, permittindo que se ouçam excellentes espectaculos a preços reduzidissimos, coisa que não é assim tão facil pelos tempos que correm. Devemos encarar em primeiro logar a boa propaganda da musica e a educação das massas levada assim a effeito sem grandes sacrificios pecuniarios para os que desejam conhecer o theatro de opera.

Até agora, guardadas todas as proporções, os espectaculos da *troupe* do Lyrico só têm merecido elogios.

O VIOLINISTA LAMBERT RIBEIRO EM SÃO PAULO

Depois de ter dado alguns concertos com grande exito no theatro Municipal de São Paulo, o festejado virtuose patricio Lambert Ribeiro realizou hontem mais um recital naquella cidade, audição essa promovida e patrocinada pela Sociedade de Cultura Artistica.

CENTRAL 0012 (ZERO..ZERO..UM..DOIS)
EM CASO DE MOLESTIA OU ACCIDENTE CHAME OS
SOCCORROS URGENTES
CASA DE SAUDE E MATERNIDADE Dr. PEDRO ERNESTO (5572)

O CONTRATO DE CASAMENTO DA MÃE DO AVIADOR LINDBERGH

A noticia desse acontecimento causou surpreza em S. Francisco

San Francisco, fevereiro de 1929 — Causou surpreza a noticia aqui divulgada do contrato de casamento da sra. Evangelina Lodge Lindbergh, mãe do famoso aviador que, ha dois annos fez sozinho a travessia aerea Nova York-Paris em vôo directo, com o capitão F. A. Anderson, commandante do "Presidente Wilson", da Dollar Steamship Company. Essa surpresa é perfeitamente explicavel, pois sabe-se que o capitão Anderson é casado ha 30 annos e vive em perfeita harmonia com sua esposa em Oakland, na California.

A sra. Anderson declarou não conhecer a origem dos boatos divulgados a esse respeito. Acredita-se, entretanto, que elles provêm da circumstancia de haver um photographo de Napoles tirado alguns instantaneos em que a sra. Lindbergh apparece ao lado do capitão Anderson no convés do "Presidente Wilson", de volta de sua viagem a Constantinopla aonde fôra em companhia do governo americano.

FALLECIMENTOS NA BAHIA

Bahia, 13 (A. A.) — Falleceu a respeitavel matrona d. Mathilde Menezes Lacerda, viuva do antigo capitalista João Ribeiro Lacerda.

S. Salvador, 13 (A. A.) — Falleceu, hoje, nesta capital, o academico Arnaldo Baptista Marques, filho do senador Baptista Marques.

O matto na rua Barão de Bananal

Os moradores da rua Barão de Bananal, em Cascadura, por nosso intermedio, pedem providencias á Limpeza Publica, afim de que aquella via publica seja convenientemente capinada.

Prof. Renato Souza Lopes
DOENÇAS INTERNAS — RAIOS X
Tratamento especial das doenças do apparelho digestivo, da nutrição (obesidade, magreza, diabetes) e nervosas. Trat. modernos pelos raios ultra-violetas, diathermia e electricidade. São José, 39. (6269)

"O Garafunho"

Está circulando mais um numero do interessante mensario "O Garafunho", dirigido pela distincta professora municipal d. Corina Leal. Cada numero que surge de "O Garafunho" é um attestado da competencia de sua directora, cujos esforços são premiados por uma acceitação cada vez mais larga do seu interessante jornal.

LINDOS DENTES DESDE MENINA

Pergunte a Mlle. Pinto e ella lhe dirá que é com a Pasta Colgate... que usa ha 14 annos

Mlle. Pinto póde ter orgulho dos seus dentes. São tão lindos... brilhantes... e dão um sorriso tão sympathico.

Diz — ella que a honra pertence á sua mãe, que lhe ensinou a usar Pasta Colgate.

Mas o caso da Mlle. Pinto não é nada fóra do commum. Em todos os paizes milhares de cavalheiros e moças como Mlle. Pinto, sabem que, pelo uso da Pasta Colgate, conseguem conservar seus dentes fortes e lindos, por 10, 15, 20 e mais annos.

Não ha nada difficil para ter este resultado.

Os que tiveram a facilidade de obter tão lindos dentes, nada mais fizeram que usar todos os dias a Pasta Colgate.

Peça Pasta Colgate. A Pasta Colgate é espumosa, agradavel e refrescante. A Pasta Colgate limpa os dentes e as gengivas.

A ambição de Mlle. Pinto é aprender pintura. E se sua linda dentadura e bonito sorriso lhe ajudarem, ella será muito feliz

A PASTA COLGATE TEM UM FIM ESPECIAL

Um pouco de Pasta Colgate numa escova molhada, logo que toca os dentes as gengivas, ou a ponta da lingua, solta uma espuma farta, leve e deliciosa que se espalha por toda a dentadura.

Mlle Pinto, em 1915

A boca sente-se mais fresca e limpa porque a Pasta Colgate limpa de verdade sem deixar nenhum traço nocivo, pois não contém nenhuma droga ou producto chimico que possa fazer mal aos tecidos delicados ou ao esmalte dos dentes.

E' uma formula scientifica e mui bem estudada, para conseguir bons e lindos dentes.

Queira experimentar a Pasta Colgate. Póde v. ex. comprar tubo menor por preço commodo, ou tubo maior que leva mais pasta.

CREME DENTAL COLGATE

O "Correio da Manhã" visita a Colonia de Pescadores Z 18, na Pedra de Guaratiba

Percorrendo as residencias de pescadores — A Agencia do Correio — O Posto de Prophylaxia — A indole do pescador é identica á dos outros brasileiros — O consumo do pescado fresco — A séde da Colonia Z-18 — A volta á cidade

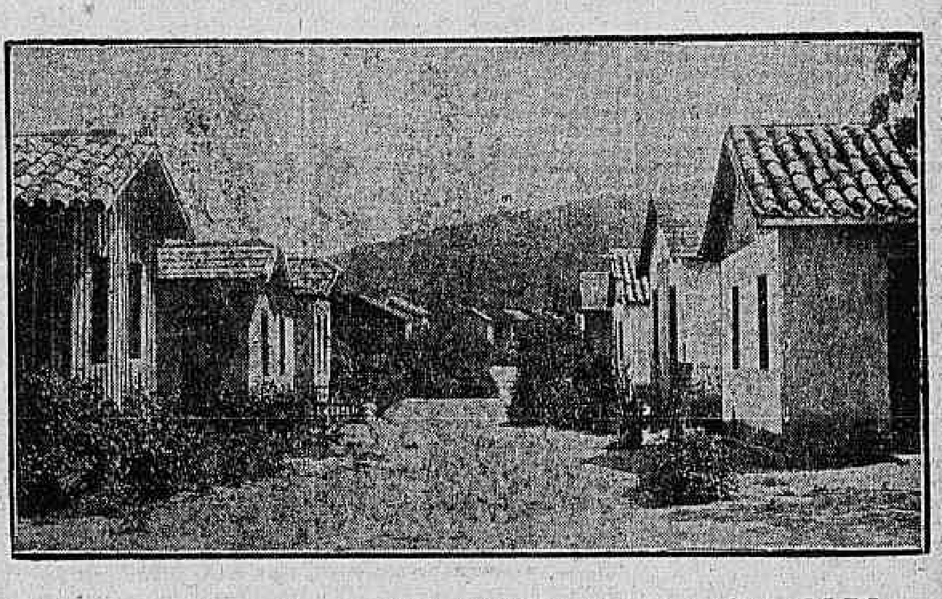

Grupo de casas de pescadores, existindo innumeras outras, de todos os typos

A industria da pesca, entre nós, podia ser um grande factor de riqueza publica. A nossa costa immensa, os nossos rios que são mares e as nossas lagôas, que tambem o são, constituem inesgotaveis viveiros de todas as mais preciosas especies de peixes, de molluscos e de crustaceos.

Infelizmente, porém, os nossos pescadores, que sóbem a um numero de milhares e milhares de familias, vivem entregues aos recursos proprios, sempre escassos, sem nenhuma orientação, a não ser a que lhes é dada pelo orgão official da Confederação Geral de Pescadores do Brasil, "A Voz do Mar", sob a direcção efficaz e intelligente do dr. Elzamann de Magalhães, secretario daquella instituição. Esta revista é a unica publicação que existe entre nós, talvez, que chega ás colonias disseminadas por todo o vasto territorio nacional, e em cujas columnas os nossos laboriosos homens do mar encontram ensinamentos, estudos, observações, estatisticas, etc., de todo o movimento brasileiro e mesmo do exterior sobre a pesca.

Depois do grande movimento de 1920-21, que de certo modo despertou os pescadores da lethargia em que viviam, em consequencia do abandono a que os nossos dirigentes os votavam, pouco, muito pouco, se ha feito em prol deste grande problema nacional.

As proprias autoridades navaes, a cuja jurisdicção foi erroneamente entregue a administração dos serviços da pesca, nada mais fizeram, após aquelle impulso inicial, olvidando completamente quasi a vida desses humildes e tenazes trabalhadores do salso elemento, que se vêem explorados e ludibriados por innumeros e multiformes aproveitadores das suas actividades productoras.

O "Correio da Manhã", que apoiou com a independencia que é o seu programma de sempre a acção a que acima alludimos, para a nacionalização e adeantamento dos serviços da pesca, sente-se, hoje como hontem, perfeitamente á vontade para estudar, criticando, censurando ou elogiando, tudo que fôr passivel das suas observações.

Nas nossas reportagens não temos senão em vista o estimulo, o incentivo aos pescadores e tambem aos seus dirigentes, isto é, áquelles que, por força da lei, são responsaveis não apenas pelo que elles façam de bom como o que pratiquem de máo, de maneira que os homens do mar sintam na acção dos superiores a confiança que actualmente fraqueja, por factos innumeraveis, a que iremos alludindo no correr dos nossos escriptos.

VISITA A' COLONIA Z — 18

Em continuação ás reportagens que temos feito sobre as coisas do mar e especialmente a respeito da vida e costumes dos nossos pescadores, visitámos, domingo ultimo, a Colonia Z-18, localizada na pittoresca Pedra de Guaratiba, como já o fizeramos á Z-19, da barra do mesmo nome.

Partindo da cidade por volta de sete horas da manhã, ali chegámos, em companhia do esforçado secretario da Confederação Geral de Pescadores do Brasil, dr. Elzamann de Magalhães, pelas 11 horas.

Ao approximarmo-nos da linda enseada, já nos sentiamos envolvidos por aquelle ambiente salutar e bom que nos offerece o convivio humilde mas sincero dos homens do mar.

Uma revoada de creanças dos dois sexos, queimadas pelas marezias, honestamente rôtas, alacres e alegres, logo de nós se acercou, em gritinhos que eram supplicas e supplicas que eram ordens, porque ninguem tem mais autoridade sobre os homens que uma creança que pede. Expliquemos: levavamos alguns embrulhos de biscoitos e de balas...

Obedecemos; em poucos minutos estava esgotado o *stock* e ainda estavamos longe da séde da colonia...

Entre perguntas ingenuas e risos espontaneos, como só sabe explicar uma creança a outra, chegámos á séde referida, que é actualmente na residencia do presidente da colonia, sr. João Geraldo da Silva, que, em pé na porta, rodeado de pescadores, nos aguardava sorrindo. Fomos, ali, apresentados aos outros homens, cheios de captivantes gentilezas para o "Correio da Manhã", jornal que alguns lêm desde o seu primeiro numero, conforme nos declararam.

Os outros directores, srs. Deosidio Manoel Pinto, secretario, e Manoel Rosa, thesoureiro, não estavam presentes.

PERCORRENDO AS RESIDENCIAS DE PESCADORES

Quasi toda a população da Pedra de Guaratiba é composta de pescadores ou de pessoas que, mesmo não pescando, vivem dos productos do mar, com os mesmos habitos, os mesmos costumes, a mesma vida.

A' beira mar, em toda a extensão da immensa praia, ha innumeras casas, na maioria rusticas, cujos fundamentos o mar, na cheia, molha, tornando-as uma especie de habitações lacustres de homens primitivos. Ao lado dessas moradias muitos barcos e muitas rêdes, estendidas, seccando, para o novo mergulho da madrugada seguinte. Na areia, tambem existem embarcações, umas chegadas de pouco, outras com os homens, ajudados por meninos que amanhã serão outros tantos pescadores, a aprompar a partida, que será breve ou afastada, conforme o vento e o estado atmospherico. Por entre ellas, vêem-se outros pescadores, concertando as rêdes e os arrastões, as linhas e os cestos, cujas feridas hoje reparadas terão amanhã as suas cicatrizes reabertas.

Percorremos grande numero de casas, sempre recebidos com a modestia que caracteriza o homem do mar, que tanto é impavido e audaz ante a furia dos elementos desencadeados como é timido e humilde em terra, se bem que sejam todos affaveis em ambas as circumstancias.

Ouvimol-os na rusticidade interessante do seu dialecto, entrecortado de palavras e phrases só comprehensiveis pelo sentido da conversa. Vimol-os amaveis com as esposas, carinhosos com os filhos, estes sempre em ninhadas de oito a doze; accessiveis com os companheiros. Raras vezes, os pescadores discutem, mesmo quando se fazem os leilões na praia, acto que mais parece um murmurio de prece...

Reparámos na pobreza dos moveis e reparámos tambem na alvura dos pannos que cobrem as mesas e das cortinas que vôam como lenços dizendo adeuses para o mar. E de lá de dentro, do interior da choupana, sentimos o cheiro sadio e appetitoso da comida fervendo no fogão de pedra.

A AGENCIA DO CORREIO

De todos os pescadores com quem conversámos a respeito das coisas e da vida de Guaratiba, ouvimos unanimemente pedidos sobre a elevação de categoria da Agencia do Correio local, que é hoje a mesma de quando foi fundada: 4ª classe.

O funccionario que ali serve ha 57 annos é o sr. João José de Magalhães, que, apezar de fornecer a sua propria residencia para séde da agencia, recebe o insignificante ordenado de 80$000!...

Entretanto, é ali o entroncamento do serviço postal de Santa Cruz, Campo Grande, Magarça e matriz...

Não parecerá justa ao director dos Correios a elevação de categoria de uma agencia que presta reaes serviços, bem como remuneração melhor para um funccionario que serve á publica administração ha 57 annos, sem uma falha, com o irrisorio ordenado de 80$000 mensaes?

Parece que sim e por pensarmos deste modo aqui consignamos o pedido de innumeros habitantes da Pedra de Guaratiba, na certeza de os vermos attendidos.

O POSTO DE PROPHYLAXIA DE GUARATIBA

Na nossa visita á Colonia Z-18, tivemos opportunidade de averiguar o bom estado sanitario de Guaratiba, onde são poucos os atacados de impaludismo e outras molestias que grassam no interior, sendo, aliás, de nenhuma utilidade o Posto Sanitario ali existente, que apenas diagnostica verminose, cujo unico medicamento é fornecido para todos que procuram ali o medico, conforme nos informaram na colonia. Até para grippes e resfriados é receitado o chenopodio...

A Saude Publica precisa melhorar o Posto Prophylatico de Guaratiba, de modo a tornal-o apto a soccorrer os pescadores e suas familias, comquanto a sua creação se justifique para as endemias.

Mas prophylaxia não é só isso...

A INDOLE DO PESCADOR E IDENTICA Á DOS OUTROS BRASILEIROS

Os que nascem no Brasil são, em geral, marcados por um terrivel estygma: a desobediencia á lei. Não o fazem, porém, por gosto, mas apenas por estarem deshabituados a ser a tal obrigados pelos que são incumbidos de a fazer respeitar. O "deixa para amanhã" é um lemma rigorosamente observado. Hoje, é commettida uma pequena falta cuja penalidade é apenas uma observação; amanhã, é ella repetida, sem pena, e, depois, vae augmentando a gravidade impunemente.

Com o pescador tambem se registra esta tendencia, com a differença de ficar já a primeira pequena falta sem penalidade...

Nós não gostamos de argumentar sem exemplo.

Nenhum pescador póde exercer a sua funcção sem estar matriculado na Directoria de Portos e Costas, na Inspectoria da Pesca e na Capitania do Porto. Em todas ou em uma.

As colonias de pescadores são subordinadas á Confederação Geral de Pescadores do Brasil, que é a intermediaria directa entre estas e aquellas. As colonias, por sua vez, são collectividades organizadas, isto é, têm directoria — presidente, secretario e thesoureiro — pagando cada associado ou confederado uma pequena importancia mensal (1$000 geralmente), para manutenção da colonia e para a "Caixa do Pescador", da Confederação. Assim, sem estar quite com a respectiva colonia, não póde mandar á Confederação a matricula do desidioso, não sendo, por effeito da lei, permittido que o não

E' agora a sua opportunidade de fazer uma experiencia da Pepsodente a preços reduzidos. Com... que ella effectivamente remove a pellicula escura que lhe cobre os dentes e os deixa de uma deslumbrante brancura. (2881)

365 DIAS NO ANNO

SÃO PERIGOSOS

Alistae-vos como assignante do nosso jornal beneficiando assim do seguro CONTRA ACCIDENTES de locomoção que contratamos na

SUL AMERICA TERRESTRES MARITIMOS E ACCIDENTES (Ex-Anglo Sul Americana)

Companhia Nacional de Seguros Contra Fogo, riscos Maritimos, Ferroviarios, Responsabilidade Civil, Accidentes no Trabalho e Accidentes Pessoaes.

A mesma Administração que a "SUL AMERICA" Companhia Nacional de Seguro de Vida

matriculado exerça a sua funcção.

Succede, porém, como observámos na Colonia Z-18, por nós visitada domingo ultimo, [illegible]

[illegible]

O CONSUMO DO PESCADO FRESCO

Sob o titulo acima, publicou a revista "A Voz do Mar", orgão official da Confederação de Pescadores, [illegible]

[illegible]

A SÉDE DA COLONIA Z — 18

[illegible]

A VOLTA Á CIDADE

[illegible]

Mais uma violenta scena de sangue em S. Christovão

Prostrou a esposa com tres tiros e, acto continuo, fez dois disparos contra a propria cabeça

O facto occorreu na via publica e prendeu a attenção de numerosas familias

A zona de São Christovão, sempre infestada pelos malandros e desordeiros mais perigosos nestes ultimos tempos, é a que mais tem enriquecido o cabedal dos crimes sensacionaes. Ainda no domingo passado, foi ella theatro de uma scena de sangue provocada por gente valente, entre os quaes Fim-Fim e seu sobrinho Patola, dois individuos que muito trabalho vem dando á policia. Encontra-se no Prompto Soccorro, em estado ainda bem grave, o primeiro delles, ao passo que a victima, chefe de familia e homem do trabalho, teve morte quasi instantanea. Patola, como é conhecido Adelino Chagas, havia saído, pouco antes, da Detenção e está merecendo a attenção de investigadores.

Hontem, uma brutal e violenta scena de sangue poz em movimento desusado um dos pontos mais movimentados daquelle bairro. Foi uma tragedia, tendo tombado, na via publica, um casal ainda joven, que foi incontinenti removido para o Posto Central de Assistencia.

As autoridades policiaes do 10º districto muito se esforçaram no intuito de ser difficultada a acção da reportagem, mas nem por isso deixamos de colher em torno do facto as informações de que necessitavamos para, mais uma vez, offerecer aos leitores uma reportagem completa.

CINCO DETONAÇÕES SEGUIDAS E ALARMANTES

A rua General José Christino, como as demais das proximidades, é habitada por familias de diversas camadas sociaes. Cerca de 2,15 da tarde, cinco detonações, seguidas, alarmaram aos que as ouviram, não tardando ás janellas dos predios os moradores respectivos, que tiveram, logo, deante dos olhos um quadro impressionante.

Em frente á casa n. 25, sobre a calçada e junto de um poste da Light, contorciam-se em dores horriveis uma mulher e um homem, ambos ainda jovens e com as vestes tintas de sangue.

Como se havia passado a scena, poucos sabiam dizer. Devia ter sido rapida. Rodeando os feridos, junto dos quaes havia já enorme poça de sangue, duas senhoras, uma muito moça ainda, e outra de edade avançada, tremiam, sem saberem como providenciar para que não tardassem os soccorros da Assistencia.

OS SOCCORROS DA ASSISTENCIA MUNICIPAL

A massa de curiosos que dentro de alguns minutos rodeava os feridos era bem sensivel. As mulheres que se interessavam pelo estado da que estava prostrada, cuidando menos do homem tambem ferido, explicavam, como podiam, tudo aquillo, mas, tão nervosas se achavam, que poucos as entendiam.

Um dos curiosos já havia corrido a um telephone, pelo qual avisou a Assistencia Municipal e a policia local. Esta, quando chegou, os feridos deviam estar dando entrada no Posto da praça da Republica.

Foram, então, mettidas em automovel, guardado para que delle não se approximassem os jornalistas, a senhora, e a mocinha referidas, além de varias testemunhas, que rumaram, depois, para a delegacia do campo de São Christovão, onde foi a respeito instaurado o competente inquerito.

UM CASAMENTO INFELIZ

Ha mais de tres annos, conheceram-se e fizeram-se namorados, o alfaiate Francisco Barreto de Almeida, actualmente com 36 annos de edade, e America Barcellos, de 23 annos. Com permissão de d. Anna Barcellos, tornaram-se noivos e dentro de poucos mezes mais estavam casados.

Elle parecia, a principio, um bom rapaz, em condições de ser excellente chefe de familia, de modo que d. Anna não tinha duvida nenhuma em affirmar, ás pessoas de suas relações, que America fazia um bom casamento. De tal modo pensava, tambem, a joven e a união foi realizada dentro da maior alegria.

Não tardaram, porém, as desillusões para America. O homem de quem se tornou esposa era justamente o contrario de tudo quanto lhe pareceu, a si, e a sua velha progenitora.

Francisco era o peor dos maridos e era o primeiro a desrespeitar o proprio lar. D. Anna, com isso, muito soffria, ao lado da filha.

Que fazer porém, senão tolerar, até o fim, a dolorosa situação?

ESPOSA MARTYRISADA

Depois que se casaram, Francisco e America foram morar numa casa da rua Tuyuty, cujos vizinhos são testemunhas dos soffrimentos da pobre moça.

Martyrisava-a o mão esposo, ora com palavras insultuosas, ora com espancamentos.

A inditosa esposa queixava-se amargamente do homem que a illudiu até a hora do casamento. Mais tarde, foram habitar uma casa de Irajá, longinquo suburbio, onde America soffria mais, ainda, visto que estava longe de sua progenitora.

Por fim, Francisco trouxe a esposa para um commodo da casa á rua Esperança n. 4. Ali, não diminuiram os padecimentos daquella. America, contam os vizinhos, certa occasião foi posta fóra de casa, e num momento em que havia se despido para dormir.

A maldade de Francisco, porém, ia mais longe, ainda. O casal não tinha filhos. De accôrdo com o marido, America tomou, para criar, uma menina de 5 annos de edade, de nome Jurema e filha de um senhor Pires. Pois bem: essa innocentinha era tambem uma victima das brutalidades do máo homem.

ACCUSADO DE FURTO

Uma menina que ouvimos, no local do crime, conta que o autor da scena de sangue era accusado, pela propria esposa, de ter commettido um furto, facto que provocara acalorada altercação entre o casal.

— Como foi isso, então?

Attendendo-nos, a menina contou:

— Brigaram muito por causa de cincoenta mil réis. Ella gritava que elle havia furtado, na sua ausencia, aquella importancia. [illegible] America, quando o furto se deu, parece que estava em Merity. Essa questão entre elles durou minutos.

[illegible] nada mais sabia a respeito desse pormenor.

EXPULSOU A ESPOSA

Francisco intimava a esposa, a cada passo, a deixar a casa em que estavam habitando. Tanto exigiu, que a separação estava marcada para sexta-feira da semana passada. Como America não quizesse deixar o commodo da rua Esperança, por não ter arranjado outro, o marido foi ter com a sogra, d. Anna, afim de que esta fosse buscar sua filha. A infeliz mãe, não querendo que o genro dissesse, mais tarde, ter sido ella a culpada da separação, fez-lhe a vontade, mas levando, como testemunhas, alguns vizinhos, os quaes a defenderiam, no caso de uma accusação falsa, do que era capaz o pessimo marido de sua filha.

E America foi viver, então, com sua progenitora, á rua Curuzú n. 41. No commodo da rua Esperança ficou, depois, abandonada por Francisco, a pequena Jurema, que foi mais tarde procurada por seu pae.

AMEAÇANDO DE MORTE A ESPOSA E A SOGRA

Francisco, passados dois dias, foi á casa onde habitavam a esposa e a sogra, sob pretexto de rehaver a sua alliança de casamento. Insultou, então, as duas senhoras, ameaçando-as de morte. Houve um instante em que elle, sacando de uma arma de fogo, investiu contra d. Anna, no intuito de alvejal-a.

Entretanto, com a intervenção de vizinhos, não chegou a realizar o crime.

As ameaçadas, deante disso, resolveram procurar a policia, queixando-se do procedimento de Francisco. O delegado do 10º districto tomou as providencias ao seu alcance, mas o facto é que a vida das queixosas não foi garantida.

AS SCENAS ESCANDALOSAS DE HONTEM

O autor dos disparos da rua General José Christino voltou, hontem, á tarde, á casa n. 41 da rua Curuzú, onde repetiu as suas ameaças. Foi quando America dali saiu, sendo, então, seguida do marido, que com ella discutia.

Receiosas, acompanharam o casal, á distancia, d. Anna e uma outra filha sua, de nome Almerinda, joven, ainda, e operaria de um estabelecimento fabril. Essa moça, que não quiz hontem sair para o trabalho, é a que, no local do facto sangrento, rodeava, com sua progenitora, a mulher ferida a bala.

Sempre altercando, o casal entrou na rua Coronel Cabrita, onde o procedimento escandaloso de Francisco chamou a attenção de muitas pessoas.

Ouviam que elle dizia:

— Se você fosse uma boa esposa, não deixaria sua mãe ir á policia.

America defendia sua progenitora, que vinha mais atrás, seguindo-os, em companhia de Almerinda.

America e Francisco entraram, depois, pela rua General Gurjão, onde novas altercações tiveram. Passaram, em seguida, para a rua General José Christino. Por ella desciam, quando a discussão tornou-se mais acalorada, provocada, sempre, por elle. Ao defrontarem o predio n. 25, teve elle esta phrase:

— Pois bem. Você ha de se arrepender. Vou acabar com isso, aqui mesmo, e já.

Francisco sacou, nesse momento, de sua arma de fogo, fazendo contra sua victima tres disparos. Disseram-nos que elle fez, primeiro, um, para dar ao gatilho, mais duas vezes seguidas, tres minutos após. Ha, porém, os que affirmam ter ouvido tres detonações, seguidas, e mais duas, minutos após.

O criminoso, vendo por terra a esposa, levou a arma contra a propria cabeça, disparando-a, então, duas vezes mais.

AMBOS OS FERIDOS ESTÃO GRAVES NO PROMPTO SOCCORRO

Francisco e sua esposa, tiveram no Posto de Assistencia, os cuidados mais urgentes. Os medicos reputaram gravissimo o estado de ambos e por isso foram, em seguida, internados no Hospital de Prompto Soccorro, onde ha poucas esperanças de salval-os.

America apresenta ferimentos por bala na região occipito-frontal e na parte esquerda do pescoço, sendo ambos mais melindrosos que os do criminoso. Este, entretanto, tem um ferimento no ouvido direito.

Julgada improcedente a queixa

O juiz da 1ª vara criminal, por sentença, de hontem, julgou improcedente a queixa-crime movida por Placereani & Conel, contra Arthur Silva.

As melhores taxas de cambio
Banco Boavista
Telephone: NORTE 7193

Um ministro hespanhol recebeu a Legião de Honra

Madrid, 13 (Especial) — O addido commercial da França fez entrega ao sr. Aunos y Perez, ministro do Trabalho das insignias de official da Legião de Honra.

Ultimas do sport

O COMBINADO DO S. CHRISTOVÃO NA CAPITAL DO PARANÁ

Ainda hontem os cariocas não conseguiram derrotar os locaes

Curityba, 13 (A. B.) — O combinado do São Christovão, presentemente nesta capital, realizou hoje, á tarde, o seu segundo encontro com os jogadores paranaenses.

A partida foi entre o São Christovão e o Britannia, sendo assistida por uma grande e enthusiastica assistencia.

A's 4 horas e 30 minutos da tarde, os jogadores cariocas davam entrada no campo, logo seguidos pelos seus contendores paranaenses. Estes appareceram acompanhados por onze senhoritas, que offereceram aos rapazes do São Christovão bellos ramos de flores. Em seguida, o sr. Paulo Silva offereceu ao quadro do São Christovão uma artistica estatueta, como lembrança do Britannia, pela visita que faziam a Curityba.

Após a troca dessas amabilidades, que foram coroadas pelos applausos da assistencia, teve inicio o jogo, marcando o chronometro 4 horas e 40 minutos. A saida coube ao club paranaense. Logo ao fim do primeiro minuto de jogo, Vicente marcou o primeiro ponto a favor dos cariocas. A's 4 horas e 43 minutos, Doca mettia, por sua vez, a bola no goal dos paranaenses, elevando a dois pontos a contagem dos cariocas. A's 4 horas e 45 minutos, Bahiano marcou o terceiro ponto para os visitantes.

Assim, tinham decorrido apenas 5 minutos, e tres vezes consecutivas a defesa paranaense fôra varada, de maneira rapida e incisiva.

Verificou-se um movimento de reacção, em seguida, por parte do Britannia. Durante os dez minutos seguintes, a disputa se fez com lances alternados, por vezes interessantes. Era evidente que os curitybanos se recompunham da surpresa com que o adversario os tinha assaltado nos primeiros momentos.

A's 4 horas e 55 minutos, Bassani, com magnifico tiro, vasava o goal carioca, marcando, afinal, o primeiro ponto para o club local.

O resto do primeiro tempo decorreu sem nova alteração, fazendo agora os paranaenses uma defesa mais segura e mais combinada. Ao soar o apito do juiz, o resultado era este:

Cariocas . . . . . . 3 goals
Paranaenses . . . . . 1 goal

O segundo tempo iniciou-se ás 5 horas e 35 minutos. Novamente os cariocas atacaram de maneira impetuosa, e, como tinham feito no primeiro tempo, furavam a defesa paranaense ao fim do primeiro minuto de jogo, elevando para quatro o numero dos seus pontos.

Segue-se nova reacção dos locaes, com ataques e defesas alternados. A's 6 horas e 1 minuto, Mocondir marca o segundo ponto paranaense. A's 6 horas e 5 minutos, o terceiro goal do Britannia é feito por intermedio de Joaquim. Dois minutos depois, a assistencia applaudia com enthusiasmo delirante o goal de empate, o quarto goal do Britannia, marcado por Mocondir.

O resultado final se manteve esse:

Cariocas . . . . . . 4 goals
Paranaenses . . . . . 4 goals

A assistencia que encheu as archibancadas era de mais de 4.000 pessoas. O juiz paranaense teve occasião de annullar um ponto contra os cariocas, que muitos espectadores consideraram legitimo, em que o Britannia errou um penalty.

Os locaes fizeram seis defesas, quatro fouls, um hands, quatro cornes; e os cariocas, tres defesas, seis fouls, um hands e dez cornes.

CONFORTO DO ESTOMAGO

Mal estar depois das refeições, gazes, dôres em redor do coração e soluços são os symptomas vulgares de uma doença commum. A pyrosis acida. E' uma das doenças de que em geral se faz pouco caso até o momento em que ella já fez estragos sérios, causou velhice precoce e encurtou a vida. E, comtudo, o seu tratamento é simples.

Fortifique a sua saude, corrigindo essa tendencia para acidez estomacal, seja cauteloso com o que come e a natureza fará o resto. As Pilulas Rosadas do Dr. Williams são um tonico alcalino e perfeitamente apropriado para corrigir esta formula de indigestão. Póde obtel-as conjunctamente ás instrucções detalhadas para seu uso na pharmacia mais proxima.

Se o assumpto lhe interessa escreva para Dr. Williams Medicine Co., caixa postal 962, Rio de Janeiro, pedindo o livro gratis — "A Dieta". (5620)

Colicas do Utero, Inflammações dos Ovarios, falta de regras ou perdas de sangue demasiadas, têm o seu melhor remedio no Sedativo Regulador Beirão. (14151)

Um caso macabro relatado pela imprensa de Lisboa

Lisboa, 13 (Especial) — Os jornaes contam hoje o seguinte caso verdadeiramente macabro.

Ha pouco tempo chegou á povoação de Tabua, na ilha Terceira, um individuo que regressava doente do Brasil. A familia aconselhada por amigos consultou uma feiticeira e esta declarou que dessem a comer ao enfermo carne de uma creança morta.

Crente de que a receita seria efficaz os parentes do doente procuraram o coveiro do logar que, mediante certa quantia lhes forneceu o cadaver de uma creança enterrada na vespera.

A população da aldeia mostrase indignada contra a feiticeira e o coveiro os quaes, temendo uma aggressão fugiram para logar ignorado.

A policia abriu inquerito.

Parte para Tripoli o marechal — Badoglio —

Syracusa, 13 (U. P.) — Embarcou neste porto, com destino á cidade de Tripoli, o marechal Badoglio.

As experiencia de um novo cruzador italiano

Spezia, 13 (U. P.) — O cruzador couraçado "Trente", recentemente construido nos estaleiros Orlando, de Livorno, realizou experiencias de velocidade, tendo attingido mais de 38 nós, o que corresponde a um record mundial.

A SUCCESSÃO PRESIDENCIAL

Qual dos brasileiros deve ser o presidente da Republica?

Dos votos hontem recebidos, destacamos os que vieram assim justificados:

*

"Para presidente da Republica votamos no integro parlamentar senador Barbosa Lima, que é uma garantia segura de um governo democratico e independente dos corrilhos politicos e profissionaes. — Rio, 28 de fevereiro de 1929. — dr. Alipio de Paula Ferreira (medico), Nelson da Costa Vianna, Walter da Gama Soares, Julio de Barros Lima Camara, Sebastião de Barros Pereira, José Antonio de Barros (funccionario publico), Oswaldo Castro (empregado do commercio), Paulo do Nascimento, Solon do Amaral Leal, (advogado), David Alvarenga, Marianno de Barros Lima (estudante de direito), Conrado Giudice, Igomar de Alencar (pharmaceutico), Eugenio Barreto, Joaquim Pinto Filho, Antonio Ribeiro da Silva, Tito Livio de Almeida Lima, Luiz Pedro Maia, José de Almeida Pires, Manoel Gonçalves, Miguel Alves Cruz, Guttemberg Leite, Omar de Castro."

*

"Voto em Antonio Carlos, por ter o mesmo como presidente do nosso Estado, retornado a paz, na familia mineira, e o mesmo fará a todo o Brasil; pois, o seu governo será invejado das demais nações do continente. — *Giovanni de Oliveira Costa*. — São José do Jacuhy, Peçanha — Minas — 3-2-1929."

*

"E' pena que as mulheres não votem, porque se ellas votassem, eu votaria em d. Bertha Lutz para presidente e para vice-presidente no dr. Juvenal Lamartine. Elles que são aviadores iam governar lá em cima e nós ficariamos aqui em baixo livres do governo, pois eu acho que os governos é que têm desgraçado a nossa cara patria. — *Maria Violeta Moreira*."

*

A RAZÃO...

"Voto em Julio Prestes. Como administrador ainda não fez nada. Mas eu prefiro suffragar um cidadão que nunca fez nada a suffragar um que tenha feito muita coisa ruim. — *Palmyro F. de Souza*. — S. Paulo."

*

"O Brasil, ultimamente, tem sido victima de governos inuteis e prejudiciaes. Precisamos de homens honestos e patriotas. Luiz Carlos Prestes é a nossa grande esperança. A Patria muito espera desse filho amado, que sempre soube honral-a. Voto, pois, nesse grande patriota. — *Lafayette de Castro Portas*. — S. Paulo, 11-3-929."

*

"Voto em Getulio Vargas. Não me receio que elle continue a executar o plano financeiro da miseria e da fome que o sr. Washington Luiz adoptou, apezar de ter sido o ministro da Fazenda do inicio do actual governo. Voto nelle, porque sei que a sua mentalidade é de tolerancia e de respeito á vontade popular. O povo quer cambio alto e vida barata. O sr Julio Vargas não seria capaz de contrarial-o. — *Pedro de Oliveira Campos* — Pelotas. — 2-3-1929."

*

"Dou o meu voto a Prudente de Moraes Filho, pelos seguintes motivos:

1º — E' um espirito culto, independente, educado na escola austera de um dos estadistas mais illustres que já conheceu o regimen, o seu glorioso pae;

2º — Politico em São Paulo, representou sempre o seu Estado sem fazer profissão do mandato, que elle honrou até o momento em que deixou de pleiteal-o por se achar incompatibilisado com o Partido que desadherira das suas idéas;

3º — Jurista profissional, ama o direito por amor do direito e na Camara poz sempre a sua voz a serviço da liberdade e da Justiça.

Um brasileiro nessas condições merece occupar a presidencia da Republica. — *Pio de Andrade* — Monte Azul — São Paulo."

*

ENOJADO DOS CANALHAS

"O sr. Miguel Couto não convem aos politicos profissionaes. E' um espirito culto, absorvido na obra da educação nacional. Ora, um brasileiro illustre que se proponha a desanalphabetisar o paiz, é, actualmente, com os Washington, com os Julios Prestes, com os Antonio Carlos e com os Bernardes, um homem á margem, indesejavel. Por isso mesmo, enojado dos olygarchas e dos canalhas que fizeram o regimen apodrecer, voto no professor eminente, como uma esperança do Brasil republicano. — Rio, 11 de Março. — *Lucas de Almeida Franco*, estudante de medicina."

*

"Mauricio de Lacerda é o meu candidato. Os conservadores, quando adheriram á Republica, festejaram no dia 16 de Novembro de 1889 a quéda dos liberaes. Enganaram-se. Logo a seguir, abriram os olhos e entraram a explorar as posições. Até Affonso Penna, esses monarchistas impenitentes, excepção do grande Prudente e de Campos Salles, açambarcaram os cargos elevados. Depois, vieram os liberaes, que falharam. Em resumo, a experiencia com os reaccionarios foi a peor possivel.

Voto em Mauricio, porque necessito dos revolucionarios para servir ao meu paiz. — *Carlos Antunes Medrado* — São Paulo — 13-3-1929."

*

PENA DE MORTE PARA OS LADRÕES

"Homens dignos da presidencia, os ha em todos os Estados, principalmente, na Bahia, com o dr. Mangabeira, em São Paulo, com Prado Junior; R. G. do Sul, com Getulio. Mas, nem estes, nem os demais, poderão fazer o que lhes ditar o patriotismo, emquanto não fôr extirpado o nervo gangrenado que infesta o paiz, e que outro não é senão o systema da mentira!

O presidente, solennemente, jura respeitar a Constituição.

Encimado no poder, ell-a ludibriada aos olhos da Nação, e, principalmente das forças armadas, guardas avançadas, pagas pelo povo, para garantir os "governos constituidos".

Já tivemos algum desta especie?

Em que tempo? Nunca! Mas pelo "Grande eleitor", todos, inclusive, para maior advertencia do nosso amor, patriotico, o pavoroso incendio que lavrou do Amazonas ao Prata, na pessoa sinistra de Bernardes, que, começou com Raul Fernandes e Irineu Machado e acabou sem poder contar o numero das sepulturas que augmentou no territorio brasileiro, de seus patricios revoltados, e baptisados como "rebeldes"!

Vem proxima a hora da salvação, e só depois o Paiz entrará nos eixos, levantando o moral do brasileiro, digno deste nome, dentro e fóra da Nação.

Para isto, precisamos de uma dictadura militar e não civil como as que temos tido, até normalisar-se tudo, com a *pena de morte para os ladrões do suor do povo indefeso*.

Temos muitos Mussolinis nas patentes de capitão até a Escola Militar.

Temos um, que devassou os rincões nortistas e testemunhou o abandono em que vivem os Estados, nas pessoas humildes, que são nossos irmãos, e ignoravam até o regimen em que vivem — e o idolo da Nação — é Luiz Carlos Prestes. Este saberá quaes deverão ser seus secretarios, pois lhe sobrarão os Mauricios, os Ribeiro Junior, os Tavoras e muitos outros civis e militares, sem perder Octavio Mangabeira na pasta que vem honrando e modestamente transpondo as glorias do Rio Branco.

Nessa época serei eleitor.

Agora, porém, sou um obreiro agricultor de cacau, que tem 12 filhos e com impostos, concorre para os cofres publicos, *com mais de cincoenta contos annuaes, sem dispor no momento de um, para visitar a Capital da Republica*. — *José Rodrigues Nogueira*. — Belmonte."

*

VOTOS APURADOS

Luiz Carlos Prestes	2036
Hermenegildo de Barros	1800
Wenceslão Braz	1601
Adolpho Bergamini	1489
Antonio Carlos	1444
Julio Prestes	1431
Getulio Vargas	1204
Feliciano Sodré	1031
Prudente de Moraes Filho	884
Mauricio de Lacerda	814
Estacio Guimarães	511
Assis Brasil	477
Epitacio	413
Tavares de Lyra	342
General Francisco Flarys	339
Borges de Medeiros	327
Manoel Duarte	277
J. J. Seabra	254
Belisario Penna	212
Baptista Luzardo	187
Almirante Verissimo da Costa	179
Mendes Pimentel	161
Vital Soares	157
Francisco Sá	126
Barbosa Lima	122
Juscelino Barbosa	106
Arnolpho Azevedo	82
Prado Junior	74
Miguel Couto	63
Cardoso de Almeida	46
Octavio Mangabeira	45
Jeronymo Monteiro	43
José Nogueira de Oliveira	38
Edmundo Lins	35
Octavio Kelly	32
Coronel Jeronymo Trins	27
Pereira Lobo	24
Ribeiro Junqueira	23
Dantas Barreto	20
Whitacker Filho	20
Mendonça Martins	19
Lauro Sodré	18
Calogeras	17
Bruno Lobo	15
Azevedo Lima	15
Soriano de Souza	13
Almirante Thompson	12
Manoel Cicero	12
Hello Lobo	12
Gilberto Amado	10
Gumercindo de Toledo	9
Raul Fernandes	9
Aristeu Aguiar	9
Bagueira Leal	8
Monjardim	8
Liberato Bittencourt	8
Arthur Bernardes	8
Dino Bueno	7
Polycarpo Viotti	7
A. Azeredo	6
Silveira Lobo	5
Mattos Pimenta	5
José Augusto	5
Mello Vianna	4
Afranio de Mello Franco	4

Clovis Bevilacqua, 2; Thomas Rodrigues, 2; Bagueira Leal, 2; Frontin, 2; Estacio Coimbra, 2; Santos Dumont, 2; Affonso Penna Junior, 2; Macedo Soares, 2; Ramiz Galvão, 2; Victor Konder, 2; Juarez Tavora, 2; Annibal Freire, 2 e Bertha Lutz, 2.

Guimarães Natal, 1; Pires Rebello, 1; Florentino Avidos, 1; Dionysio Bentes, 1; Alfredo Bernardes da Silva, 1; Alfredo Maggioli, 1; Sá Freire, 1; Oliveira Botelho, 1; Amorim Garcia, 1; Victor Baptista, 1; Alfredo Backer, 1; Vianna do Castello, 1; Jayme Padua, 1; Isidoro Dias Lopes, 1; Lopes Gonçalves, 1; Irineu Machado, 1; Carlos Cavalcanti, 1; Ribeiro Junior, 1; Magalhães de Almeida, 1; Celso Spinola, 1; José Maria Witacker, 1; João Fidelis Reis, 1; J. C. Macedo Soares, 1; Altino Arantes, 1; Leon Rousselieres, 1 e Valois de Castro, 1. — 18.963.

O BANCO DE CREDITO Real augmenta seu capital

Bello Horizonte, 13 (A. A.) — O Banco de Credito Real de Minas Geraes, conforme a acta de sua ultima assembléa acaba de resolver definitivamente o augmento do seu capital para vinte e cinco mil contos, votando no mesmo tempo varias outras medidas entre as quaes da que autorisa a emissão de debentures num total de oitenta mil contos, tendentes como a primeira a dotar o importante estabelecimento de amplos recursos para que elle melhor possa auxiliar como é desejo do presidente Antonio Carlos, o esforço de nossas classes productoras, em bem da expansão economica do Estado.

ULTIMAS DE PORTUGAL

Lisboa, 13 (Especial) — O ministro das Colonias mandou abrir inquerito sobre a vida economica das possessões ultramarinas.

Lisboa, 13 (Especial) — Os esgrimistas Paredes, Sassetti e Silveira partiram para Monte Carlo onde vão tomar parte no concurso internacional de esgrima.

Lisboa, 13 (Especial) — O professor Lambert fez hoje nova conferencia na Faculdade de Direito sobre "A Legislação Internacional Uniforme".

Lisboa, 13 (A. A.) — Vae ser agraciada com a placa de honra da Cruz Vermelha Portugueza, a senhora Carmona, esposa do presidente da Republica.

Lisboa, 13 (A. A.) — Falleceu o sr. Eduardo Joubert Chaves que foi professor do rei d. Carlos e do infante d. Affonso.

O embaixador argentino na — capital franceza —

Buenos Aires, 13 (A. A.) — "El Diario", diz que não se confirmam as versões segundo as quaes o embaixador da Argentina junto ao governo da França, sr. Alvares de Toledo, seria afastado de Paris.

ULTIMA HORA

A REVOLUÇÃO NO MEXICO

Os trabalhistas mexicanos condemnam o actual — movimento —

Washington, 13 (Especial) — O secretario da Federação Pan-Americana do Trabalho communicou hoje a esse instituto o texto de uma mensagem enviada pelo ministro do Trabalho do Mexico sr. Morones, em que os *leaders* da Federação Mexicana condemnam peremptoriamente o movimento revolucionario do seu paiz.

Washington, 13 (Especial) — O Departamento do Commercio foi notificado de que a Alfandega de Vera Cruz já reabriu.

A Saude Publica do Uruguay e os vapores procedentes do Rio de Janeiro

Montevidéo, 13 (U. P.) — O Conselho de Hygiene prohibiu o accesso dos vapores que tocarem nos portos do Brasil, permittindo o desembarque dos passageiros em transito. Esta medida é consequencia das informações aqui chegadas sobre o máo estado sanitario da capital do Brasil.

OS FOOTBALLERS E OS REMADORES BRASILEIROS EM — BUENOS AIRES —

Prognosticos sobre os resultados do encontro de depois de — amanhã —

Buenos Aires, 13 (U. P.) — Os footballers brasileiros do America F. C. treinaram hoje no campo do Sportivo Barracas, demonstrando estar em boas condições. Parece assim que o resultado do match do sabbado será differente do primeiro encontro disputado aqui pelo team carioca. A maioria dos jornaes commentando o futuro match prediz que os brasileiros perderão, pois a combinação sua adversaria será uma das mais fortes do paiz, accrescentando que se perderem pela differença de um goal podem considerar-se victoriosos.

Buenos Aires, 13 (U. P.) — O Club Sportivo Barracas dará amanhã uma recepção em honra dos footballers brasileiros do America F. C. que aqui se encontram.

Buenos Aires, 13 (U. P.) — Os remadores brasileiros que aqui se acham estão treinando diariamente no Tigre, onde serão disputadas as regatas internacionaes. Todos estão muito satisfeitos com os seus aposentos em La Marina, que fica situada á beira do rio.

Os remadores acham-se bem dispostos e esperam fazer uma boa demonstração, especialmente Antonio Rebello, que é um dos favoritos para ganhar a prova do "single" em "scull". A tripulação brasileira cobriu hoje a distancia completa num tempo excellente.

O chefe da delegação do America F. C., dr. Henrique Alves, visitou esta manhã os remadores, declarando lamentar não poder assistir ás regatas, pois partirá para o Brasil domingo.

NA CIDADE DO VATICANO

A accommodação dos habitantes da rua do Santo Officio

Roma, 13 (Especial) — O governador de Roma ultimou rapidamente a accommodação dos habitantes da rua do Santo Officio, cujas casas foram expropriadas e assim, ainda hoje ficou concluida a evacuação do quarteirão.

Logo em seguida, levantou-se um muro provisorio na entrada da rua de modo a deixar livre apenas o accesso directo ao Vaticano.

O "Giornale d'Italia" diz que é possivel que o Papa dê a benção *urbi et orbe* no dia 9 de maio, desde que, como o Vaticano o espera, sejam trocadas as ratificações até o dia 5 daquelle mez.

O jornal accrescenta que para maior brilho da cerimonia já foi ordenada a construcção de um estrado em frente do balcão central de São Pedro, afim de que o povo possa ver o Pontifice na *sedia gestatoria*, cercado de toda a pompa.

O "Giornale d'Italia" informa mais que provavelmente nesse dia Sua Santidade publicará uma encyclica.

O tratado commercial franco- — polonez —

Varsovia, 13 (A. B.) — Será assignado proximamente em Paris o Tratado Commercial Franco-Polonez. De accordo com esse convenio a Polonia obteve facilidades para a exportação de artigos agro-pecuarios para a França, em troca da preferencia dada na Polonia aos perfumes e aos artigos de luxo de fabricação franceza.

Antes de tornar effectiva a exportação de productos agro-pecuarios para a França a Polonia deverá chegar a uma solução acerca do transito ferroviario impedido pela verdadeira guerra aduaneira ainda vigente com a Allemanha.

O projectado vôo do Conde — Zeppelin —

Cairo, 13 (A. B.) — A respeito do projectado raid aereo do Conde Zeppelin sobre o Egypto, frustrado por um véto opposto pelo "Foreign Office" britannico, o ministro de Estrangeiros egypcio fez saber que a faculdade de outorgar ou de negar permissão nesse sentido cabe unica e exclusivamente ao Egypto, o qual acolheria favoravelmente o vôo.

MADRID FOI THEATRO DE GRAVES OCCORRENCIAS

Noticia-se em Londres que houve grande derramamento — de sangue —

Londres, 13 (Especial) — O "Daily Express" recebeu telegrammas do seu correspondente em Madrid informando que a cidade foi theatro á noite de graves occorrencias, em que houve grande derramamento de sangue.

Os estudantes realizavam manifestações em massa quando se tinham visto acossados pela cavallaria.

Seguira-se violento conflicto em que os policiaes fazendo uso de armas de fogo tinham prostado mortos nada menos de dez jovens academicos.

Tinham sido feitas innumeras prisões; as autoridades mostram-se firmemente resolvidas a acabar de vez com as campanhas anti-governamentaes e anti-religiosas que vêm agitando ultimamente as classes universitarias e para isso estavam tomadas todas as providencias para prevenir quaesquer novos disturbios.

O projectado Banco Central das Reparações

Paris, 13 (A. B.) — Annuncia-se que os peritos reunidos presentemente em conferencia para discutirem a questão das reparações de guerra estão de accordo acerca do projectado Banco Central das Reparações.

De fonte allemã autorizada e fidedigna desmente-se o boato propalado de que o sr. Schacht, por occasião de sua permanencia em Berlim, teria solicitado instrucções a respeito do total dos pagamentos annuaes que seriam offerecidos.

Precisamente entre os allemães sempre se insistiu na absoluta independencia profissional dos peritos.

Ecos de um formidavel escandalo em Portugal

Lisboa, 13 (Especial) — O Tribunal da Relação despronunciou Nuno Simões, Carlos Pereira, Avelino Teixeira e Ahrens Novaes, implicados no escandalo do Banco de Angola e Metropole.

Consta que o principal accusado, Antonio Bandeira, vae ser posto em liberdade mediante fiança.

A esposa do general Carmona vae ser agraciada

Lisboa, 13 (Especial) — A esposa do chefe de Estado, sra. Carmona, vae ser agraciada com a placa de honra da Cruz Vermelha Portugueza.

Lisboa, 13 (Especial) — Na séde do Club Brasileiro realizou-se hoje o annunciado sarão de arte do violinista Oscar Borgerth, perante selecta assistencia, em que se viam o embaixador Cardoso de Oliveira e senhora, pessoal da embaixada e membros da colonia.

A reunião resultou brilhantissima, tendo sido o artista muito applaudido.

A QUESTÃO DAS CONGREGAÇÕES EM FRANÇA

Quasi concluido o relatorio do deputado Heraud

Paris, 13 (Especial) — O deputado Heraud tem já quasi concluido o seu relatorio sobre a questão das congregações.

Esse documento lembra o estabelecido nas leis de 1901 e 1904 sobre as associações e congregações que se dedicam ao ensino; o relatorio accentua a concordancia das disposições elaboradas agora com esta legislação; estuda a documentação de cada uma das congregações; é favoravel á autorização ás missões religiosas para ministrarem o ensino primario; desenvolve as considerações contidas na exposição de motivos que acompanha os projectos governamentaes; lembra a carta publicada a este respeito pelos universitarios de todos os partidos; chama a attenção para a insufficiencia do recrutamento de missionarios no estrangeiro sustentados pelos governos respectivos; apoia a decisão da commissão que fixou em 16 annos a idade para admissão de adolescentes nas congregações e exige a apresentação pelas congregações de determinados documentos para verificar se a actividade e o caracter das obras dos estrangeiros ao serviço da França justificam a autorização; declara-se favoravel á concessão da autorização a nove congregações visadas nos projectos do governo.

O relatorio conclue: "Dando resposta affirmativa ao pedido dos religiosos não cedemos a um sentimento de fraqueza mas ao legitimo desejo de manter intacto o prestigio moral da França. A guerra fez desapparecer todas as querelas religiosas e a terra das trincheiras confundiu os martyres crentes e atheus.

Autorizemos as congregações. Será esta a vingança da Republica."

A Camara Belga e o Pacto — Kellogg —

Bruxellas, 13 (Especial) — A Camara ratificou unanimemente o Pacto Kellogg.

Dez mil caixas de laranjas — bahianas —

S. Salvador, 13 (A. A.) — O "Imparcial" referindo-se hoje ao cultivo da laranja em Alagoinhas, diz que nos ultimos seis dias foram exportadas dali 10.000 caixas de laranjas, que toda a plantação está em flôr e que acabam de ser plantados naquelle municipio, 150.000 pés de laranjas.

BREVEMENTE NO PALACIO THEATRO

A EXTRAORDINARIA SUPER-PRODUCÇÃO ALLEMÃ

O AJUDANTE DO TZAR

COM O SOBERBO ASTRO RUSSO IWAN MOSJUKIN

COM A COLLABORAÇÃO DA DELICIOSA ESTRELLA

PROGRAMMA URANIA

Este super-film estreiou ha quatro semanas em Berlim obtendo um formidavel successo. Antes de um mez deverá estrear na téla do "Palace Theatro", constituindo um record de presteza e modernismo o insuperavel "Programma Urania".

UM CRIME MYSTERIOSO

A senhora appareceu morta no seu quarto com uma punhalada no peito

S. Paulo, 13 (A. A.) — Informam de Campinas:

"Na madrugada de hoje, esta cidade foi abalada por um barbaro crime, cujo movel foi o roubo.

Ha muitos annos residia á Avenida Barão de Itapura, onde era estabelecida com botequim d. Emilia de Souza, de 60 annos de edade, irmã do industrial Avelino de Souza, e sogra do vice-consul portuguez Secundino Lima.

Hoje a referida senhora appareceu morta em sua residencia, com uma punhalada no peito.

O crime continua em mysterio. Entretanto, já foi ouvido pelas autoridades um transeunte que passava pela madrugada em frente da alludida casa e viu saltar de uma de suas janellas um negro, que, ganhando a rua, desappareceu em vertiginosa carreira.

A policia local continua trabalhando activamente no sentido de descobrir o autor de tão barbaro assassinio."

SABONETE SANITOL
LIMPA E AFORMOSEA A PELLE
(17837)

Um ex-official da Armada que vae cumprir sentença na casa de Correcção

Tendo sido condemnado, por sentença passada em julgado, o ex-segundo tenente commissario José da Costa Pimenta Filho, a cinco annos, sete mezes, e dez dias de prisão simples e demittido, em consequencia, do serviço da Armada, o ministro da Marinha officiou ao seu collega da Justiça solicitando-lhe que autorize a directoria da Casa de Correcção a receber o referido official para cumprimento da pena naquelle estabelecimento.

Ainda e sempre é assim!

Hontem mais um dos maiores premios da loteria Federal numero 4.955 e toda a dezena de ns. 4951 a 4960, vendidos no "Ao Mundo Loterico" — rua do Ouvidor, 139 — que tambem pagou a distincto Profissional, seu freguez, o bilhete inteiro n. 35.915 premiado com 10:160$000, na loteria de 100:000$000 ante-hontem extrahida e tambem ali vendido dentro dos envelopes "Mascotte", bilhete esse que ficou desde logo exposto no seu balcão. Hoje se distribuem nos seus 2 balcões do interior da loja, coupons de brinde para uma quadra de terreno de 5 mil metros quadrados no valor de 5:000$000 que será entregue independente de qualquer despeza ao felizardo possuidor do coupon sorteado. Hoje 20:000$000 por 2$, meios 1$ dezenas seguidas ou sortidas a 20$ e 100:000$000 por 25$, fracções 2$500, com mais 10 finaes além dos finaes da propria loteria. Amanhã — 200:000$000 por 40$, fracções 5$ e os celebres envelopes "Mascotte" e os com 2 parallelas — sendo este de 90:000$ em 3 sortes grandes, por 15$200 e os envelopes "Mascotte", 2 sortes grandes no valor de 60:000$000 por 5$200 — com 2 numeros em cada bilhete na Federal e mais 14 finaes duplos na outra loteria. Depois d'amanhã — 100:000$ por 20$, fracções 2$, jogando só 30.000 bilhetes e Sabbado, 9 — 200:000$ por 20$ meios 10$, quartos 5$, fracções 1$, com todos os premios dobrados nos 2 numeros em cada bilhete. Só ali! (5923)

Um caso grave na delegacia — do 23° districto —

Contorcendo-se em dores entrou, na delegacia do 23° districto, a domestica Ludovina Fernandes, de 28 annos de edade, moradora á rua Eliza n. 35, em Irajá. Quando ia começar a falar ao commissario de serviço a pobre cretura foi accommettida dores mais fortes, sendo, então, chamada a Assistencia. Mas, antes que esta chegasse, Ludovina abortou.

Quando melhorou, a infeliz declarou ter sido victima de violencias por parte de seu senhorio conhecido pelo vulgo de "Manduquinha". Segundo disse a victima, "Manduquinha", como costuma fazer com todas as inquilinas, tentou conquistal-a. E, como não conseguisse, espancou-a brutalmente, occasionando a "delivrance" prematura occorrida aos olhos das autoridades.

O accusado foi preso e levado para aquella delegacia, onde foi aberto inquerito a respeito. A victima, depois de medicada na Assistencia do Meyer, foi internada no Hospital de Prompto Soccorro, em estado grave.

HOMEM MULHER CRIANÇA
TODOS DEVEM DEFENDER OS SEUS PULMÕES, FAZENDO USO DO
AGRIODOL
CREOSOTADO
(17836)

Pretendendo ferir o animal, matou o proprio filho

Porto Alegre, 13 (A. A.) — No sexto districto de Bagé, percorrendo o cercado de uma propriedade ali existente, em companhia de seu filho Ignacio, o sr. Januario Borges deparou com um animal qualquer e pretendeu alvejal-o.

Para isso, sacou do revolver, mas fel-o com tanta infelicidade que a arma disparou, indo o projectil alojar-se no peito de Ignacio, que morreu momentos depois.

Um larapio surprehendido no gabinete do prefeito

Foi preso, hontem, no gabinete do prefeito, um larapio. Procurava elle furtar um guarda chuva com gastão de ouro, collocado propositadamente ao alcance de qualquer pessoa, quando foi preso pelo continuo Carlos Araujo, e conduzido para a delegacia do districto, onde o autoaram.

Ha muito tempo que vinham desapparecendo capas e guarda-chuva do gabinete do prefeito, sem que se apanhassem os "descuidistas". O estratagema adoptado pelo pessoal do gabinete deu, hontem, o resultado desejado.

Casa de Saúde Dr. Abilio

Impõe-se o saneamento da justiça brasileira

Tudo indica que alguns desembargadores serão postos em disponibilidade

Escandalos sobre escandalos na Côrte de Appellação

A desfaçatez com que certos juizes affrontam a sociedade brasileira chegou a tal ponto que começa a despertar a maior repugnancia. Embora com escrupulo e constrangimento, tenho salientado as attitudes vergonhosas assumidas por alguns desembargadores com referencia ás minhas causas e ás que lhes proporcionam bons resultados ou solidas vantagens pecuniarias.

E' de lamentar a sorte da justiça do nosso paiz, confiada a individuos dessa especie. Saraiva Junior, Montenegro, Ovidio, Silva Castro, Edgard Costa e outros, despojados da mascara, que arrancaram, exhibem apenas a toga enlameada. Apezar disso, até hoje ninguem teve coragem, independencia e desassombro para revelar pela imprensa, ao tribunal da opinião publica, todas essas miserias que nos affligem e nos degradam.

Sob a minha assignatura e responsabilidade, tenho apontado ao paiz os magistrados sem escrupulos, venaes e inconscientes, afim de que os bons juizes não sejam victimas de confusões lamentaveis. Na Côrte de Appellação — é necessario accentuar — ha desembargadores dignos do apreço, do respeito e do acatamento da communhão social, porque, sendo legitimos applicadores da lei e distribuidores de justiça, não se envolvem em negociatas e traficancias.

Vou contar a ultima immoralidade. Vencido, com flagrante violação dos textos legaes, pelos mestres nas tramoias, pelos celeberrimos Saraiva Junior, — cumplice do assassino Pedro do Serrado e autor da minuta de impronuncia, retocada e lavrada pelo advogado Edgard Costa, sob a garantia da sua confirmação pela Camara Criminal —, Montenegro, e outros já citados, requiri ao presidente da Côrte, que era o segundo destes, recurso extraordinario para o Supremo Tribunal. Pois bem. Montenegro, sendo por lei meu inimigo capital, movendo, como está, processo contra mim por crime de *injuria ou mesmo calumnia* (sic) não jurou suspeição e negou-me o recurso! Deante do escandalo, do cynismo, levei o caso ao conhecimento do Conselho Supremo. Mas, o presidente da Côrte, pelo regimento interno, é o presidente do Conselho, e assim mais uma vez me surgiu pela frente a figura sinistra de Montenegro. Aconselhado por Saraiva Junior, que é outro mercenario, rejeitou *in limine* a reclamação. Conclue-se, pois, que Montenegro decidiu em causa propria, impedindo que o Conselho julgasse a sua miseria moral.

E assim, victima da venalidade de taes desembargadores fui pedir justiça ao Supremo Tribunal, não com o recurso proprio, mas com carta testemunhavel.

Ultimamente, expulso da presidencia da Côrte, por unanimidade de votos, foi Montenegro substituido pelo desembargador Nabuco de Abreu, magistrado probo, digno, que — estou certo — não consentirá, no periodo da sua administração, esse baixo mercantilismo. A carta testemunhavel é um beneficio garantido pelo Codigo ás victimas dos juizes ineptos ou prevaricadores. O novo presidente da Côrte — não permittirá, repito, que essas consciencias hediondas, essas almas sordidas, continuem a enxovalhar os creditos da magistratura do nosso paiz. Porque essas togas pertencem menos ao grupo corrupto que citei que á justiça brasileira.

DR. ABILIO

Secção Automobilistica

A expansão da Fiat na Argentina e em Marrocos

A direcção geral de estatistica argentina publicou recentemente as informações relativas ao commercio estrangeiro da Republica durante os primeiros nove mezes do anno de 1928.

Examinando a importação argentina de machinas, se observa um augmento, quer pelas machinas agricolas quer pelas electricas. Tal augmento é tambem devido á importação de machinas para o uso industrial. Uma sensivel demanda se nota pelos tractores agricolas.

Na importação automobilistica argentina até ao fim de setembro se verificou um augmento importante no numero das machinas importadas em comparação ao mesmo periodo do anno de 1927, e em particular de 12 por cento pelas carruagens e 25 por cento pelos autocarros.

Nos primeiros nove mezes do anno de 1928 se importaram 47.987 unidades contra 41.756 do mesmo periodo no anno precedente.

Entre as marcas européas — escreve o "Boletim do Instituto Nacional de Importações" — tem muito progredido a Fiat.

O mesmo boletim observa, a proposito dos escambos commerciaes com Marrocos, que a Fiat — deixando de um lado a França, por razões faceis de se comprehender — occupa o segundo logar entre as marcas mundiaes, na importação de suas machinas.

INSPECTORIA DE VEHICULOS

Estão chamados a comparecer dentro de 48 horas para responderem por infracções que lhes são attribuidas os conductores ou proprietarios dos autos abaixo mencionados.

Infracções do dia 13:

Por não diminuir a marcha — Autos numeros: 25 — 4401.

Por parar no cruzamento — Auto numero 24.

Por passar a frente de outro — Autos numeros: 100 — 232 — 324.

Por interromper o transito — Autos numeros: 320 — 4787 — 8846.

Por desobediencia ao signal — Autos numeros: 502 — 543 — 753 — 1629 — 1823 — 1966 — 2010 — 3347 — 4282 — 4747 — 4948 — 5631 — 290 — 326 — 561 — 624 — 1204 — 1463 — 1682 — 1732 — 2199 — 2377 — 2405 — 2573 — 2605 — 3702 — 3855 — 3918 — 4403 — 4964 — 5621 — 5687 — 5744 — 5829 — 5888 — 6153 — 6390 — 6541 — 6790 — 7088 — 7273 — 7372 — 7387 — 7830 — 8123 — 8183 — 8642 — 8884 — 9232 — 9234 — 10231 — 10317 — 10570 — 10642 — 10778 — 10942 — 10952 — 11044 — 12907.

Por excesso de velocidade — Autos numeros: 910 — 1422 — 2194 — 2319 — 2330 — 2960 — 4563 — 4749 — 5865 — 115 — 54 — 221 — 396 — 964 — 1468 — 2302 — 4060 — 4413 — 4865 — 5797 — 7991 — 10423 — 10562 — 10646 — 11492 — 12645 — 3208 — 11526.

Por placa occulta — Auto numero 991.

Por contra a mão — Autos numeros: 1682 — 10481 — 13005 — 1042 — 2871.

Por transitar fóra da hora — Auto numero 1701.

Por estacionar em logar não permittido — Autos numeros: 115 — 849 — 1882 — 2099 — 2404 — 4670 — 5315 — 6003 — 6531 — 7176 — 8516 — 9599 — 10294 — 10537 — 3054 — 11522 — 582 — 3169 — 8897 — 3059 — 2932 — 8721 — 8803.

Por circular para angariar passageiros — Autos numeros: 442 — 10740 — 11121 — 11295.

Por cortar prestito funebre — Auto numero 1456.

Por contra a mão de direcção — Autos numeros: 2531 — 2883 — 6706 — 5391 — 9815 — 9164 — 11640.

Por meio fio e bonde — Auto numero 3900.

Por formar linha dupla — Auto numero 8885.

EXAME DE MOTORISTA

Chamada para hoje, ás 8 horas — José da Silva Ribeiro, Annibal Augusto Ferreira, José Freire Sobrinho, José Francisco Fernandes, Theopompo Astrogildo Duarte Nunes, Paulino Barroso Salgado, Wladimir Alexandrowinck Nikitin, José Rodrigues da Silva, Januario Martins Lopes e Mario Lopes de Andrade.

Prova pratica e regulamentar — Arthur Lopes da Silva e Raymundo Alves Cavalcante.

Prova pratica — Antonio Nericio Ferreira Lima.

Turma supplementar — Octavio Machado Coelho, Nicanor Manoel, José Lucas Gonçalves da Silva, Oscar José de Souza e Waldemar Lopes Macieira.

Chamada para hoje, ás 9 horas — Arminto Ottolini, Raul de Moura Presgrave, Octavio Soares de Almeida, João Tavares de Souza, Trajano Rodrigues Quinhões, Tiburtino Alves de Souza, Fidalcino Machado, Francisco de Almeida Costa, José Rodrigues de Figueiredo e João Domingos.

Prova pratica — Rodolpho Pinho das Neves.

Turma supplementar — Diniz Cavalcante.

EXAME DE MOTORNEIRO

Chamada para hoje, ás 4 horas — Albino Rodrigues Paco, João Antonio Fernandes, Romualdo Leal Rodrigues de Lemos, Nestor Cocenço, Oscar Ribeiro Corrêa, Antonio José Milreira, José Ramos, Antonio de Andrade, Antonio Lourenço de Campos e Agostinho Xavier Monteiro.

A SITUAÇÃO DO MONTE SERRAT

O laudo pericial prevê a possibilidade de ser arrastado o edificio do Casino

Santos, 13 (A. B.) — Os srs. Miguel Presgrave, Eduardo Borguette e Bernardo Browne, peritos nomeados pela Prefeitura, afim de examinar a situação do Monte Serrat, apresentaram um laudo circumstanciado. Segundo esse laudo, o desmoronamento não affectou directamente o edificio do Casino nem a linha funicular que lhe dá accesso. Os peritos asseguram que não têm elementos para prever os effeitos de novos desmoronamentos sobre a segurança do edificio. E', possivel, entretanto, que, se os desmoronamentos se derem em determinada direcção, o edificio seja arrastado, apezar das obras de consolidação que consistem em seis columnas de concreto armado, de 19 metros de profundidade.

Franquia telegraphica para os chefes de secção do imposto sobre a renda nos Estados

Ao delegado geral do imposto sobre a renda communicou o director geral do Thesouro haver o Ministerio da Viação autorizado a Repartição Geral dos Telegraphos a transmittir, como officiaes, os telegrammas, que em objecto de serviço publico, forem apresentados, no corrente anno, pelos chefes de secção do imposto sobre a renda nos Estados.

Actos do secretario da Segurança Publica de Minas

Bello Horizonte, 13 (A. A.) — O secretario da Segurança Publica, expediu hontem, os seguintes actos:

Concedendo trinta dias de licença, ao dr. Hermelindo Lopes Rodrigues, director do Instituto Raul Soares; designando o dr. Sylvio Cunha, para exercer interinamente o cargo de director do mesmo Instituto; nomeando: 2° supplente do delegado municipal e mSão João Del Rey Epiphanio Alves de Souza; 2° supplente do sub-delegado do districto de Itutinga, no municipio de Lavras, José Floriano de Carvalho; sub-delegado de policia do districto de Serra Azul, no municipio de Itauna, Manoel Rodrigues da Silva e 1° e 2° supplentes do sub-delegado do mesmo districto, J—esumiro Garcia e Juvenal Alves Macieira, respectivamente.

Canjica Mineira

Kilo 1$400
RUA URUGUAYANA N. 136
(5912)

O Lloyd Brasileiro

O commandante Dioclecio foi uma victima do sr. Cantuaria

Ainda sobre os descalabros e desastres do Lloyd Brasileiro, o sr. F. Rolla escreve-nos mais a seguinte carta:

"Senhor director: — Não tencionava mais occupar-me das irregularidades commettidas, na empresa, na administração Cantuaria, porém um facto occorrido durante o jury do infortunado official Pinto Aleixo dá-me ensejo de voltar a tratar do assumpto.

[illegible]

O infeliz official, que está passando os seus tormentos, entrando em novo jury, e só Deus sabe como acabará, soffrerá, pelo seu acto irreflectido e precipitado!

[illegible]

Não me occuparei mais da administração que não me deixou no paiz, [illegible]

[illegible]

Ha de tudo ali; vapores com passageiros permanecem em um porto como o de Paranaguá, recebendo madeiras, durante cinco dias, [illegible] nhas que não dão e não darão o menor resultado, por uma infeliz lembrança do actual chefe do trafego, que se occupa em fazer escrever memorandos, como se fossem estas as medidas indispensaveis a desenvolver as receitas desfalcadas de uma empresa, que soffre tanta concorrencia, como o Lloyd.

O director commercial manda "boicotar os tripulantes" que foram desembarcados de vapores de outras empresas, por não se sujeitarem aos minguados vencimentos que percebem, com a aggravante de ser elle o representante da firma A. Camara & Cia., que como agentes de uma empresa de navegação que concorre com o Lloyd, fazem identico trajecto, accumulando o cargo com o de director do Lloyd, servindo assim de instrumento de vingança contra os infelizes tripulantes, abusando de uma posição que para infelicidade da empresa occupa, sem o menor valor nem utilidade.

O sr. presidente da Republica chegará á conclusão que o Lloyd não é uma empresa para estar em mãos de ineptos, caprichosos e nullos, e que nada tendo a perder, nem sendo portadores de um nome de destaque, e que portanto são necessarias medidas para attenuar a crise e mudar a situação, salvo se, como já o disse, mais uma vez, ha o interesse de fazel-o desapparecer.

Se o sr. presidente quizer indagar do sr. ministro da Viação, que, como parece, tem o intuito de manter os dois directores que se acham á testa da empresa, qual a differença de receita apurada, comparada com os annos anteriores, chegará a conclusão que ella é superior a "mil contos mensaes".

Por que, então, não procura o governo dotar a directoria de dirigentes capazes, com conhecimentos plenos do que é a marinha mercante, que tenham descortinio e amplas noções do que representa uma empresa com uma frota tão avultada, com a enorme quantidade de agencias com um elevadissimo numero de pessoal, e com uma quantidade consideravel de compromissos a resgatar, com uma infinidade de problemas a resolver e que pelo seu conjunto, tão complexo e tão variado, reclama muita perspicacia e tino administrativo, qualidades que ninguem poderá escurecer faltam ás duas entidades que infelizmente se encontram á testa do Lloyd?

Na Armada todo o mundo conhece as habilitações do official que pensa exercer o cargo de director-technico do Lloyd, e que como auxiliar da ultima administração, nada se recommenda muito pelo contrario.

No commercio, a figura do senhor director commercial muito pouco relevo teve antes de entrar para a empresa e por conseguinte só e sómente a indicação do sr. ministro da Viação poderia influir em tal escolha, e que effectivamente causou completa surpresa.

Não será, portanto, com semelhantes timoneiros, que o barco do Lloyd chegará ao seu destino, e ao porto de salvação, maxime pelo estado de insolvencia em que elle se encontra.

Ha quem affirme que as actuaes concorrencias para fornecimento aos departamentos do Lloyd estão soffrendo do mesmo mal que anteriormente e dahi o esforço de quem tem o interesse de zelar o seu nome como antigo funccionario da empresa, em tornar effectiva a escolha da proposta mais vantajosa, e no entanto, por motivos muitas vezes alheios a sua vontade, vê a sua interferencia no caso annullada por ordem superior; será isto possivel?

Rio, 7 de março de 1929.

F. ROLLA

As CREANÇAS

Devemos fortificar a creança á medida que vae crescendo, com o rico oleo de figado de bacalhão, emulsionado e facil de ser digerido e assimilado, tal como na

EMULSÃO de SCOTT

Compre o frasco grande. Proporcionalmente custa menos.

UM DESASTRE NA REDE DE ESGOTOS DE S. PAULO

Tres operarios foram colhidos por um bloco de terra, morrendo um delles

S. Paulo, 13 (A. A.) — Operarios da Repartição de Aguas e Esgotos, para fazer uma ligação na rêde de esgotos, cavaram uma vala na rua Tapuias, bairro da Penha. Não tomando, porém, as precauções necessarias, escorando as paredes da vala, as mesmas chegaram a uma profundidade de quatro metros.

Hoje trabalhavam no interior da referida galeria os operarios Joaquim Couto Rodrigues, Benedicto Ribeiro e José Menjone, quando aconteceu desmoronar o barranco, devido a infiltração das ultimas chuvas, soterrando os infelizes operarios.

A policia que foi immediatamente avisada compareceu promptamente ao local, ali encontrando salvo Joaquim Rodrigues, sendo retirado minutos depois a segunda victima Benedicto Ribeiro, que ainda vivia.

Na impossibilidade de se encontrar a outra victima, compareceu ali uma turma de bombeiros, que incontinenti iniciou o penoso trabalho de salvamento, sendo por fim encontrado o corpo de Menjone.

O concurso final dos novos engenheiros-architectos

Realizou-se ante-hontem, na Escola Nacional de Bellas Artes o julgamento do concurso final de grão-maximo dos novos engenheiros architectos.

[illegible]

Só nos resta cumprimentar a Escola de Bellas Artes na pessoa do seu m. d. director, prof. Corrêa Lima, pelo exito alcançado e felicitar aos novos architectos desejando-lhes um futuro promissor.

São os seguintes os novos engenheiros-architectos: Carlos Henrique de O. Porto, classificado em 1° logar com grande medalha de ouro; Paulo Thedim Barreto, Paulo Oscar da Silva Costa, João Donato, Candido Pereira de Albuquerque, Leopoldo de Siqueira Queiroz em 2° logar com pequena medalha de ouro; Ernesto Xavier do Prado, Luiz aDantas de Castilho, em 3° logar, com grande medalha de prata; Danizia Palma Dias Pinheiro, Luiz Guedes de Carvalho, capitão Astrogildo Pereira da Cunha, capitão Angelo Votari, em 4° logar, com pequena medalha de prata; em 5° logar Manoel Constantino, Gomes Ribeiro; e em 6° logar o coronel Octavio Garcia Barão.

Aproveitamos tambem para annunciar a festa de formatura dos architectos no dia 15 do corrente.

O programma está organizado do seguinte modo:

A's 9 1|2 horas da manhã, missa em acção de graça na egreja da Candelaria; ás 2 horas, collação de grão em secção solenne da congregação da Escola; ás 10 horas, baile na Escola Nacional de Bellas Artes.

DO CAMINHÃO AO SOLO

O operario Luiz dos Santos, morador á rua Jaguara, em Santa Cruz, hontem, na estrada Taquara, caiu do auto transporte em que viajava, fracturando a perna direita.

A Assistencia do Meyer prestou-lhe os necessarios curativos.

— Tambem o chauffeur Augusto Amorim, residente em São João do Merity, caiu de um auto transporte na avenida Amaro Cavalcanti, de que resultou soffrer fractura do collo e do femur, contusões e escoriações generalizadas. Foi medicado na Assistencia do Meyer.

Ambos foram recolhidos no Hospital de Prompto Soccorro.

Caiu do bonde e fracturou a — perna —

O empregado da Light Cicero Carneiro, regulamento n. 7.234, morador á rua Octavio n. 96, em Oswaldo Cruz, quando ia tomar um bonde na rua Archias, fracturou a perna esquerda.

A victima teve os soccorros da Assistencia do Meyer e, em seguida, foi internada no Hospital de Prompto Soccorro.

Credito para pagamento de differença de vencimento

A Despesa Publica concedeu o credito de 6:000$000 para pagamento de differença de vencimentos ao bacharel Lourenço de Albuquerque Rosa, pelo exercicio do cargo de juiz federal na qualidade de juiz substituto no Territorio do Acre, por estar á disposição do Supremo Tribunal Federal o effectivo, dr. João de Moraes e Mattos.

NOMEAÇÕES NA FAZENDA

O ministro da Fazenda nomeou Mario de Castro Oliveira, despachante aduaneiro da Alfandega desta capital; o marinheiro Manoel Ramos de Oliveira, para o logar de pratico do posto federal do Oyapock, no Pará; o marinheiro de 2ª classe do cruzador "Dias da Silva", da Alfandega de Belém João Pedro dos Santos, para o logar de marinheiro do posto fiscal de Oyapock.

HOJE
BUSTER KEATON
EM
HOMEM DAS NOVIDADES
UM FILM DA
NO
ODEON
A. VOIGT.

Completa o programma: — VIRAVOLTAS DO AMOR — comedia da Pathé — e AMOR DE CIGANA — film colorido da TIFFANI-STAHL

A AVIAÇÃO COMMERCIAL

Uma linha aerea de passageiros entre Nova York e o Rio de Janeiro

O ministro da Viação, recebeu hontem, do sr. J. E. Reynolds, presidente da Companhia Trimotor Safety Airways, de Nova York, o seguinte cabogramma:

"A nossa Companhia acaba de resolver estabelecer uma linha aerea de passageiros entre Nova York e Rio de Janeiro, para cujo fim a esquadrilha de oito grandes hydro-aviões com cabines e capacidade para 32 passageiros cada um dos apparelhos, já se acha em construcção com vapores addicionaes para acompanhar a rota com uma viagem diaria de cada extremo norte e sul.

Dentro de 12 mezes o sr. O'Neil, nosso representante, embarcará com destino ao Rio de Janeiro. Pedimos respeitosamente radiographar se o governo apreciará favoravelmente o estabelecimento de varios pontos de escalas para nossos pousos ao longo de toda costa por nossa conta, devendo ainda, o governo designar apenas os locaes em que deverão determinar os planos para vôos nocturnos e bem assim a quantidade de todo apparelhamento addicional necessario a esse serviço."

Em resposta ao referido cabogramma, o ministro da Viação dirigiu ao presidente daquella empresa o seguinte despacho telegraphico:

"O governo mediante solicitação legalizada, facilita os transvôos e pousos de aeronaves com transporte de malas postaes, carga e passageiros em serviço internacional. As organizações de terra, particulares préviamente localizadas e approvadas pelo governo, serão franqueadas mediante as taxas de utilisação para toda e qualquer aeronave conforme nova disposição legislativa."

Varias collectorias federaes balanceadas

O director da Receita levou ao conhecimento do ministro da Fazenda que, segundo telegramma do delegado fiscal em Porto Alegre, foram balanceadas as collectorias federaes de São João e Dores de Camaquan, naquelle Estado, encontrando-se de accordo com os respectivos valores.

Publicações a pedido

Graves revelações constantes do relatorio da British Chamber of Commerce in Brazil

O sr. Washington Luis, com a aventura da estabilização, levou este paiz á ruina completa. Não ha opposicionismo nesta affirmação. Ha justiça, agora ainda firmada nas considerações constantes do relatorio da "British Chamber of Commerce in Brazil", hontem reproduzidas pelo "O Estado de São Paulo", do modo seguinte:

"Realizou-se, no dia 20 de fevereiro ultimo, no Rio de Janeiro, a assembléa geral da Camara de Commercio Ingleza no Brasil ("British Chamber of Commerce in Brazil"). O relatorio então apresentado pela directoria abre com algumas considerações sobre a situação financeira, as quaes nos parecem merecedoras de ser divulgadas e que por isso pedimos venia para traduzir do resumo já publicado no original.

São as seguintes as referidas considerações:

"A nota dominante da actual administração publica tem sido a politica financeira do presidente da Republica. Esta politica exerceu um effeito profundo sobre o paiz. A principio julgou-se que a baixa taxa cambial escolhida para a estabilização seria favoravel aos interesses presos ao café, á industria nacional e de modo geral aos productores e exportadores brasileiros. Theoricamente taes resultados deveriam ter sido obtidos. Mas as circumstancias foram taes que os interesses cafeeiros, regulados pelo Instituto do Café, encontraram grande difficuldade em manter os preços altos em face da superabundancia dos "stocks"; as industrias, principalmente as industrias textis, não encontraram na estabilização o remedio para a crise com que vêm lutando; e nem a producção nem a exportação, á parte o caso do café, mostram de fórma geral expansão notavel.

Taes factos levaram muita gente, que já lhe era adversa, a attribuir á estabilização condições precarias pelas quaes não se póde dizer com exactidão que seja essa politica responsavel.

Se é verdade que muitas das criticas dirigidas contra o plano financeiro do presidente não são fundadas, tambem é forçoso reconhecer que a baixa taxa cambial escolhida para estabilizar o mil réis veiu affectar prejudicialmente um grande numero de interesses. Os possuidores de capital estrangeiro trazido para o Brasil a taxas mais altas tiveram de resignar-se forçosamente a uma desvalorização positiva dos seus titulos. O augmento do custo da vida no Brasil, resultado natural da desvalorização do mil réis, veiu prejudicar todos os que vivem de estipendios e salarios.

O elevado custo actual da vida constitue, de facto, um grave e difficil problema. Reduz sériamente a capacidade acquisitiva de grande parte da população, o que, como reacção, affecta prejudicialmente os interesses industriaes.

No decurso do anno o governo se viu em face da necessidade de compensar parcialmente esta elevação do custo da vida por meio do augmento da remuneração dos servidores publicos, quer civis, quer militares.

Se, durante os dois ultimos annos, a situação deste paiz tivesse sido de prosperidade, permittindo lucros satisfatorios ao commercio e por consequencia os ajustamentos necessarios, muitas das criticas formuladas contra a politica da estabilização se teriam evaporado. Mas debaixo das condições que realmente têm prevalecido, o publico tem soffrido muito em consequencia de rendimentos depreciados a reflectir-se na falta de numerario, na retracção do credito, em numerosas fallencias commerciaes, na incerteza geral e na falta de confiança. Esta falta de confiança não foi combatida pelo facto de aqui se haverem installado grandes empresas financiadas por capitaes estrangeiros, facto que sob outras circumstancias deveria trazer prosperidade ao paiz.

Estas observações poderão explicar uma anomalia que ha de ter sido notada: ao passo que os orgãos, a imprensa e as revistas financeiras no estrangeiro, ao estudarem a situação do Brasil, manifestam, em regra geral, satisfação com os resultados da administração do dr. Washington Luis e confiança no progresso e desenvolvimento do Brasil, aqui, no proprio paiz, a opinião está profundamente dividida e nos circulos commerciaes (bem como em grande parte da imprensa brasileira), o sentimento geral está longe de ser de optimismo."

(Da "Praça de Santos" de 10-3-929.)

Hydrocele

tratamento sem operação pelo DR. LEONIDIO RIBEIRO — Rua Gonçalves Dias 51, 3 ás 4. (A 17754)

A EXPRESSÃO DA VERDADE

Os conceitos emittidos a nosso respeito pelo ministro do Trabalho da Hespanha, provocam justa repulsa em todas as camadas sociaes.

A tradicional hospitalidade brasileira ultrapassando, mesmo a muitas outras, quer pelo carinho, quer ainda pela egualdade dos estrangeiros perante a lei, deveria nos salvaguardar de ataques injustos. A imprensa, reflectindo o sentir geral, bordou commentarios estranhando que um membro de governo, com a responsabilidade do alto cargo de ministro, aggredisse deselegantemente um paiz amigo.

Na verdade, não se justificaria nunca tal gesto, maximé quando, em documento publico, dahi provocar o nosso revide; entretanto, assim não foi.

O Brasil é victima de forte campanha de descredito, sem atinarmos qual o motivo. Apparecemos aos olhos do mundo com todos os defeitos, apresentando-nos como paiz de selvagens, chegando mesmo as illustrações.

São variadas as formulas e multiplos os meios, permanecendo sempre o circulo de ferro. O caso, pois, que vimos tratando está plenamente explicado.

O ministro do Trabalho da Hespanha, não bordou conceitos desairosos para o Brasil; estabeleceu apenas comparações, para concluir que os males soffridos por seus patricios advêm da maneira delles viverem apenas.

O despacho telegraphico, por esquecimento ou maldade, omittiu a segunda parte do relatorio, redundando em confusão.

Como esses, muitos outros factos se verificam em desabono dos creditos brasileiros.

(Da "A Ordem" de 13-3-929.)

PROF. COELHO E SOUZA

Unicamente clinica de dentaduras Uruguayana, 22, 5°, Ph. C. 32. (17829)

A plataforma do sr. Alfredo — de Moraes —

O presidente eleito de Goyaz pela primeira vez e a exemplo do que costumam fazer os candidatos á presidencia da Republica, achou que deveria expôr antes da eleição, as suas idéas pessoaes sobre os problemas politicos e administrativos, dignos de estudo e resolução durante o periodo presidencial que se vae iniciar.

Fél-o, porém, o sr. Moraes de maneira a deixar a impressão de que s. s. mesmo está convicto da inocuidade de taes programmas. Assim é que, promettendo fazer justiça a correligionarios, adversarios e indifferentes, affirmou, numa passagem do seu discurso, que pretendia seguir a orientação de seus antecessores, cujo menor defeito foi o de negarem systematicamente justiça a todos os que não fossem francamente partidarios da olygarchia dominante, olygarchia que taes governos, ha quasi 20 annos, representam.

Para que não soffresse solução de continuidade a orientação estreitamente partidaria da politica dominante; para que, em Goyaz, se continuem a praticar as violencias conhecidas, de nada valeu a ostensiva intromissão do presidente da Republica na escolha do candidato á vaga do sr. Brasil Calado; para isso de que serviu essa innovação de leitura de plataforma, cujas idéas boas serão renegadas, desde que tenha o futuro presidente a intenção confessada de seguir as pégadas dos governos genuinamente olygarchicos, que no seu Estado se vêm até agora succedendo?

Se pretende o novo presidente obedecer á chefia do senador Calado, não precisa ter idéas e muito menos expôl-as: basta que assigne de cruz tudo que o chefe lhe apresentar, afim de que, terminado o quadriennio, possa fazer jús a uma cadeira no Senado, ou mesmo na Camara.

Ao povo goyano resta, porém, a esperança de que o senador Calado levará tão longe a sua intervenção nos actos do presidente, que este, num movimento de independencia, procure libertar-se de tão incommodo jugo.

Para um homem escrupuloso é tão ingrata a tarefa de governar de inteiro accordo com um partido, cuja chefia esteja nas mãos de um senador Calado; tão diminuida, nesse caso, ficará a autoridade do presidente, que não podemos crêr consiga um espirito recto e desapaixonado, como nos parece ser o do sr. Alfredo de Moraes, manter por muito tempo completa solidariedade com o violento chefe da olygarchia goyana, o qual é provadamente avesso ás idéas liberaes de respeito ás leis, á liberdade eleitoral, aos direitos dos adversarios, á diffusão do ensino e ao desenvolvimento do Estado.

Nada disso póde convir á sua machina politica, cuja ruina só depende de que um presidente qualquer restabeleça certas garantias, que da terra do sr. Bulhões desappareceram ha muitos annos.

Repugna-nos duvidar das boas e firmes intenções do futuro presidente de Goyaz de pôr em pratica as suas idéas, tão claramente expostas; mas o antagonismo destas com a orientação até agora seguida pelo caiadismo, e a declaração de que não deseja s. s. afastar-se, prophylaticamente, dessa orientação, gera em nós a desconfiança justificada de que o sr. Alfredo de Moraes tem de faltar — ou ás suas promessas de liberalismo, ou ao seu compromisso de seguir as pegadas condemnaveis dos governos olygarchicos.

O futuro dirá para que lado penderão as preferencias do presidente eleito de Goyaz.

FERNÃO DIAS

O MATADOURO DE MENDES — EM RUINAS —

O sr. Lyra Castro e o "trust" inglez Vestey em flagrante desrespeito ás posturas municipaes e aos regulamentos da — Saude Publica —

Estando a findar a setima prorogação do prazo concedido ao Sindicato Anonyma Anglo, para inicio das obras de reconstrucção do Matadouro de Mendes, já os srs. Lima Braga, Lyra Castro e Parreiras Horta concertaram no gabinete do ministro da Agricultura, para que, mais uma vez, alcancem novas prorogações e outros favores do dinheiroso trust inglez Vestey.

A attitude assumida, neste caso, pelo ministerio da Agricultura, excede os limites da sua faculdade administrativa para attingir ás raias do cambalacho indecoroso.

Esquecem-se, porém, o titular da Agricultura e o director da Industria Pastoril, que estão ultrapassados os termos de suas competencias.

O prefeito Prado Junior, na ultima mensagem que dirigiu ao Conselho Municipal pormenorizadamente [illegible] condições hygienicas do Matadouro de Mendes. E nada mais fez que adoptar o ministro Lyra Castro, pelas suas attitudes contrarias ás posturas municipaes e aos regulamentos da Saude Publica.

O prefeito de Barra do Pirahy, por sua vez, reconheceu a procedencia das queixas dos moradores do districto de Mendes, onde está localizado o infecto pardieiro, que é o Matadouro da Sociedade Anglo, tambem já deu publico testemunho de que [illegible] moradores de Mendes, e, principalmente, os interesses da saude e da hygiene da população [illegible] eminente de Mendes.

O sr. Lyra Castro, entretanto, entendeu [illegible] da nossa [illegible] nes verdes [illegible] estabelecimento [illegible] prendem [illegible] passageiros [illegible] as narinas [illegible] tação de Mendes.

Por que [illegible] cidos os propositos do ministro Lyra Castro, na Inspectoria de Abastecimento Municipal, da Prefeitura, e da Gerencia de Generos Alimenticios, da Saude Publica, não procedem a uma vistoria hygienica no Matadouro de Mendes?

O fechamento do Matadouro de Mendes, nem os negocios legitimos da Sociedade Anglo prejudicará, [illegible] inglez poderá, quando quizer, abater o gado [illegible] Matadouro Municipal de Santa Cruz, á exemplo do que fazem os demais marchantes de carnes verdes da nossa capital.

Então, por que insistem os srs. Lyra Castro e Parreiras Horta?

(Da "Gazeta de Noticias" do dia 12 do corrente.)

. DR. SYLVINO P. ARAUJO

VORONOFF

BRASILEIRO

Inventor da "Fluxo Sedatina"

A mulher não precisa enxertos

12 1|2 milhões de moças e senhoras que vivem no Brasil estão salvas

Porque o dr. Sylvino Pacheco de Araujo, eminente medico brasileiro, como o grande scientista russo, tambem creou, com o seu maravilhoso preparado "FLUXO SEDATINA", o rejuvenescimento da mulher, fazendo desapparecer, milagrosamente, em menos de 2 horas, as dôres mensaes, acalmando, regularizando e vitalizando os seus orgãos, facilitando os partos, sem dôres, cujo perigo tanto aterroriza a mulher.

E' um preparado de real valor, que se recommenda aos exmos. srs. medicos e parteiras, como agente calmante e regulador das funcções femininas.

Está sendo usado diariamente nos principaes hospitaes, notadamente nas maternidades, casas de saude do Rio de Janeiro e São Paulo.

Encontra-se em todas as Drogarias e pharmacias.

(3923)

Na Relação de Minas

Os varios feitos julgados na sessão de ante-hontem

Bello Horizonte, 13 (A. A.) — Em sua sessão de hontem, o Superior Tribunal de Relação, julgou os seguintes feitos:

"Habeas-corpus" — Bello Horizonte — Paciente, dr. Godofredo Borges da Costa — Não conheceram á ordem, contra os votos dos desembargadores, relator e Souza Lima, que negaram.

Bello Horizonte — Paciente, José Dias da Silveira — Negaram a ordem.

Recursos — S. Sebastião do Paraizo — Recorrente o Juizo; recorrido, José Alves Ferreira — Negaram o provimento.

Marianna — Recorrente, o Juizo; recorrido, José Mesquita — Negaram provimento.

Appellações — São João Nepomuceno — Appellante á Justiça; appellado Telemaco José da Costa — Annullaram o processo, de folhas 25 em deante, sendo que os desembargadores Cleto Toscano e Rodrigues Campos, annullaram sómente na sustentação da pronuncia em deante.

Tres Pontas — Appellante, Benedicto Paula Victor; appellada á Justiça. — Negaram provimento.

Alvinopolis — Appellante Maria Rosa das Dores; appellada á Justiça — Annullaram o julgamento;

Aymorés — Appellante á Justiça; appellado Antonio Ferreira Lins — Annullaram o julgamento.

Rio Preto — Appellante á Justiça; appellada, Felicia Ignez Conceição — Negaram o provimento contra os votos dos desembargadores Cesar Franco e Souza Lima.

Não obteve habeas-corpus

Foi denegado, hontem, o "habeas-corpus", em que Antonio Alves Carneiro, allegava soffrer constrangimento illegal em sua liberdade, por parte do delegado do 16° districto policial.

Uma exposição official de machinas para a lavoura

O ministro da Agricultura determinou a compra na Europa de grande numero de machinas e utensilios agricolas para serem vendidos aos nossos agricultores pelo preço do custo. Essas machinas, que estão em exposição na Directoria do Fomento Agricola, têm sido muito procuradas, tanto assim que diversos lavradores já adquiriram cerca de 50:000$ desse material agricola, entre os quaes se encontram grades de discos reversiveis, grades duplex, charruas, cultivadores, pás de cavallo, semeadeiras, pulverisadores, de diversos fabricantes, podões de differentes typos, regadores, tesouras para podar, escovas de aço, apanhadores de fructas, pás para transplantar, escarificadores, arados de diversos fabricantes, rôlos compressores, cortadores de gramma, etiquetas de zinco, serrotes, tubos de borracha, tractores, desinfectadores para algodão, etc.

A exposição agricola continua á disposição dos interessados, na Directoria do Fomento Agricola, na Ponta do Calabouço, das 11 ás 4 horas, diariamente, onde serão fornecidas informações.

O transporte de mercadorias na S. Paulo Railway

Ao ministro da Viação, o inspector federal das Estradas transmittiu hontem as informações recebidas, do engenheiro-chefe da 5ª Fiscalização, no Estado de S. Paulo, relativamente ao trafego da São Paulo Railway que não obstante estar funccionando em uma das serras, vem transportando diariamente cerca de 6.000 toneladas de mercadorias.

AGGREDIDO A NAVALHA

Foi medicado no Posto de Assistencia do Meyer o operario Manoel Gabriel Felippe, morador á praça das Nações n. 82, o qual apresentava ferimentos no nariz e nos hombros produzidos por navalha.

Felippe declarou ter sido aggredido por um desaffecto.

CORREIO SPORTIVO

TURF

AS INSCRIPÇÕES COMPLEMENTARES NÃO DERAM RESULTADO

E foram suspensas as corridas da actual temporada

Estava marcado para hontem, á 1 1|2 da tarde, o encerramento da inscripções que deveriam completar o programma da corrida que se realizaria no proximo domingo. A'quella hora, precisamente, foi aberta a urna, verificando-se a existencia de uma inscripção apenas. Deante desse fracasso, resolveu a directoria do Jockey-Club, [illegible] dar por encerrada a temporada extraordinaria. Muitos dos que não acreditavam na sinceridade daquella directoria, quando annunciou os seus propositos de suspender as corridas se continuasse a encontrar obstaculos para a organização dos programmas, lamentavam logo depois a resolução agora posta em pratica, parecendo-lhes que todas as difficuldades teriam sido removidas se, em vez de se manterem as provas constantes do projecto e que não puderam ser organizadas, se tivesse preparado um projecto complementar, conseguindo-se assim facilmente um programma de sete premios, pois seis já estavam organizados. Os book-makers, que todas as segundas-feiras se queixam dos prejuizos da vespera, eram dos que mais deploravam o acontecimento, mostrando-se, contudo, dispostos a não interromper suas actividades, para o que se valerão das corridas da capital paulista.

Dando conta da sua resolução, a directoria do Jockey-Club, logo após tel-a tomado, fez affixar o seguinte aviso:

"Não tendo sido organizado o programma, cujas inscripções foram hoje encerradas, a directoria de corridas resolveu encerrar a série de reuniões que vinha fazendo realizar no corrente mez. A proxima reunião no Hippodromo Brasileiro será levada a effeito no mez de abril. Rio de Janeiro, 13 de março de 1929."

AS ASSEMBLÉAS DE HOJE NO JOCKEY-CLUB

Na segunda, devem ser discutidos assumptos de alta relevancia

Realizam-se hoje no Jockey-Club duas assembléas: uma extraordinaria, ás 2 horas, para o fim especial de discutir e votar o projecto de reforma dos estatutos, elaborado por uma commissão especial, e outra ordinaria, ás 3 horas, para leitura e discussão do relatorio, balanço e prestação de contas da directoria e parecer do conselho fiscal, tudo referente ao exercicio de 1928; eleição da directoria, suas commissões e supplentes, conselho fiscal, e interesses sociaes.

Nesta ultima parte da ordem do dia serão discutidos assumptos de alta relevancia para a vida do nosso turf, [illegible]

ECOS DO ENCONTRO DE UNIVERSO E FESTEIRO, DOMINGO ULTIMO EM SÃO PAULO

A penalidade applicada ao jockey do primeiro

Depois de ouvir os jockeys J. Salfate e R. Freitas, que dominaram ultimo montaram Universo e Festeiro, respectivamente, [illegible]

500$000 por infracção do paragrapho 1º do art. 122 do codigo de corridas.

DIVERSAS INFORMAÇÕES

A transferencia de uma coudelaria riograndense para esta capital

Embarcará hoje em Porto Alegre, com destino a esta capital, acompanhando os pensionistas do Stud Caçador, daquella cidade, o entraîneur Arthur Fernandes. Da referida coudelaria virão seis ou sete cavallos, entre os quaes Mystificador, Bayadera e Royaliste, que serão alojados na villa hippica do Jockey-Club. [illegible]

Anda em excellentes condições o potro Lazzeg

[illegible]

Um lote de cavallos esperado de São Paulo

[illegible]

Dois mezes de corridas no hippodromo de Palermo

[illegible]

Os jockeys riograndenses no turf paulista

[illegible]

ASSOCIAÇÃO DE CHRONISTAS DESPORTIVOS DO RIO DE JANEIRO

Concurso de palpites

Com o resultado da corrida realizada domingo ultimo, ficou sendo a seguinte a classificação dos concorrentes aos criptos:

1	Celio de Barros	[illegible]
2	Francisco de Paula	[illegible]
3	Norberto de Carvalho	[illegible]
4	Figueiredo	[illegible]
5	Walter Villela	[illegible]
6	José Fonseca	[illegible]
7	F. Prado	[illegible]
8	Abelardo Alves	[illegible]
9	Mario Cunha	[illegible]
10	Carlos de Carvalho	[illegible]
11	M. G. Martins	[illegible]
12	Acrisio M. Corrêa	[illegible]
13	Pereira da Costa	[illegible]
14	[illegible]	[illegible]
15	A. Cardoso Machado	[illegible]
16	Raul Gonçalves	[illegible]
17	[illegible]	[illegible]
18	Oscar Medeiros	[illegible]
19	Celio Machado	[illegible]
20	Alberto Smith	[illegible]
21	Aldyr Nunes Machado	[illegible]
22	Corrêa Locke	[illegible]
23	Ibere Goulart	[illegible]
24	Waldyr Sabino	[illegible]
25	A. Machado Filho	[illegible]
26	Octavio Ribeiro	[illegible]
27	Newton Alonso	[illegible]

FOOTBALL

O BANGU' E A SUA POLITICA INTERNA

O sr. Miguel Pedro, renunciou

O valoroso club suburbano, com um passado cheio de glorias e senhor de um patrimonio moral invejavel, atravessa actualmente uma phase bem critica, creada pela politica nefasta que vem empolgando um reduzido numero de socios sob a chefia do senhor Miguel Pedro. [illegible]

A.M.E.A. num gesto violento, mas justificavel resolveram negar ao actual senhor do Bangu' [illegible]

ENCONTRO VASCO DA GAMA x CORINTHIANS, DOMINGO PROXIMO

Uma partida que promette bons lances

[illegible]

UMA VICTORIA SIGNIFICATIVA DO CAMPEÃO FRANCEZ DE PESO MOSCA

Pela terceira vez Emile Pladner se encontrava com Johnny Hill que, afinal, foi posto Knock-out

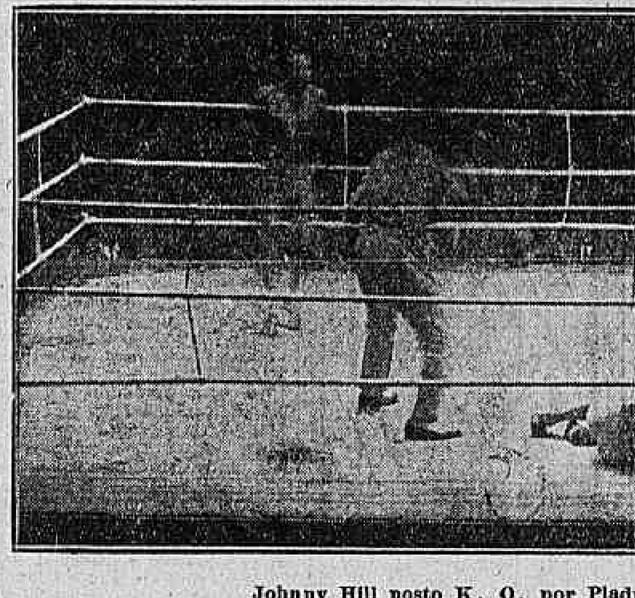

Johnny Hill posto K. O. por Pladner

Paris, fevereiro de 1929. — Emile Pladner, campeão francez de peso mosca, acaba de triumphar decisivamente sobre Johnny Hill, da Inglaterra.

Desde os primeiros momentos do encontro, o francez conseguiu impôr-se ao campeão britannico para, em seguida, depois de o atirar á lona varias vezes, pôl-o K.O. com um curto gancho de esquerda no queixo.

E' a terceira vez que esses dois boxers se encontram em frente um do outro. Os dois primeiros encontros realizaram-se em Londres e apezar da superioridade demonstrada por Emile Pladner, foi Johnny favorecido com as decisões.

Agora foram tomadas todas as providencias, no sentido de evitar nova injustiça; mas, ainda assim, Padner, mal se iniciou a peleja, atirou-se contra o adversario visando liquidal-o o mais depressa possivel, de modo que só por se precipitar não pôz fim á luta logo no 2º round, [illegible]

Com essa victoria, fica Emile Pladner impossibilitado de lutar na Europa, visto haver, praticamente, vencido todos os pesos moscas europeus em condições de aspirar ao campeonato mundial.

Por isso, voltou suas vistas para os Estados Unidos, onde ha varios pugilistas dessa classe pelos quaes não passará com a facilidade que caracterizou todas as suas victorias no velho continente.

Antes do encontro Pladner-Hill, ficára combinado que o vencedor enfrentaria Frankie Genaro, reconhecido como campeão mundial de peso mosca pela National Boxing Association, que controla a maior parte do pugilismo em varios Estados da America do Norte.

A julgar por alguns encontros realizados ultimamente, Frankie Genaro é inferior a Emile Pladner, de modo que a França, já detentora do campeonato mundial de peso penna, está mais ou menos apta a transplantar para a Europa a corôa dos pesos moscas.

E' verdade que a Commissão de Nova York não reconhece Frankie Genaro como campeão mundial e sim Izzy Schwartz. Mas se Pladner for bem succedido em face de "um dos campeões", nada mais facil do que um pulo até Nova York para confirmar a sova applicada "no outro" [illegible]

Sua victoria sobre Izzy Schwartz, campeão reconhecido pela Commissão de Nova York, [illegible] para promover a luta.

Os brasileiros no Prata

Ainda não se sabe qual será o adversario do America para o proximo sabbado

Os nossos remadores iniciaram os treinos

Depois dos factos occorridos após o match de domingo, em Montevidéo, o America prudentemente voltou a Buenos Aires, desistindo da partida marcada para hontem contra o scratch uruguayo. [illegible]

Buenos Aires, 13 (Do nosso enviado especial) — [illegible]

[illegible] Janeiro, e o Britannia, campeão de 1928.

Os quadros que se vão enfrentar estão assim organizados:

São Christovão: Thomaz; Sylvio e Ernesto; Luiz, Waldo, Henrique e Ernesto; Jayme, Doca, Vicente, Arthur e Theophilo.

Britannia: — Budant; Lesyco e Dino; America, Moura e Continho; Maximino, Flavio, Mocondó, Joaquim e Bassane.

O jogo preliminar terá logar entre o Athletico, vice-campeão do anno passado, e o Palestra Italia.

O FLAMENGO TREINA HOJE

Realiza-se hoje, no campo da rua Paysandú, um rigoroso treino.

O director de foot-ball do rubro-negro pede, por nosso intermedio a presença dos jogadores e reservas, no local acima, ás 4 horas da tarde.

NOTAS DO ANDARAHY A. C.

O treino de hoje

O director sportivo pede o comparecimento de todos os jogadores do 1º e 2º teams e demais inscriptos, na séde do Club, hoje ás 3 1|2 da tarde.

Arrendamento do bar

Acha-se aberta na secretaria, concorrencia para o arrendamento e exploração do Bar deste Club. Propostas até o dia 20 do corrente.

Reunião do deliberativo

O presidente convoca o Conselho Deliberativo para o dia 16 do corrente, sabbado ás 8 1|2 horas para se proceder á eleição de vice-presidente do Club e tratar de interesses de grande urgencia.

O S. C. BRASIL TREINARÁ AMANHÃ, NO CAMPO DO FLAMENGO

Será realizado amanhã, no campo da rua Paysandú, ás 3 horas da tarde, um rigoroso treino entre dois teams do Sport Club Brasil. [illegible]

NOTAS DO CONFIANÇA A. C.

Conselho deliberativo

Estão convocados os membros do Conselho Deliberativo para a reunião de segunda-feira proxima, em terceira convocação, afim de ser feita a prestação de contas da actual directoria (mezes de janeiro e fevereiro), bem como tratar assumptos de interesses geraes.

O director geral de sports, convoca os atletas, Alcebiades Freire Junior, Albano Garcia, [illegible]

[illegible]

O PALESTRA ITALIA F. C. DE S. PAULO SE MEDIRA' EM MATCH REVANCHE, COM O BOTAFOGO F. C., DESTA CAPITAL

Sabbado, será jogado um match de basketball entre esses dois clubs

[illegible]

O S. CHRISTOVÃO EM CURITYBA

Curityba, 13 (A. B.) — [illegible]

O S. PAULO E RIO TREINA

A direcção sportiva do São Paulo Rio, pede o comparecimento dos seguintes amadores, domingo 17 do corrente, ás 11 1|2 horas, na séde social: Hildebrando, Maneco, Tuica, Mimosa, Emygdio, Lourival, [illegible]. Reservas: Cicero, Paulista, Jupira e Julio.

BOMSUCCESSO F. C.

O director technico convida os amadores, com especialidade os do 1º e 2º teams, a comparecerem hoje, á noite, á séde, [illegible]

O FOOTBALL NO MARANHÃO

Maranhão, 13 (A. B.) — [illegible]

Se Experimentar-Terá de Usar
ENTRE as BÔAS são os MELHORES
STICK-TO Made of best Swedish Charcoal Steel
SUECAS Legitimas
PEÇA ao seu fornecedor
A VENDA em Todas as principaes Casas. — Preços e Amostras
VIEIRA BAIÃO & Cia. — Rua do Rosario 118
Rio de Janeiro
(4215)

A formidavel proeza de um cyclista brasileiro

Está quasi terminado o raid entre a Bahia e Nova York, abrangendo oito mil milhas

Mexico City, fevereiro, de 1929 (Communicado Epistolar da United Press) — Um sportman brasileiro, o sr. Rubens Pinheiro da Costa, está terminando um raid de bicycleta de mais de 8.000 milhas entre a Bahia e Nova York.

O sr. Costa partiu de Mexico City para os Estados Unidos ha poucos dias após ter coberto mais de 6.000 milhas e está confiante de que alcançará Nova York antes dos meiados de março.

Falando a United Press elle fez as seguintes declarações sobre a sua viagem:

"Deixei S. Salvador, capital do estado brasileiro da Bahia, em 15 de março de 1927 e cruzei o rio Orinoco pouco depois da minha partida. Toda essa parte da viagem foi feita através de florestas e selvas, habitadas pelos indios. Uma vez na Venezuela, segui por uma das mais modernas estradas de rodagem para Caracas, onde cheguei a 17 de janeiro de 1928. Depois de visitar multas outras cidades venezuelanas, cruzei finalmente a fronteira Colombia-Venezuela em direcção a Cucuta. Dali, prosegui para Bogotá pela estrada de rodagem que mais tarde ligará as capitaes desses dois paizes. Grande parte dessa obra já está terminada mais havia varios trechos através das montanhas que tive de transpor a lombo de burro. Após visitar Pamplona, Bucaramanga e muitas outras cidades da Colombia, alcancei Bogotá em 1 de março de 1928.

Da capital colombiana prosegui em direcção á fronteira do Panamá, que atravessei em 1 de abril; depois de visitar Colon e cruzar o Canal cheguei a Panamá em 12 de agosto. Dali, parti para Santiago de Veraguas e David.

Após atravessar caminhos quasi intransponiveis, entrei finalmente em S. José, Costa Rica, em 28 de setembro; em seguida continuei em direcção á Nicaragua, alcancei Managua em 17 de novembro. Cruzei Honduras e cheguei a S. Salvador em 4 de dezembro. Dali passei para a Guatemala, entrando na sua capital em 17 de dezembro.

Atravessei a fronteira mexicana em Tapachula e em seguida Tierra Blanca, Vera Cruz, Jalapa Puebla e finalmente cheguei á capital em 13 de janeiro de 1929. Entrarei nos Estados Unidos por Laredo e espero alcançar Nova York em meiados de março.

Visitei 856 cidades e capitaes e tenho documentos authenticados pelas autoridades locaes de cada uma dellas, provando a idoneidade da minha viagem."

OS NEURASTHENICOS
ENCONTRAM NO
Kolateno
A SUA TRANQUILIDADE
CASA ORLANDO RANGEL
DROGARIA E PERFUMARIA
83 — RUA REPUBLICA DO PERU' — 85

[illegible] vencedor não soube affirmar a sua superioridade.

FEDERAÇÃO ATHLETICA BANCARIA E ALTO COMMERCIO

Inscripção de novos clubs

De accordo com os estatutos, acham-se abertas as inscripções para novos clubs, formados pelas casas commerciaes, bancarias e companhias desta capital, que desejarem concorrer ao campeonato deste anno.

Todas e quaesquer informações serão prestadas na secretaria da FABAC, á rua São José, 104, 3º andar, das 5 da tarde ás 7 da noite.

São as seguintes as condições para inscripção de novos clubs:

1º — Officio solicitando a inscripção.

2º — Relação da directoria, com a residencia do presidente e 1º secretario;

3º — Autorização da Companhia, Banco ou Casa Commercial, para usar o nome do estabelecimento; e

4º — Remessa de um exemplar dos estatutos.

A directoria da FABAC, leva ao conhecimento dos clubs interessados, que resolveu desde já, abrir as inscripções para o T. Initium e Campeonato do corrente anno, não tendo ainda fixado as datas.

O enthusiasmo reinante pela proxima temporada desportiva commercial

Com a entrada do outomno e com a consequente melhora da temperatura, começam novamente as rodas desportivas commerciaes a se movimentarem, estando todos os sportmen cariocas avidos para assistir uma boa partida de foot-ball.

No commercio tambem este enthusiasmo já está se fazendo sentir e assim é que a veterana dirigente dos desportos na classe commercial, recomeçou a sua actividade, estando em preparativos para fazer realizar brevemente o seu torneio initium e o campeonato do corrente anno.

Na ultima reunião da directoria da F. A. B. A. C. foi resolvido escolher a data 31 do corrente para a realização do seu torneio initium, que realizar-se-á num dos melhores grounds desta capital. No dia 6 do mez de abril proximo será iniciado o campeonato que deverá ter o concurso de regular numero de clubs, entre os quaes alguns novatos que acabam de se filiar ás hostes da Federação.

[illegible]

BOX

O BOX NO PARANA'

Curityba, 13 (A. B.) — A reunião pugilistica realizada aqui hontem á noite, teve grande exito e se desenvolveu perante sensivel assistencia.

O encontro entre Onofre e Waldemiro, Tucides e Salvador terminaram empates. Tranczynsky venceu Manoel Araujo, que abandonou a pista.

[illegible]

VOLLEYBALL

TORNEIO INTERNO DO BOQUEIRÃO

Acham-se abertas na secretaria do Club, até 15 do corrente, as inscripções para o torneio acima. [illegible]

TENNIS

GRAJAHU' TENNIS CLUB

Continua com grande interesse o torneio de classificação de turmas para o corrente anno, do Grajahu' Tennis Club, estando marcadas, para o dia 17 do corrente, domingo, as seguintes partidas: Alvaro Rodrigues Costa x Bento Ribeiro, ás 6 horas; José Louzada x Jayme Chacon, ás 7 horas; Fernando Gomes x Nelson Bader, ás 4 horas; Arnaldo Taveira x Fernando Gomes Pereira, ás 5 horas. Haverá tolerancia de 10 minutos findo os quaes será declarado vencido W. O. o jogador que não se apresentar na quadra. Em caso de máo tempo os jogos ficarão transferidos para o domingo immediato, ás mesmas horas.

ARSENOVITA
Augmenta 2 kilos em um mez
(2831)

No estrangeiro

BOX

O TITULO DE CAMPEÃO MUNDIAL DE PESO MOSCA

Izzy Schwartz alcançou uma victoria por decisão

Toronto, 13 (U. P.) — Izzy Schwartz manteve o seu titulo de campeão mundial de peso mosca, vencendo por decisão do match em doze rounds com o campeão canadense Belanger.

A reunião semanal do conselho administrativo da Caixa Economica

Reuniu-se, em sessão semanal, o conselho administrativo da Caixa Economica, sob a presidencia do dr. Solidonio Leite, e presentes os drs. José de Castro Nunes, vice-presidente; Francisco Barbosa de Rezende, Oscar Pedemonte e Antonio Moitinho Doria, directores; Horacio Ribeiro da Silva, gerente; e Julio do Valle Bittencourt, director da secretaria.

Foram despachados os seguintes officios, processos e requerimentos: Officios da Gerencia: 95 — "Deferido, peçam-se propostas"; n. 96 — "Inteirado, escripture-se"; n. 102 — "Extornem-se as verbas"; e n. 103 — "Inteirado". Processos e requerimentos: ns. 66 — 62 — 78 — 59 — 77 — "Deferido"; 58 — 76 — 97 — "Indeferido"; n. 48 — "Em diligencia".

O conselho resolveu approvar a indicação feita pelo thesoureiro da filial de Nictheroy, do nome do dr. Arthur Carvalho da Motta, para servir, interinamente, como seu ajudante.

O presidente do conselho communicou que assignou, a 6 do corrente, o contrato com a firma Silva Santos & Cia., para as obras de installação da agencia n. 3, á rua Pará, esquina da Avenida Trapicheiro, obras essas que ficarão concluidas dentro de cincoenta dias, e que foi inaugurada, a 4 do corrente, a nova séde da filial de Petropolis, que se acha agora definitivamente installada, em edificio proprio, á Avenida 15 de Novembro 96-102.

O director Moitinho Doria communicou que esteve presente a essa inauguração e, bem assim, o dr. Horacio Ribeiro, gerente.

Obteve auxilio para aluguel de casa

De accordo com o regulamento em vigor, o director geral dos Correios resolveu conceder o auxilio annual de 445$ á agencia postal de Ribeirão Claro, no Paraná, para aluguel de casa e luz da mesma agencia.

HYGIENE DA BOCCA SO' COM
Pasta MENTHOL
AROMATICA, ANTISEPTICA E TONICA
DEPOSITO: — PRAÇA TIRADENTES, 18 E 20
(6534)

Notas Religiosas

CONFERENCIAS QUARESMAES NA CATHEDRAL

De ordem eminentemente pratica foi a conferencia realizada domingo, na Cathedral Metropolitana, a sexta da série que ali está fazendo o orador sacro conego Marinho. Sendo o assumpto a ser tratado a funcção do juizo e a arte da conversação, era grande a affluencia de ouvintes ao nosso principal templo, como aliás tem succedido em todas as prelecções desta quaresma, quando o conego Marinho assomou á tribuna e começou a mostrar que um dos actos da virtude da prudencia é julgar. Não se pode julgar sem elementos, sem base. Fazel-o é expor-se ao juizo temerario. A Escriptura sagrada nos adverte do perigo das apparencias, que sabemos, tanto illudem. Nolite judicare secundum faciem, sed rectum judicium judicate. Os juizos temerarios constituem uma offensa ao proximo; e tanto maior, pela facilidade com que elles se traduzem pelas palavras. Entrando nesta parte da conferencia, o orador mostra a difficuldade que ha em domar a lingua, com textos de S. Thiago, uma bella epistola, que terá de citar mais de uma vez no decorrer de sua oração. Cita varios santos padres entre os quaes S. Agostinho que compara a bocca humana, na funcção da palavra, á uma fornalha em que ha as chispas da impaciencia, as fagulhas da iracundia e do desdem, o fumo da vaidade, as cinzas da ociosidade. Mostra como São Chrysosthomo, na anatomia do corpo humano, a disposição com que Deus resguardou a lingua atraz de um duplo muro de labios e de dentes, e narra factos pittorescos da vida dos padres do deserto entre os quaes o abbade Agatão que costumava ter uma pedra na bocca. Mostrando a necessidade de refrear a lingua, diz que um dos meios da prudencia é a oração, tão bellamente feita por David naquellas palavras que o sacerdote pronuncia nas missas cantadas, á incensação da oblata e do altar:: Pone Domine custodiam asi meo et ostium circumstanciae labiis meis. Em seguida a reflexão dos grandes males que produz a incontinencia no falar e as diversas modalidades que ella assume; e clarifica com S. Bernardo: a lingua lasciva, vaidosa, ociosa, fraudulenta, mentirosa, escandalosa, impia e outras. Cita um interessante opusculo intitulado "Savoir se taire", e mostra como os ascetas, os profanos e até os pagãos se encontram nos mesmos conceitos sabios e nos mesmos conselhos salutares. Cita episodios da vida de Theocrito de Chio, de Zenão e outros pagãos completam este conto do discurso. Diz que ha de se dar contas a Deus de toda palavra ociosa; e começa a fazer a apologia do silencio. Ha tempo para falar, e tempo para calar, repete com a Escriptura; e fazendo-se éco da sabedoria popular, diz que a palavra é de prata e o silencio é de ouro. O maior ou menor rigor do silencio depende das circumstancias e das pessoas; em certas ordens religiosas o silencio attinge o extremo da severidade. Diz das occasiões em que se deve guardar ou romper o silencio e termina a sua bella conferencia com dois altos modelos do silencio. Exalta o silencio de Maria: Maria autem servabat omnia verba haec conferens ni corde suo: e adora o silencio augusto de Jesus que enche de majestade certo quadro da Paixão do Senhor: Jesus autem tacebae. Com estas evocações termina a sua conferencia sobre a prudencia nos juizos e nas palavras.

Hoje, quarta-feira, a setima conferencia sobre o thema: "A prudencia e a vida intellectual. Novas theorias scientificas. A egreja e as correntes modernistas.

A afamada
AGUA DE COLONIA
"STELLA"
póde ser obtida á
Av. Almirante Barroso, 5
Barbeiro
Procure amostras
(5883)

O compromisso dos reservistas do Prytaneu Militar

Realizou-se ante-hontem o juramento da bandeira dos alumnos deste Instituto, candidatos a reservistas de 2ª categoria do exercito.

Na sala "Marechal Setembrino" reunidos os alumnos com a presença do director, professores e o instructor, teve inicio a cerimonia com o hymno da bandeira.

O director, em breve allocução, dirigiu-se aos que iam prestar o juramento, fazendo-lhes sentir o alto valor do compromisso de defender a patria. Depois de demonstrar o quanto elle encerra de nobre e patriotico, relatou um primoroso conto de notavel escriptora argentina em que é figura de destaque uma creança que se fizera heroina e terminou com as seguintes e suggestivas palavras: "Guadai, meus jovens reservistas, bem vivas em vossa memoria esse mimoso e vibrante conto que acabaes de ouvir nesta hora em que contrais o grande compromisso de defender a patria derramando por ella todo vosso sangue, se tanto fôr necessario, e se algum dia o destino vos deparar na estrada da vida, situação identica, procurae com ardor patriotico, sem desfallecimento, sem a menor sombra de medo, olhos voltados para a nossa bandeira, pensamento profundamente impregnado de amor pela patria, procurae, repito, imitar o gesto heroicamente sublime do pequenino soldado que soube dar pela patria, todo seu sangue, toda sua vida no sacrificio sublime com que sómente as almas dos eleitos sabem commungar."

Um dos alumnos da turma dirigiu palavras de agadecimento ao 1º sargento instructor Gumercindo Clementino da Costa, a quem offereceu em nome da mesma, um primoroso livro militar de autoria de Gustavo Barroso.

Cantada por fim, a canção do soldado, foi encerrada a solemnidade.

São os seguintes os alumnos que prestaram juramento á bandeira: Waldemar da Costa Guimarães, Joaquim Ignacio Lavigne Albernaz, Carlos Affonso Pinheiro da Silva, Jorge Lima da Rocha Callado, Asclepiades Nunes, Victor Gonçalves, Jorge Honorio Muniz Ribeiro, Feliciano de Figueiredo, Manoel Vasconcellos Teixeira, Luiz Pio Pereira e Ary Lino de Andrade.

PELOS CLUBS

AMENO RESEDA' — E' grande o enthusiasmo na "Jarra" pela realização da grandiosa festa de sabbado proximo intitulada, "Noite de Harmonia", e promovida pelo novo conjunto "Que culpa temos nós de ser de Escola".

Os salões da "Jarra" receberão uma artistica ornamentação a flores naturaes, trabalho executado por uma das melhores casas. A London Jazz impulsionará as dansas com o seu maravilhoso repertorio. A' meia noite será baptisado o novo grupo do tri-campeão de harmonia, sendo em seguida o mesmo saudado pelo orador official do club, sr. Saly Bandeira.

Innumeras surpresas reservará este conjunto aos seus innumeros convidados, offertando o sr. Damasceno Rodrigues, um riquissimo premio, ao melhor par de dansarinos de valor. Os associados terão ingresso com o recibo do mez corrente. O traje para cavalheiros é completo e para as damas, o toilette é de baile.

SEM FIO

AS IRRADIAÇÕES DE HOJE

Radio Club
(Onda de 310 metros)

Da 1 ás 1,10 — Boletim commercial e noticioso.

De 1,10 ás 2 horas — Programma de discos.

Das 4 ás 5 horas — Programma de discos variados.

Das 5 ás 5,10 — Boletim commercial e noticioso.

Das 7 ás 8 horas — Programma de discos variados e notas de interesse geral.

Das 8 ás 8,40 — Transmissão da Cathedral Metropolitana da conferencia do conego Benedicto Marinho.

Das 8,40 ás 9,15 — Programma especial de discos.

Das 9,15 em deante — Programma do studio do Radio Club do Brasil, de musicas classicas.

Radio Sociedade
(Onda de 400 metros)

A's 12 horas — Hora certa — Jornal do Meio-Dia — Supplemento musical até 1 hora.

A's 5 horas — Hora certa — Jornal da tarde — Supplemento musical.

A's 5,45 — Quarto de hora infantil pela senhorita Stella Velloso.

A's 6 horas — Informações commerciaes especialmente para o interior do paiz.

A's 6,50 — Transmissão em radiotelegraphia do programma a ser executado amanhã no studio da Radio Sociedade do Rio de Janeiro.

A's 7 horas — Hora certa — Jornal da Noite — Supplemento musical — Discos variados.

A's 7,30 — Programma especial de discos.

A's 8 horas — Programma especial de discos.

A's 8,30 — Programma especial de discos.

A's 9,15 — Ephemerides Brasileiras do Barão do Rio Branco. Notas de sciencia, arte e literatura. Curso de Historia do Brasil pelo professor Marcos Baptista dos Santos. Concerto no studio da Radio Sociedade do Rio de Janeiro.

Radio Educadora do Brasil
(Onda de 350 metros)

Irradiações de hoje:

Das 6 ás 7 horas — Programma de discos variados.

Das 8,30 ás 9,15 — Programma especial de discos.

Das 9,15 em deante — Programma de discos exclusivamente para dansas.

Noticias da Viação

O ministro autorizou a Estrada de Ferro São Paulo-Rio Grande a applicar, na reposição dos trilhos tomados por emprestimo ao stock destinado ao ramal do Rio Negro, parte dos trilhos ultimamente adquiridos por conta das taxas addicionaes para a linha de Curityba a Paranaguá, da E. de Ferro do Paraná.

— Tendo a Inspectoria Federal das Estradas consultado sobre a interpretação do decreto n. 5.240, de 10 de agosto de 1927, que mandou substituir o art. 211 do Codigo Penal, afim de applicar a pena de demissão, por abandono de emprego, ao machinista de 4ª classe da E. F. Goyaz, Celis Prado, o sr. Victor Konder mandou responder que o ponto em duvida deve ser resolvido de accordo com o regulamento daquella Inspectoria e o decreto n. 14.663, que lei alguma posterior modificou ou revogou.

— Nos termos da proposta da Inspectoria das Estradas, o ministro autorizou a Companhia E'ste Brasileiro a alugar á Société de Construction du Port Bahia, sub-empreiteira dos serviços de construcção dos prolongamentos das estradas de ferro que lhe estão arrendadas, um vagão-tanque, para ser empregado no trecho em construcção entre França e Ministro Konder.

— Ao director geral dos Telegraphos, o ministro communicou ter facultado á procuradoria geral da justiça militar o exame de autographos de telegrammas firmados pelo dr. Mario Leal, 2º auditor da 1ª circumscripção judiciaria militar.

— Ao seu collega da Fazenda, o ministro da Viação solicitou a devolução do aviso n. 2.037, de 28 de dezembro de 1928, como respectivos dezembro de 1928, como os respectivos varias contas, na importancia total de 404:209$600, de fornecimentos feitos á commissão de estradas de rodagem federaes.

— A' directoria da Noroeste do Brasil o ministro communicou hontem que, attendendo ao processo de concorrencia publica e á minuta do contrato a ser celebrado com Walter Schmidt & Cia. e outros, para o fornecimento de roupas para carros-dormitorios, e mobiliario, exarou hontem, no respectivo processo, o seguinte despacho:

"Approvo, para os artigos que não tiveram augmento de preço sobre os do anno passado."

Quanto aos artigos que não foram adquiridos em 1928, o referido titular recommendou que se verifique préviamente se as offertas estão nos termos do art. 51, paragrapho 1º, do Codigo de Contabilidade Publica.

O Amazonas e o 3º Congresso Odontologico Latino-Americano

A directoria da Associação Amazonense de Cirurgiões Dentistas, com séde na cidade de Manáos, por indicação do seu actual presidente, professor Aristides Leite, acaba de organizar o Comité Regional do 3º Congresso Odontologico Latino Americano do Estado do Amazonas.

Esse certamen, que vem despertando grande animação e enthusiasmo no meio odontologico brasileiro, terá logar nesta capital de 14 a 21 de julho do corrente anno sob os auspicios da Federação Odontologica Latino-Americana. São innumeras as adhesões de todos os pontos do paiz e do exterior.

Foram acclamados e empossados, em reunião solenne, com a presença das altas autoridades do Estado, no dia 31 de janeiro ultimo, o comité regional do Amazonas, assim constituido:

Presidente de honra — dr. Ephigenio Ferreira de Salles, presidente do Estado; vice-presidente de honra — dr. Araujo Lima, prefeito de Manáos.

Conselho superior: prof. Monteiro de Souza, presidente da assembléa legislativa; dr. Anchises Camara, deputado estadual; dr. Aprigio Martins de Menezes, deputado estadual; prof. Raymundo Gomes Nogueira, chefe de policia; prof. João Antonio da Silva, decano da classe.

Directoria: presidente, prof. Aristides Leite; vice-presidente, dr. Mucio Tavares, official de gabinete da presidencia do Estado e o prof. Gentil Bittencourt, vice-director da Faculdade; secretario geral, dr. Silverio Carvalho; secretarios, drs. Estacio de Alencar e José Garcia Melchor; thesoureiro, doutor Tito de Lemos Bittencourt; consultor juridico, dr. João de Freitas.

Todos os membros são odontologicos, com excepção do sr. Ephigenio de Salles, presidente do Estado, que attendendo ao convite da directoria da Associação Amazonense de Cirurgiões-Dentistas, presidiu a solennidade do comité regional.

Autorizada a gratificação de 10 °|° por servir em zona insalubre

O director geral dos Telegraphos concedeu a gratificação de 10 °|° sobre os vencimentos do telegraphista de 4ª classe Arthur Loureiro de Carvalho, encarregado da estação de Petrolina, no districto telegraphico de Recife, por servir em zona insalubre.

EXAMES

Faculdade de Medicina do Rio de Janeiro

Relação para os exames de hoje, 14:

1º anno medico — Chimica — Prova prat. oral ás 8 1/2 horas no Laboratorio de Chimica — Ultima chamada — Emmanuel Azevedo Martins — Vicente Pellegrino — Ignacio Tostes Machado — Aurelio Ferreira Guimarães — York Ferreira Jorge — João Caetano da Silva — Affonso Guilherme Costa Hercades — Emilio Hidal — Jayme Ferreira da Silva — Luciano Ribeiro de Moraes — Pedro Teixeira Dantas Junior.

Biologia — Prova prat. oral ás 10 horas no Laboratorio de Biologia — Achilles Leme Ladeira — José Evangelista — Paulo Carvalho da Silva — Aldo Cancio Fernandes — Oirani Nogueira — Jarbas de Azevedo Cordeiro. 2ª chamada — José Figueiredo Andrade — Celio Jonas Coelho — Mozart De Cunto — Ambrosino de Alcantara Gomes — José de Souza Barros — Atalyba Antonio da Costa — Roosevelt Andrade.

Anatomia — Prova prat. oral ás 2 horas no Instituto Anatomico — Manuel Ferreira Neves — Manuel Francisco de Castro — Galdino Monteiro de Barros — Fernando de Figueiredo — Basileu Pinto de Mendonça — Osorio Teixeira da Silva — João Baptista Quintanilha — João Elias — Sthenio Dantas. 2ª chamada — Adherbal Bittencourt. Turma supplementar — 2ª chamada — Victorino Batalha Monteiro — Manuel da Silva Franco — Mauricio Oscar da Rocha e Silva — Francisco Guerra Novaes da Silva.

2º anno medico — Histologia — Prova prat. oral ás 9 horas no Laboratorio de Histologia — Ottonio Alvim Gomes — Fausto Pereira Guimarães — José Fernandes Filho — Mario Duarte Monteiro — Antonio Benedicto de Araujo — Ernesto Vieira Mendes — Carlos Rebello Junior — Stella Falcão Rodrigues — Tacio Guerreiro — Augusto Paulo Pinto — Alberto Hammerli — José Carlos da Silveira — José Gomes Portella — Moysés Xavier de Araujo — Osiris Serra. 2ª chamada — Oswaldo de Oliveira Duarte — Jorge Theotonio Teixeira — João Baptista da Costa — José Garcia — Antonio Barreiros Terra — Ada Zuleika de Iracema Gomes — Miguel Leite Ribeiro — Amando de Oliveira Rocha Filho — Mario Santalucia — Cyro Candido Gomes — Ennio de Salles Coelho — João A. Gomes Caldas — Felippe Nagib Chebel — Walter Scofield — Jorge Fernandes — José Alexandre Pimentel Maia Bittencourt — João Luiz Erthal — Clineo da Costa Moraes — João Figueiredo — Djalma Ernesto Coelho — José Aisse Saler — José A. Chediah.

Physiologia — Prova prat. oral ás 11 horas no Lab. de Physiologia — Benedicto Christino de Figueiredo — José Dias Bicalho Filho — Carlos Elysio de C. Novaes — Geobert da Silva Mello — José Ferraz do Amaral — Francisco de P. Boa Nova Junior — Marcio de Azevedo Franco — Paulo Ferraz de Siqueira — Antonio P. de Miranda Motta — Raul Linhares Pereira — Clemente Vieira de Araujo — 2ª chamada — Hermes Netto de Araujo — Manoel Francisco de Azevedo — Itagiba Elias — Paulo Gargione — Mauricio B. Guimarães — Jayme Freire de Vasconcellos — Adib Antonio Couri — Gespark do C. Rezende — Luiz Palmeiro Lopes — Raul Nascimento Silva — Leoberto de C. Ferreira — João Pallotino — Francisco de Paula Paranhos — Romeu B. M. Nogueira da Gama — Agenor Barbosa Almeida — Luiz Fernandes — Mario Vieira de Mesquita — Alberto Visintainer.

Chimica organica e biologica — Prova prat. oral á 1 hora no Laboratorio de Chimica — Romeu Serpa de Carvalho — José V. Serodio — Miguel Trocoli Filho — Delio Bedel — Aluisio de S. Moura — Raul Karacik — Waldemar H. Cardim — Mario L. Gonçalves da Silva — José Mello Silva — Luiz Cunha Costa — Antonio M. Mettran — Dario S. de Oliveira — Humberto França de Faria. 2ª chamada — Manoel Alves Pereira — Waldyr M. Laperriere — Fernando Teixeira Leite — Alvaro Vieira da Silva — Luiz H. Vachod — Moacyr Henriques Mendonça — David Fuchs — Manoel Gentil da Silva — Carlos Nery da Costa — Pedro Luiz P. Ferreira Filho — Romeu Furlanetto — José Carvalho Ferreira — Mario Velez — Arthur A. Wangler — Ruy Vicente de Mello — João Leão da Motta — Manoel C. de Albuquerque Filho — Marcello Lacchesi — Santiago Americano Freire — Euclydes de Oliveira Junior.

Anatomia — Prova Prat. oral ás 9 horas no Inst. Anatomico — Alfredo Soares Cabral — Attilio Costa Curta — Brasil Carvalho Ferreira — Alvaro Rodrigues Nogueira — Newton Luiz Leitão — José Antonio Grisi Filho — Joaquim F. Americano — José Ribeiro de Freitas — Gilberto de Assis Pacheco — Adrião de Campos Valladares — Carlos Augusto de C. Andrade — Joaquim Cortegoso — Guaracy R. Lopes — Maurilio A. de Oliveira — Luiz Villela Andrade — Braulio Gomes. 2ª chamada — João Bruno Alipio Lobo — Alfredo de A. Duarte Nunes — Lourival R. de Faria — Nestor dos Santos Lemos — Enzo Battendiere — Arthur Domingos Pinto.

3º anno medico — Pharmacologia — Prova prat. oral ás 12 horas no Laboratorio de Pharmacologia — Francisco Borges de Faria — Luiz Bastos Ribeiro — Benedicto Bererra — José Randolpho Carvalho de Paiva — Antonio Chagas Bicalho — José Ferreira — Vasco da Silva Mello — Luiz Arantes de Almeida — Ary de Castro Fernandes. 2ª chamada — Almir Godofredo de Almeida e Castro — Edgard Alves de Mello — Francisco Vieira Mendes — Jarbas de Almeida Simões — Almir Luna Lobato — José Pio da Rocha — Jorge Fonte de Rezende — Mario Gabriel — Irany Alves Ferreira — Ruy Soares.

Physiologia — Prova prat. oral ás 2 horas no Lab. de Physiologia — Luiz Bastos Ribeiro.

Microbiologia — Prova prat. oral ás 11 horas no Lab. de Microbiologia — 2ª chamada — Francisco Borges de Faria — Luiz Arantes de Almeida — Jorge Fonte Rezende.

4º anno medico — Clinica dermatologica — Prova prat. oral ás 10 horas na Santa Casa da Misericordia — José Ribamar Vianna Jansen — Mario Campello Duarte — Randolpho Penna Ribas — Arthur Carneiro Penna — Oswaldo de Camargo Abibe — Domiciano da Silva Passos — Altair Fonseca — Humberto da Costa Ramos.

5º anno medico — Therapeutica e arte de formular e medicina operatoria — Prova prat. oral ás 8 1/2 horas no Inst. Anatomico — Alvaro Peixoto Graie — José Marques Gomes — Radamés Marrallo.

6º anno medico — Hygiene e medicina legal — Prova prat. oral á 1 hora no Lab. de Hygiene — João Soares Brandão Filho — Inaldo Manta — Frederico Navarro da Cruz — José Paolone. 2ª chamada — Antonio Rodrigues de Almeida — Angelo Moarzzi — Oswaldo Carneiro P. Rego — Antero Leivas Massot — José Francisco Pinheiro — José Lins de Souza — Milton Alvarenga — Renato Alves Ferreira — Reginaldo Fernandes de Oliveira — Adelziro Carijó Cerejo — Amado Benigno — Francisco de Fuccio — Gentil Augusto Ribeiro — Gino Leonardo Donadio — Enéas Couto.

1º anno odontologico — Physiologia — Prova prat. oral ás 2 horas no Laboratorio de Physiologia — Guajará Augusto Cavallero — Carlos Pereira Nogueira.

3º anno odontologico — Therapeutica — Prova prat. oral ás 9 horas no Gabinete dentario — Eustorgenio Schwab — Cesar Augusto Curado Fleury — Raul Alves de Carvalho — Acrisio Moreira da Rocha.

1º anno de pharmacia — Chimica geral e mineral — Prova prat. oral ás 12 horas no Lab de Chimica — Jorge Kanitz.

Aviso — As matriculas aos differentes cursos desta Faculdade estarão abertas do dia 16 ao dia 30 do corrente mez.

Collegio Militar do Rio de Janeiro

Realizam-se hoje, 14, os seguintes exames:

Parcellado — Parcellado de portuguez, escripto, para praças. Banca — S. Lima, Mario e Mundin.

Parcellado — Parcellado de physica, escripto, para praças. Banca — Mey, Garcez e Djalma.

1º anno — oral de portuguez para os seguintes candidatos á matricula no 2º anno — Aloysio Monteiro Raulino de Oliveira — João Baptista Garcia de Souza e Silva — Newton Cotta França. Banca — Drs. Doria, Alcides e H. Maia.

1º anno — escripto de portuguez para os candidatos ao 2º e 3º annos que faltaram á 1ª chamada por motivo justificado. Banca — Drs. Alcides, Doria e R. Maia.

Admissão no 1º anno, ás 10 horas: 1ª banca — Albino Ribeiro Penedo — Alipio de Miranda Valença — Ebenezer Cabral de Mello — Helio Richard — Helio Marroig de Mello — Heitor Luiz — Helio de Mattos Alvarenga — Hyutanana Aoraano Castello Branco — Hildebrando Pereira da Costa — Helio de Carvalho — Horna Lima — Helio Cabral de Oliveira Alves — Henrique Oswaldo da Silva Loureiro — Hertz do Amaral Alves — Helio Baptista. Banca — Drs. Victalino, Cajaty e C. Neves.

2ª banca — Joathan de Meira Lima — Joaquim Carrilio Odilon — Jharro Cunha de Abreu — Jorge Assumpção — Luiz Travassos de Lima — Lisandro S. de Mello e Silva — Nelson Andrade de Lima — Percy Santiago — Savio José Chavante — Sidney J. da Costa Ramos Sharp — Sylvio Soares Carneiro — Thiago Christiano Bevilaqua — Tacito Frederico — Lourival Dultra Vianna. Banca — Doutores Vossio, Mendonça e B. Pinto.

3ª banca — Djalma Gomes Machado — Tulio Chagas Nogueira — Moacyr Puertas — Rosalvo Jausen — Thorjo Bonedro de Souza Lima — Victor Hugo da Silva Carvalho — Wilson Francisco Saldanha — Waldyr da Costa Godolphim — Waldemar Martins Torres — Ivan de Balsemão Palheiro — Zozimo Gastão de Almeida Barroso — Zolmir do Rego Medeiros — Zalmir Fausto Nunes — Americo Pedroso Carvalho — Joaquim Pereira dos Santos — Supplementar: Hugo Grey Tavares — Joffre Nunes Pereira — José Serra. Banca — Drs. Curiacio, L. Braga e Dario.

3º e 4º annos — escriptos de algebra para alumnos que faltaram á 1ª chamada por motivo justificado. Banca — Drs. Godoy, Paulino e Alonso.

1º anno — oral de arithmetica para os seguintes candidatos ao 2º anno: Fausto Amelio da Silveira Gorpe — Isnard Coutinho Fernandes — Ismar Gonzaga Rolando — João Baptista de Arruda — Leubec Victor Paulino — Miguel Paredes — Mario Pedro de Alcantara — Mario Dias de Seixas — Newton Abrantes — Pedro Catalão Filho — Roberto Brandão Mascarenhas de Moraes — Nilo Canepa Filho — Telmo Barroso Ribeiro — Wallace Scott Murray. Banca — Drs. Agricola, Hygino e Cintra.

Realizam-se amanhã, 15, os seguintes exames:

Admissão — no 1º anno, ás 11 horas:

Os candidatos que faltaram á chamada por motivo justificado deverão comparecer. Banca — Drs. Curiacio, L. Braga e Dario.

1º anno — oral de arithmetica — alumnos ns. 774 e 875. Banca — Drs. Cintra, Agricola e Hygino.

1º anno — escripto de arithmetica para alumnos e candidatos que faltaram á 1ª chamada por motivo justificado. Banca — Cintra, Agricola e Hygino.

2º anno — oral de arithmetica — alumnos ns. 134 — 139 — 219 — 256 — 274 — 349 — 567 — 564 — 597 — 637 — 638 — 652 — 770 — 660 — Supple. 615 — 644 — 653. Banca — Drs. Julio, Serra e Alonso.

5º anno — historia geral — alumno n. 368. Banca — Drs. Tinoco e Araripe.

Historia geral, escripto, para praças de pret. Banca — Drs. Imard, Tinoco e Araripe.

6º anno — escripto de geometria para alumnos que faltaram á 1ª chamada por motivo justificado. Banca — Drs. Salathiel, Gastão e Arruda.

1º anno — oral de arithmetica para os seguintes candidatos ao 2º anno: Antonio Mendes Lopes — Alceu Vieira — Aloysio Monteiro Raulino de Oliveira — Newton Cotta França. Banca — Drs. Agricola, Cintra e Hygino.

Aviso — O ponto oral será dado ás 9 horas na secretaria, para os exames de mathematica.

Escola Polytechnica

Hoje, quarta-feira, serão chamados á prova oral, os alumnos das seguintes cadeiras:

A's 10 horas:

Physica experimental — Curso civil — 2ª chamada — José Leal Lima Verde. Curso geral — Manoel das Neves Gomes Pereira — Ultimo dia de exames.

Calculo — 1ª turma — curso civil — Eugenio Companhee da Silveira. Curso geral — Arthur Seixas, Claudionor Teixeira Braga — Henrique Bastos Thompson — Ismael de França Campos — Jacy de Oliveira Sampaio.

Calculo — 2ª turma — curso geral — Jasmelino Jardim Gomes Braga — José Augusto Neto Souto — Mario Ferreira de Castro Chaves — Mauro Porto Barroso — Thomaz Alves Junior.

Mecanica racional — curso geral — Hernani Lopes da Costa Braga — Ubaldino de Moraes Junior. Curso ci- [illegible]

— Francisco de Assis Basilio — Paulo de Bittencourt Sampaio — Geraldo Barroso do Amaral — João Victorio Pareto Neto.

Supplementar — Valmy Demillecampos — Valdir Acatauassu Nunes — Italo Jifely Pereira da Costa — Luiz Gioseffe Jannuzzi — Reynaldo Ramos de Saldanha da Gama — Paulo Saldanha Bandeira de Mello.

Estradas — Luiz Derenne — Octavio Augusto da França — Antonio Orlando Marques de Oliveira — Aurelio de Lyra Tavares — Floriano José Ribas Mariano — Orlando da Fonseca Rangel Sobrinho.

Supplementar — Jussaro Fausto de Souza — Luiz Gonzaga Ferreira de Andrade — Léo Amaral Penna — Leandro Riedel Ratisbona — Cid Rocha Amaral — Erick Dunlop Coachmann.

Chimica industrial — Luiz Brandão de Moraes Sarmento.

Descriptiva — curso civil — Joaquim Baptista Itajahy — Sampson na Nobrega Sampaio.

Descriptiva — curso geral — Alberto Jordano Pereira Ribeiro — Luiz Paulo Diniz Carneiro — Marcio Honorato de Mello Franco Alves — Miguel da Silva Pereira Filho — Nydia Chaves de Moura — Samuel da Costa Marques.

A's 12 horas — Construcção — 2ª turma — Daniel Paz de Almeida — Jono Augusto Maia Penido — Nelson Rodrigues — José Gomes de Lemos.

Serão chamados para exercicios praticos, todos os alumnos approvados nas seguintes cadeiras e que entregaram seus relatorios: Mineralogia, Hydraulica, Portos de Mar e Electrotechnica.

Exercicios praticos de Estradas — Joaquim Gonçalves Luiz dos Santos Reis — Djalma Landim — Luciano Cesar Vareda — Luiz Porto Barroso — Mario Vieira Willington — Oyama Clarck Leite — Renato Vieira Willington — José Gerin Neto — Antonio Guedes Valente.

— Encerram-se hoje, 14, as inscripções para o exame de admissão aos diversos cursos desta escola. Os candidatos deverão entregar suas petições na secretaria, acompanhadas dos respectivos documentos, das 11 ás 3 horas.

Faculdade Fluminense de Medicina

Exames para hoje, 14:

1º anno odontologico — Prova de Physiologia ás 6 horas da tarde. Todos os inscriptos.

1º anno odontologico — prova oral de Metallurgia ás 4 horas. Todos os inscriptos.

1º anno medico — prova oral de Physica á 1 hora. 1ª turma.

1º anno medico — prova oral de Chimica Geral ás 8 horas da noite. 1ª turma.

Escola Nacional de Bellas Artes

Terão inicio hoje, ás 8 1/2 da manhã, os exames oraes de algebra e trigonometria, devendo comparecer todos os candidatos inscriptos.

Os novos architectos — Terminaram o curso de Architectura, os seguintes alumnos: Carlos Henrique de Oliveira Porto, Candido C. Pereira de Albuquerque, João Donato, Leopoldo K. de Siqueira Queiroz, Paulo Cesar Silva Costa, Paulo Thedim Barreto, Ernesto Xavier do Prado, Luiz Dantas de Castilho, Astrogildo Pereira da Cunha, Angelo Francisco Notare, Danuzia Palma Dias Pinheiro, Luiz Guedes de Carvalho, Manoel Constantino e Octavio Garcia Barão.

Exame de Historia da Arte — Realiza-se sabbado, 16 do corrente, ás 2 horas, o exame escripto de Historia da Arte, devendo comparecer todos os candidatos inscriptos.

Collegio Pedro II

RENOVAÇÃO DE MATRICULA

Até ás 4 horas do dia 20 do corrente, os paes, tutores ou correspondentes deverão requerer a renovação de matricula dos alumnos deste Internato.

No acto da apresentação do requerimento deverá ser apresentada uma photographia do alumno com as dimensões 0m,02 x 0m,03.

MODELO PARA O REQUERIMENTO

Sr. Director do Internato do Collegio Pedro II.

(deixar oito linhas em branco)

O abaixo assignado, morador á rua ....n.... (bairro), pae, tutor ou correspondente do menor F........ nascido no dia...de........de........ no Estado de........, alumno (gratuito ou contribuinte) desse Internato, requer a matricula do referido menor no.... anno do curso, visto ter sido approvado em todas as materias do anno anterior. (No caso de ter sido reprovado, pedir renovação de matricula como repetente, no mesmo anno.

P. Deferimento.

(datar e assignar sobre uma estampilha de 2$000)

Para outras informações os interessados deverão dirigir-se á Secretaria do Collegio.

ENXOVAL DE ALUMNOS

Os paes, tutores ou correspondentes dos alumnos deste estabelecimento de ensino, deverão entrar, até 25 do corrente, com o respectivo enxoval.

Faculdade de Pharmacia e Odontologia do Estado do Rio de Janeiro

Encerram-se amanhã as inscripções para os candidatos á matricula nos cursos de pharmacia e odontologia, devendo effectuarem-se na segunda quinzena do corrente mez os exames vestibulares respectivos. A 31 do corrente encerrar-se-ão as matriculas para os alumnos dos diversos annos dos cursos da Faculdade.

— Chamada de exames para amanhã:

Curso de odontologia — 2º anno — ás 3 horas — Pathologia e clinica odontologica — Provas oraes e praticas para os alumnos inscriptos.

A's 4 horas — Pathologia geral e anatomia pathologica — Serão chamados os alumnos inscriptos.

Escola de Medicina e Cirurgia do Instituto Hahnemanniano

Relação dos exames para hoje:

1º anno medico — Biologia geral e parasitologia, ás 4 horas.

1º anno medico — Anatomia humana ás 5 horas.

2º anno medico — Chimica organica e biologica, ás 3 horas.

3º anno medico — Microbiologia, ás 8 1/2 horas.

2º anno medico — Anatomia humana, ás 5 horas.

4º anno medico — Clinica propedeutica, ás 8 horas, na Santa Casa.

4º anno medico — Anatomia e physiologia pathologicas, ás 5 horas.

5º anno medico — Anatomia medico-cirurgica, ás 6 horas.

5º anno medico — Sorteio do ponto de clinica cirurgica, ás 6 horas.

5º anno medico — Therapeutica allopathica, ás 8 1/2 horas.

6º anno medico — Sorteio do ponto da clinica medica, 4ª cadeira, ás 8 horas.

6º anno medico — clinica medica, 3ª cadeira, ás 10 horas.

6º anno medico — Sorteio do ponto de clinica obstetrica, ás 10 horas.

3º anno pharmaceutico — Microbiologia, ás 8 1/2 horas.

Em perseguição do casal que fugia

O caso narrado pelos seus protagonistas em todos os seus detalhes

Da esquerda para a direita: o joven Lippi, sua noiva a senhorita Brigida e o chauffeur "Maciste"

[illegible]

FALA O EX-INSPECTOR DE VEHICULOS MACISTE

[illegible]

Numerosos actos assignados pelo presidente de Minas

[illegible]

Uma colheita de trigo prejudicada pelas chuvas

[illegible]

De Nictheroy

DISSEMINANDO O ENSINO SUPERIOR

O sr. Frederico Azevedo, que foi a Padua, em commissão do governo fluminense, afim de inspeccionar o gymnasio daquella localidade, já regressou a Nictheroy. Dentro de poucos dias entregará aquelle funccionario da Instrucção Publica o seu relatorio opinando pela equiparação do citado estabelecimento de ensino paduense á Escola Normal da capital do Estado, consoante a nova lei do ensino da vizinha unidade federativa.

Seguiu egualmente, hontem para Nova Friburgo, o dr. Leoni Kaseff que vae inspeccionar o collegio N. S. das Dôres, dirigido pelas Irmãs Dorothéas, que pretende gozar dos privilegios da lei do ensino alludido.

Logo que regresse daquella cidade serrana o inspector da 1ª Região do Ensino, fará entrega do seu parecer ao director da Instrucção Publica fluminense, dr. José Duarte.

ROTARY CLUB DE NICTHEROY

No jantar de hoje, que o Rotary Club de Nictheroy realizará das 7 ás 8 horas da noite no Club Central, fará uma conferencia sobre a "prophylaxia da febre amarella", o professor Antonio Pedro, director da Faculdade Fluminense de Medicina e inspector dos Serviços Sanitarios do Departamento Nacional de Saude Publica, com exercicio no Hospital Paula Candido, onde tem aos seus cuidados as enfermarias da febre amarella. O conferencista de hoje é bastante conhecedor do assumpto que vae abordar, tendo trabalhado com o immortal Oswaldo Cruz.

OS ENVENENADORES DO POVO

As autoridades sanitarias municipaes da vizinha capital, multaram hontem, por venderem leite com agua, os seguintes negociantes José Gonçalves, que se abastece na leiteria da rua José Clemente n. 58; José Figueira proprietario do estabulo á rua S. José s|n., no Fonseca; Jeronymo de Andrade, proprietario do vehiculo n. 223 e Joaquim dos Santos, proprietario do vehiculo n. 231. As mesmas autoridades apprehenderam e inutilizaram 11 litros de leite.

ESCOLA NORMAL

Na prova escripta do exame de admissão realizado na Escola Normal de Nictheroy, foram eliminados 123 candidatos, com os dois que faltaram; e foram julgados habilitados para o effeito de serem submettidos á prova oral os seguintes inscriptos:

Adalgiza Pagano, Adalgiza Vargas de Azevedo, Alcida Flora Silva Araujo, Alda de Figueiredo Macedo, Alfredina Pinto de Araujo Corrêa, Algeny Alves, Alice de Andrade Ribeiro, Alzira Elvas, Amelia de Freitas Bayão, Amelia Pedro de Alcantara, Anayr Mel-relles Branco, Angelina Aragon, Ariette de Araujo Moreira, Athildes Guerra, Aurea Monteiro, Balbina Ferreira, Berenice Duncan Pereira Pinto, Carlota Soutinho da Cruz, Catharina Matta, Cecilia Avilez, Cenira Maria de Araujo Bandeira, Cléa Dias, Dinar Amaral, Dnéa Chaves de Mesquita, Diva Alves Massière, Dulce Picado, Ednára Ferreira de Gouvêa, Elza de Souza Franco, Elza Prates Conceição, Eny Vidal, Esther Bellas Tavares, Eurydice Feliciana de Azevedo Costa, Florisbella Ribeiro, Gleusa Canongia de Medeiros Corrêa, Hermosa de Souza Pinto, Hilda Reis, Hylda Bastos Dias, Iza Pereira Coelho, Inah Morse Morrissy, Iracema Ventura Homem, Joaquina Rodrigues Rangel, Julia Marques dos Santos, Juracy Garnier da Silva, Juracy Santos da Matta, Lourdes do Souto Camera, Lucy Campello da Fonseca, Lucy Cunha, Maria Adelaide Prado, Maria Amelia Alvares de Azevedo, Maria Clara Campos, Maria da Conceição Castro Fróes, Maria Dalva Simas Wiltshire, Maria das Dores Duque, Maria de Lourdes Ferreira, Maria de Lourdes Pinto Ribeiro, Maria do Lourdes Wan-Meyl, Maria Ildes Moura, Maria Joannita Dutra de Andrade, Maria Julia de Castro, Maria Luiza Corrêa da Silva, Maria Odette Muniz da Silva, Maria Telles dos Santos, Marianna Spatola Nogueira, Marilda Cruz, Odette Vieira, Olinda Alves Ferreira, Rachel Ina Abi-Ramia, Rosa Abi-Ramia, Talita de Moraes, Zelia Apollonia Mascarenhas Duval.

Exame de 2ª época — Hoje, ás 11 horas, deverão prestar exame oral de Arithmetica do 2º anno as seguintes alumnas:

Anna de Souza Pinto, Carizé Reddo Barroso, Dária Ribeiro Borges, Ecilia Pacheco Martins, Edna Lopes Moreira Duarte, Ismar Pereira Gomes, Jovelina de Oliveira, Luiza Reis, Maria Amelia Arêas, Maria de Lourdes Figueredo Rocha, Maria de Lourdes Guimarães, Marialva Henrique Silva, Maria José Barcellos, Sebastiana Mathias Pinto.

Exame oral de admissão — Amanhã, ás 11 horas, deverão prestar exame oral de admissão as seguintes candidatas:

Adalgiza Pagano, Adalgiza Vargas de Azevedo, Alcida Flora da Silva Araujo, Alda de Figueiredo Macedo, Alfredina Pinto de Araujo Corrêa, Algeny Alves, Alice de Andrade Ribeiro, Alzira Elvas, Amelia de Freitas Bayão, Amelia Pedro de Alcantara.

A' 1 hora:

Anayr Meirelles Branco, Angelina Aragon, Ariette de Araujo Moreira, Athildes Guerra, Aurea Monteiro, Balbina Ferreira Berenice Duncan Pereira Pinto, Carlota Coutinho da Cruz.

Sabbado, ás 11 horas, deverão prestar exame oral de admissão as seguintes candidatas:

Catharina Matta, Cecilia Avilez, Cenira Maria de Araujo Bandeira, Cléa Dias, Dinar Amaral Dinéa Chaves de Mesquita, Diva Alves Massière, Dulce Picado Ednára Ferreira de Gouvêa, Elza de Souza Franco.

A' 1 hora:

Elsa Prates Conceição, Eny Vidal, Esther Bellas Tavares, Eurídyce Feliciana de Azevedo Costa, Florisbella Ribeiro, Gleusa Canongia de Medeiros Corrêa, Hermosa de Souza Pinto, Hilda Reis.

ESCOLA MODELO

Reabrem-se amanhã, na fórma do regulamento, as aulas da Escola Modelo e do Jardim de Infancia.

NO JUIZO CRIMINAL

O dr. Oldemar Pacheco, juiz criminal por decisão de hontem, absolveu o réo Antonio Felix, da accusação intentada, no processo crime que lhe promoveu a Justiça Publica, como incurso nas penas do art. 338, numeros 1 e 5, do Codigo Penal.

— Accusado Alcides Borges — "Recebido. Vista ao ministerio publico."

— Réo Manoel Alvares Rebouças — "Na fórma requerida pelo ministerio publico. O escrivão designe dia e hora para a continuação do summario. Prepare-se o mandado."

— Réo José Tertuliano Ferreira — "Procede a duvida. Deferindo a petição de folhas 60, arbitro em 50$000 os salarios do peticionario. Officie-se ao dr. secretario do Interior e Justiça do Estado, solicitando o pagamento."

— Réo Joaquim Cotrim Chaves — "Recebo a denuncia de folhas 2. Proceda-se nos termos da lei n. 1.735, de 14 de novembro de 1921 (art. 8º § Unico)."

— Réo Oderico José de Paiva — "Recebo a denuncia de folhas 2. O escrivão designe dia e hora para o inicio do summario de culpa intimando-se o réo, testemunhas e o ministerio publico. Preparem-se o mandado e officio."

— Réo Joaquim Constant da Silva, vulgo "Quincas-fogo" — "Sobre a petição de folhas 47, diga o dr. promotor publico."

— Réo Manoel de Azevedo Segundo — "Archive-se."

— Réo Alcides Pereira da Rocha — "Ao contador para fazer a conta das custas devidas ao juiz."

INSPECÇÕES DE SAUDE

Estão marcadas para o dia 15 do corrente, ás 2 horas da tarde, as inspecções de saude para o effeito de licenças requeridas pela professora d. Argentina Coimbra de Andrade e a contramestra de bordados e rendas d. Rita Machado Guimarães; e para o dia 16, tambem do corrente, á 1 hora da tarde, as professoras dd. Maria José Oberlaender Pinho e Odette Alves de Paiva.

O DIRECTOR DO "CORREIO FLUMINENSE" PEDE GARANTIAS A' POLICIA

O coronel José Corrêa de Azevedo, director do "Correio Fluminense", que se edita na capital fluminense, na madrugada de hontem, pediu garantias á policia da 1ª circumscripção por estar ameaçado de aggressão.

Os individuos que o pretendiam aggredir eram tres, a cuja frente se encontrava Antonio de Souza Mello.

Indo ao local o commissario Raul, da 1ª circumscripção, os accusados fugiram.

"O Correio Fluminense", tem atacado com energia os desmandos da politica municipal dominante na capital fluminense.

Uma circular sobre a fiscalização do commercio de plantas vivas

O ministro da Viação enviou aos directores das estradas de ferro da União copia da portaria do Ministerio da Agricultura regulando a fiscalização do commercio de plantas vivas, do ponto de vista sanitario, e um modelo de certificado a ser expedido pelo Serviço de Vigilancia Sanitaria Vegetal, tornando effectiva essa fiscalização.

Inclusão de mais uma agencia do correio na linha postal de S. Paulo á Cantareira

A' vista das informações prestadas, e sem augmento de despesas o director geral dos Correios resolveu incluir no percurso da linha postal do São Paulo á Cantareira, a agencia do correio de Chora Menino.

(5901)

Marinha Mercante

Quem são o novo commandante do "Bagé" e o seu immediato

Com a morte do saudoso commandante Deoclecio Willington, do paquete "Bagé", operou-se uma transformação no commando desse navio, affectando o cargo de immediato.

Foi nomeado para commandal-o o velho profissional e muito estimado capitão de longo curso Jorge Lyra de Azevedo, que ha tempo já estava no commando do "Almirante Jaceguay".

Tendo o immediato do "Bagé" capitão Aristolino de Mello, dado desembarque para tratamento de interesses particulares, foi designado para substituil-o o immediato do "Jaceguay", capitão Adriano Alves da Cunha.

MODIFICAÇÕES IMPORTANTES NA OFFICIALIDADE DE DIVERSOS NAVIOS

Varias importantes modificações se processaram na officialidade de alguns navios da fróta do Lloyd, originadas com o fallecimento do commandante do "Bagé".

Assim, para o commando do "Jaceguay" foi nomeado o capitão Arnaldo Muller dos Reis, que estava no commando do "Duque de Caxias".

Para o commando deste navio, foi designado, interinamente, o capitão Accacio de Farias, que estava desembarcado, devendo o mesmo em Montevidéo passar para o "Ingá", permutando seu logar com o commandante deste ultimo, capitão Teixeira de Souza.

Para immediato do "Almirante Jaceguay", foi nomeado o capitão de cabotagem Oswaldo Coutinho, que era 1º piloto do "Cuyabá". Occupará este ultimo logar o capitão de cabotagem Henrique Mascarenhas.

CHEGA HOJE O "GUARATUBA"

Procedente de S. Luiz e escalas regulares chegou hontem ao porto o grande cargueiro "Guaratuba", um dos navios que confiscamos da antiga fróta allemã.

E' seu commandante o capitão Carlos Carvalho e Silva e immediato o capitão João Ferreira Moreira.

O "Guaratuba" demorará alguns dias entre nós, partindo depois para Santos, fim de sua linha.

Como é interpretada a falta de gado nas feiras maranhenses

Maranhão, 13 (A. B.) — A falta de gado nas feiras maranhenses é interpretada como plano dos marchantes que recusam comprar aos boiadeiros pelos preços que estes offerecem. Essa recusa provocou o estacionamento de tropas em alguns pontos do Estado, á espera de um accordo. Como porém, não fosse possivel aos vendedores esperar por mais tempo sem grandes prejuizos, tiveram de acceitar os preços impostos pelos marchantes desta capital. Estes asseguravam que havia penuria de rebanhos para o abastecimento da capital. Agora descobre-se a manobra, o que causou grande exaltação entre os consumidores.

JORNAES DO SUL

A Empresa Lux, de recortes de jornaes, teve a gentileza de nos offerecer exemplares de diarios do sul, trazidos pelos aviões da Condor Syndicato. A Empresa Lux, esplendida organização dirigida por um grupo de collegas de imprensa vae de dia para dia, aperfeiçoando o seu serviço de modo que os seus assignantes possam ter recortes de noticias as mais recentes, publicadas em jornaes de todo o paiz.

Foram absolvidos por falta de — provas —

O juiz da 2ª vara criminal absolveu, hontem, José Ferreira Campello e Alcides Araujo Guimarães, accusados de haverem praticado o crime de falsificação.

Cine Meyer
CYD CHAPLIN, em
SAIAS
Film da Metro Goldwyn
FRED TOMPSON, em
O Grande Bemfeitor
film da Paramount.
Sabbado:
O AGUIA
com RODOLPH VALENTINO

Cine Modelo
R. 24 de Maio, 287 — J. 0578
BEIJO DE DESPEDIDA
com SALLY EILERS
Quem corre escapa
comedia da Pathé e um desenho.
Sabbado: ALRAUNE, do prog. Serrador. DOMINGO: NÃO, VIOLÃO, com Carlitos e um jornal.

THEATRO CARLOS GOMES
(Empreza Paschoal Segreto)
HOJE A's 7 3|4
Companhia ALDA GARRIDO
HOJE A's 9 3|4
Espectaculos de despedida da engraçada e espirituosa burleta-revista

A DORINHA E' DA FUZARCA!
Amanhã 15 Amanhã
Primeiras representações da estupenda peça musicada, em 3 actos
NHA' SEVERINA
original do fino escriptor ANTONIO GUIMARÃES, e cuja representação é garantia de 3 horas de GARGALHADAS INCESSANTES!
Incomparavel creação de ALDA GARRIDO
no papel da protagonista, uma sertaneja que é um demonio de enredo e de complicações!

Vinho Iodo Phosphatado Werneck

TONICO RECONSTITUINTE ENERGICO

Acção efficaz das medicações iodada e phosphatada

A S|A PERFUMARIA ROGER CHERAMY tendo tido conhecimento de uma circular enviada ao commercio do Brasil pela "PARFUMS CHÉRAMY" de Paris, em que esta fabrica declara nada ter de commum com a S|A Perfumaria Roger Chéramy, de S. Paulo, vem confirmar plenamente tal informação, esclarecendo porém que a firma "PARFUMS CHÉRAMY", de Paris, está devidamente autorizada a usar o nome Chéramy, tendo tal autorização sido concedida pelo nosso Director Technico Sr. Roger Chéramy.

NO MUNDO DA TÉLA

CARTAZ DO DIA

CAPITOLIO — "A Luta dos Sexos", United Artists, com Belle Bennett, Don Alvarado e Sally O' Neil.

CENTRAL — "Amores de Arena", First National, com Mary Astor e Lloyd Hughes.

GLORIA — "Tu és um Anjo", prog. Serrador, com Gertrude Olmstead e "Rasputin e as mulheres", prog. Urania, com Nicolau Malikoff.

IDEAL — "Braza Dormida", Phebo Brasil, com Luiz Sorôa e Nita Ney e "Frente á Frente", First National, com Mary Astor e Lloyd Hughes.

IMPERIO — "Amor... com musica", Paramount, com Charles Rogers e Mary Brian.

IRIS — "Marujo sem Pavor", Paramount, com Richard Dix e "O Foragido", Metro-Goldwyn, com Tim Mac Coy.

ODEON — "O Homem das Novidades", Metro-Goldwyn, com Buster Keaton.

PALACIO THEATRO — "Anna Karenina", Metro-Goldwyn, com John Gilbert e Greta Garbo.

S. JOSÉ' — "Consciencia Velada", Fox, com George O Brien e "Beijar, não é peccado", prog. Serrador, com Xenia Desni e Livio Pavacci.

NOS BAIRROS

ATLANTICO — "O Grande Bemfeitor", Paramount, com Fred Thomson e "Cantando vem Cantando vão", Paramount, com Richard Dix.

AMERICA — "Labios Rubros", Universal, com Marion Nixon e Charles Rogers.

AMERICANO — "Amores de Verão", prog. Matarazzo, com Duane Thompson.

BOULEVARD — "O Filho do Agar", prog. Serrador, com Mady Christians e "Caprichos do Destino", com Al. Hoxie.

BRASIL — "Marinheiros em Terra", Paramount, com Clara Bow e "Venus á Solta", First National, com Louise Fazenda.

FLUMINENSE — "Sally, dos meus Sonhos", Fox, com Mady Bellamy e "Confetti", First National, com Jack Buchanan.

GUANABARA — "A ultima Prisioneira", Paramount, com Fay Wray e Gary Cooper e "Trato é Trato", First National, com Ken Maynard.

HADDOCK LOBO — "Camaradagem", Metro-Goldwyn, com Karl Dane e "O Passaro Negro", prog. E. D. C, com mrs. Wallace Reid.

LAPA — "O Primeiro Beijo", Paramount, com Fay Wray e "O Circo da Morte", prog. Popular.

MASCOTTE — "Beijos em paga", Universal, com Glenn Tryon e Patsy Ruth Miller.

MEM DE SA' — "A Curva da Morte", prog. Matarazzo, com Douglas Fairbanks Jr., e "A Filha de Agar", prog. Serrador, com Mady Christians.

MEYER — "Saias", Metro-Goldwyn, com Syd Chaplin e "O Grande Bemfeitor", Paramount, com Fred Thomson.

MODELO — "O Beijo de despedida", First National, com Sally Ellers e "Quem Corre Escapa".

NACIONAL — "O preço de uma paixão", e "Lagrimas de Creança", prog. Serrador, com Sandra Milawnoff.

PARIS — "Senhorita, minha mulher", com André Roane e "Assalto ao Expresso Correio", prog. Matarazzo, com Monte Blue.

PARQUE BRASIL — "A vida da meia noite", com Francis Bushman e "A Filha do Fazendeiro", Fox, com Marjorie Beebe.

POPULAR — "O Filho de Agar", prog. Serrador, com Mady Christians.

PRIMOR — "Marinheiro por encommenda", United Artists, com Buster Keaton.

REPUBLICA — "O Barão dos Ciganos", prog. Serrador, com Lya Mara e "Expresso do Diamante Negro", prog. Matarazzo, com Monte Blue.

RIO BRANCO — "Força que seduz", Paramount, com Thomas Meighan e "Aventuras de uma nota do Banco".

SMART — "O Leão da Turma", Paramount, com Charles Rogers e "O Estrangulador de Louras", com Ivor Novelli.

TIJUCA — "Mãos lenções", First National, com Colleen Moore.

VELO — "Labios Rubros", Universal, com Marion Nixon e "O Cavalleiro da Esperança", First National, com Ken Maynard.

VILLA ISABEL — "A Aguia", United Artists, com Rudolph Valentino e Vilma Banky.

VARIAS NOTAS

DUPONT, UM DOS MESTRES DA CINEMATOGRAPHIA EUROPÉA, DIRIGIU "MOULIN ROUGE" — Falamos hontem a respeito do enredo de "Moulin Rouge", esse film extraordinario da British International Pictures, que o programma Serrador vae lançar dentro em breve, no Palacio Theatro, e em que a protagonista é uma artista divinal — Olga Tschechowa.

De um film qual esse, são precisos detalhes, para que o publico, antes de o assistir, saiba tudo a seu respeito. E' dessas obras de arte, que ficam para a posteridade, como verdadeiras maravilhas. E, como tal, digamos quem é o autor de scena, E. A. Dupont.

E. A. Dupont é um dos nomes mais acatados, na cinematographia, como director artistico — maxime depois que desfrutamos os americanos com o seu film "Variété". Dupont era jornalista, ou antes, critico cinematographico em um dos maiores jornaes de Berlim — e isso desde 1911, tendo sido mesmo elle o primeiro jornalista que se atirou á critica do film, alliás em uma época em que a arte cinematographica, tendo saido de sua infancia, começava a enveredar por processos mais modernos. Foi então que elle se resolveu dirigir a confecção de um pequeno film documentario, que foi bem recebido pelo publico. Desde então passou a dirigir alguns films mas ainda sem os elementos proporcionados por uma grande fabrica. Assim foi que de 1919 a 1921 dirigiu alguns films em que tomaram parte Grita Hegesa e Hans Mierendorf, alguns dos quaes nós vimos no velho Odeon. Em 1924 Dupont teve um trabalho sobre a vida de theatro "Der Demuetiege und die Saengerin", com Lil Dagover e Hans Mierendorf. Foi em 1925 que elle produziu "Variété", esse film formidavel em que Emil Jannings teve a sua maior creação, e Lya de Putti surgiu para o mundo cinematographico. Após o successo dessa producção, foi tentado pela America do Norte, onde dirigiu o film "Love me and the World is mine" (Ama-me e o mundo será meu), alliás feito em condições desfavoraveis, sendo o film mutilado pela censura, de modos que a Europa assistiu apenas uma parte delle, pode-se dizer.

Contratado pela British International Pictures, E. A. Dupont passou a dirigir os seus grandiosos films de arte, como "Moulin Rouge" e "Piccadilly", sendo de notar que ambas essas producções foram adquiridas pela Companhia Brasil Cinematographica, para serem distribuidas pelo Programma Serrador.

"Moulin Rouge", será lançado dentro de poucos dias — e a critica mundial da Europa e da America, acclama E. A. Dupont como um vencedor, pois que esse film é considerado ainda superior a "Varieté", pelo seu enredo, pela sua montagem e pela direcção magistral desse homem que, na cinematographia está vencendo como um Napoleão, dominando todos.

—□—

"CINEARTE", A PUBLICAÇÃO DOS "FANS", EM UM NOVO NUMERO — Nova semana, novo numero, de "Cinearte", vem um grande punhado de noticias interessantes sobre a arte silenciosa.

Mas não são somente noticias: "Cinearte", traz tambem muitas photographias, poses especiaes dos principaes vultos da cinematographia, que o seu representante na terra da grande arte, lhe envia todas as semanas.

Traz a descripção de diversos films, muito bem illustrada, e a capa é de Alice Whithe, a querida Alice.

POLA NEGRI EM "CORAÇÃO DE SLAVA" — O SEU MAIOR FILM — Victorian Sardou, o grande carpinteiro do theatro francez, como lhe chamaram, é desses autores que não podem ser interpretados por artistas mediocres. Ha em todas as concepções do grande tragico tanta vida, tanta emoção, tanto sentimento, lances

Pola Negri, que vae apparecer em "Coração de Slava"

de tanta força e de tanto poder, que um artista que não fosse grande jámais conseguiria dar ás suas figuras mais do que vida relativa, vida transitoria e, logicamente, indigna do immortal escriptor de França.

Por isso dizemos que a escolha de Pola Negri, para viver a figura principal do "Coração de Slava" (Fedora), o famoso drama de Sardou, foi uma escolha acertada, uma escolha feliz, para a qual todos os elogios são poucos e da qual a critica nunca poderá deixar de dizer elogiosamente. Porque Pola é a artista unica da tela que poderia, com toda a alma que é necessaria para o drama, viver a figura portentosa de Fedora, a princeza que se deixa immolar ao seu amor, que se offerece como holocausto para salvação do homem a quem idolatrava.

A personalidade de Pola e a interpretação que ella dá ao seu novo papel são soberbas em "Coração de Slava". Jámais, até mesmo nos seus grandes, nos seus maiores films, a artista nos appareceu como apparece agora: possuida de qualquer coisa de extraordinario, nimbada por uma luz e estranha que a faz mais excelsa, mais sublime, mais dominadora do que sempre.

O publico do Rio, publico que idolatra Pola Negri e que a tem applaudido centenas de vezes, ha de ver, quando segunda-feira proxima a Paramount apresentar "Coração de Slava" no Capitolio, que de facto a grande estrella poloneza jámais deu á tela e jámais ha de dar um trabalho como esse que nos offerece agora.

—□—

"CULPADO", SO' ESTREA SEGUNDA-FEIRA, NO GLORIA — Embora annunciada para hontem de amanhã, a estréa no Odeon deste soberbo film da Ufa sómente se realizará na proxima segunda-feira por conveniencia de programmação. De maneira que os nossos leitores terão que esperar mais alguns dias para apreciarem uma grandiosa obra da scena muda allemã. Já falamos, anteriormente, no magnifico desempenho do notavel astro Bernhard Goetzke que encarna o typo perfeito do presidiario condemnado á morte por crime de roubo e assassinato, cujo processo tendo sido revisto transformou aquella pena em prisão correccional perpetua. Realmente se Thomaz Feld tivesse sido levado á forca, a justiça humana se cobriria de luto porque esse homem era innocente e não passava de uma victima resignada do seu amigo Smith, verdadeiro "Culpado", que se servira de um falso testemunho para prejudicar o antigo companheiro de collegio.

Thomaz, porém tinha bôa estrella de forma que, após longo captiveiro de dezeseis annos, foi posto em liberdade. Dominado por enorme saudade, logo que se viu restituido ao seio da sociedade correu em busca da esposa e da filhinha que elle deixará em tenra edade. Onde estariam essas creaturas? Seriam vivas ou estariam mortas? Estes eram os pensamentos que o pobre pae e esposo fazia intimamente. Finalmente, Thomaz encontrou a familia residindo num cabaret de propriedade de Mario Cornelius que não só se fizera amante da esposa do ex-prisioneiro como ainda tentava seduzir a encantadora Maria, filha do infeliz casal.

As scenas que se desenrolam, a partir neste momento, deram ensejo a Bernhard Goetzke, Jenny Hasselquist e Suzy Vernon de porem em evidencia a alta intelligencia de suas personalidades, creando um drama intimo de profunda significação social. Os ambientes desta pellicula foram escolhidos com tamanha maestria que o espectador fica em duvida se está observando um relace, para reaffirmar e garantir a fama na e não um trabalho de arte arranjado com technica impeccavel.

—□—

UMA COMEDIA, CUJO ENREDO SE DESENVOLVE NO ALEGRE PARIS — O leitor, naturalmente assistiu "Sangue por Gloria", "Somnambulancias", "A Ver Navios", films da Fox, nos quaes tomou parte um artista muito narigudo, chamado Sammy Choen e que muito lhe fez rir.

Pois muito bem, esse mesmo artista vae apparecer em "Viva Paris!", na proxima semana no cinema Pathé-Palace, para reaffirmar e garantir a fama que goza mundialmente, como sendo o melhor comico da actualidade.

Nesta alta comedia da Fox, Sammy Cohen se compromette em fazer rir ao mais sisudo dos mortaes.

Film dirigido por Benjamin Stoloff, que não mediu circumstancias para fazer delle uma fabrica de gargalhadas, creando as mais engraçadissimas situações. Traz além do impeccavel Sammy Cohen, artistas como Jack Jannick e a seductora Lola Salvi, a belleza italiana vencedora do concurso da Fox-Film na Italia e mais, um conjunto de artistas adaptados ao enredo de fama universal.

"Viva Paris!", tendo historia, elenco, photographia e optima direcção além do insuperavel rei do riso, Sammy Cohen facil é de crer, que, nada lhe falta para ser um film de primeirissima ordem, capaz, como asseverá Sammy, de fazer rir o mais ingenuo dos mortaes.

O QUE PODE ACONTECER EM UM NOCTURNO DE LUXO — Um desses nocturnos que partem do Rio ás 9,30 para S. Paulo. São nove ou dez vagões de 1ª classe. A maioria é de dormitorios; outros são carros salão. De dois ou de quatro leitos, as cabinas se succedem, umas após outras, desde o principio ao fim do carro.

Gente chic enche todas ellas. São homens de negocio, são mães de familia, são recem-casados que partem para viagem de lua de mel. As cabines são numeradas e os leitos tambem. Mas ha tanta gente apressada, tanta gente distraida que bem póde acontecer uma troca de leitos, um engano.

O trem parte. Leva através dos campos aquella multidão de pessoas desconhecidas que o acaso collocou no mesmo trajecto.

De repente, um grito. Uma cavalheiro bem apessoado abrira por engano a porta de uma cabine occupada por duas moças bonitas. Estrillo! Desculpas. O guarda intervem e tudo se acalma. Passados instantes, um choro de creança se faz ouvir. O nenê extranha a cama, o barulho, o movimento do trem. Como não sabe falar, nem foi consultado a respeito da viagem, põe a bôca no mundo. Os vizinhos se impacientam a joven mãmã se atrabalha, e a musica continúa.

Noutra cabine estalla uma discussão. A mulher accusa o marido de se haver esquecido da caixa de pó de arroz, esse objecto indispensavel a todas as mulheres. Fôra culpa daquelle desastrado que se mettera a arrumar a mala e se esquecera justamente do que nunca deveria ter se esquecido: o pó de arroz. E agora, ao saltar na estação do destino, que cara iria ella apresentar ás suas amigas e aos conhecidos? Uma cara lambida, lavada, sem pó. O marido se desculpa, mas a mulherzinha sómente se acalma quando o somno lhe fecha as palpebras.

Mais adeante... E é um nunca acabar de peripecias comicas para uns, aquelles que não têm somno, e tragicas para outros, áquelles que contavam dormir a viagem inteira.

Aproveitar o que póde acontecer num trem nocturno para dahi fazer uma deliciosa alta comedia foi o que fez a fabrica allemão D. E. F. U., filmando "Nocturno de Luxo", a esplendida pellicula que a First National adquiriu para distribuir pelo mundo inteiro, e que os leitores verão com certeza no Central segunda-feira proxima.

—□—

BUSTER KEATON EM "O HOMEM DAS NOVIDADES", DA METRO GOLDWYN MAYER, HOJE, NO CINEMA ODEON — O successo de "O Homem das Novidades", no cinema Odeon, está garantido: é mais uma super-comedia, e da Metro Goldwyn Mayer, creada por Buster Keaton. Buster Keaton com aquella cara que todos nós conhecemos e com aquella arte, tão especial que tambem todos nós conhecemos.

Acontece, porém, que em "O Homem das Novidades", não apenas o valor da intelligencia de Buster para provocar gargalhadas, mas ha tambem uma trama fóra do commum, em que cada detalhe afina para um resultado que por sua vez só tem uma finalidade, excellentemente conseguida: fazer rir.

Tudo em "O Homem das Novidades", é risada. Mesmo nos momentos em que Buster está na mais triste das situações, "O Homem das Novidades" é a tragi-comica historia de um rapaz photographo ambulante, que, um dia, pelo encanto dos olhos de uma freguеza — felicidade que nunca elle havia obtido! — conseguiu ajustar os seus serviços numa fabrica de films, como operador de "novidades", reportagens para o "News". O que o rapaz viu, porém, as "novidades velhas", e as "novidades" que não aconteceram, é que formam o "sujet" do riso e do film.

"O Homem das Novidades" precisa não ser perdido por todos os que gostam, no cinema, de fazer essa coisa, deliciosa que faz tão bem: rir. E está claro que, por isso, ninguem perderá a opportunidade de poder, hoje, na sala do Odeon, ver as "novidades", de Buster Keaton, ver as "novidades", de Buster Keaton acompanhado da muito encantadora pessoa de Marceline Day, a sua "leading" nessa pandega que a Metro Goldwyn editou...

ADOLPHE MENJOU, NO IDEAL — Adolphe Menjou detem sem concorrencia o sceptro de Petronio da tela. Francez de nascimento, tem o chic, a elegancia, a raffinement que todos os gaulezes possuem, a par de um talento de escol que o collocou á vanguarda dos artistas cinematographicos da America.

Adolphe Menjou é, sem contestação, um dos artistas predilectos do nosso publico, que não perde uma pellicula posada por elle.

Uma longa serie de successo está ahi para o comprovar. Citar todos elles é humanamente impossivel, tantos são.

Dos films de Menjou, o mais recente é "Entre o Peccado e o Amor", deliciosa producção da Paramount em que Adolphe Menjou desempenha um daquelles papeis que o tornaram celebre, como por exemplo em "Loura ou Morena?". São seis partes encantadoras que a gente vê uma e mais vezes sem cançar, e que o Ideal vae exhibir segunda-feira proxima, para gaudio de seus innumeros frequentadores.

No mesmo programma, "Mlle. Armentières", um film no genero de "The Big Parade", da Metro Goldwyn Mayer, com Estelle Brody e John Stuart.

—□—

"DUAS PEQUENAS LEVADAS", NO IRIS — Duas pequenas levadas, daquellas que fazem virar a cabeça até a um santo, vae o Iris apresentar ao seu publico na proxima segunda-feira.

Uma dellas é Bebe Daniels, a irriquieta e travessa estrella da Paramount pequena levadinha da breca que todos nós conhecemos e queremos. Bebe apparecerá em "Me Leva pr'a Casa", uma deliciosa producção da Paramount, em seis actos magnificos.

A outra é Marion Nixon, da Universal, que ha pouco admiramos em "Labios Rubros", e agora apparece em "Saias e Sellas", uma pellicula esplendida da mesma fabrica.

—□—

O PROGRAMMA DO AMERICA, AMANHÃ — No programma que hoje vae exhibir o cinema America, os leitores, e muito principalmente os moradores do aristocratico bairro da Tijuca, encontrarão dois excellentes films, dignos da apreciação dos verdadeiros amantes do cinema.

Um delles é "Idéa Mãe", uma esplendida comedia da First National, em que Johnny Hines faz maravilhosamente a critica dos inventores, desses illustres cavalheiros que têm a preoccupação de amolar a paciencia do proximo com as suas idéas mães, ou não. E' um film alegre que faz rir a perder.

O outro é "Labios Rubros", uma deliciosa alta comedia da Universal com Marion Nixon, a formosa estrella que já tem no Rio uma legião de admiradores.

—□—

VALENTINO, NO VILLA ISABEL — Rodolpho Valentino ainda possue o mesmo prestigio que tinha antes da morte o levar comsigo. Ainda é o artista incomparavel e inimitavel, cujo successor ainda não appareceu na tela. Foi e continúa a ser o unico, o primeiro.

Por esse motivo até hoje os seus films são apreciados, são procurados.

Desses films "O Aguia" ficou celebre. A gente o revê com prazer a qualquer momento.

E é elle, a esplendida producção da United Artists que o Villa Isabel annuncia para hoje, juntamente com "Beijos em Paga", um esplendido trabalho da Universal com Patsy Ruth Miller.

—□—

"SANGUE NOVO" E "AMBICIONANDO UM LAR", NO S. JOSÉ' — "Sangue Novo", é o film da mocidade, da alegria e da vida. Eis um titulo que impressiona vivamente. Elle mesmo dirá de sua expressão, de sua magia que embriaga seductoramente desde quando for apresentado na tela do São José segunda-feira. A Fox reuniu os melhores elementos que estavam ao seu alcance para reflectir na tela os effeitos dessas duas coisas: mocidade e alegria e vereis leitores amigos, o que vos contará "Sangue Novo", a ultra comedia que David Rollins e Nancy Drexel interpretam com finura, além de se apreciar uma parada militar grandiosa como nenhuma outra. Para fazer companhia a este film o S. José exhibirá "Ambicionando um Lar", a historia contada com rara felicidade do casamento, sendo arrastada a um desgosto tremendo por causa do marido de idéas jovens demais para comprehender um coração feito unicamente de amor. Viola Dana te mum papel magnifico e talvez o mais sincero e impressionante de sua carreira.

—□—

O PROGRAMMA DO MEM DE SA' — O cinema Mem de Sá, tem annunciados para hoje os seguintes films: "D. Q. o filho do Zorro", da United Artists, com o incomparavel Douglas Foirbanks. Depois, "Caçador de Féras", do programma Matarazzo, com o engraçadissimo Syd. Chaplin.

—□—

O PROGRAMMA DO REPUBLICA — O Republica, tem annunciados para hoje os seguintes films: "Marinheiros em Terra", Paramount Pictures, com a interessantissima Clara Bow. Depois, "Amores de Verão", do programma Matarazzo, com Sally Blane e Hug Trevor.

ACAUTELEM-SE

Evitem as doenças; tomem LAX, purgante agradavel, pouco volume. (5425)

Associação dos Proprietarios de Pharmacias e Laboratorios

Em sua séde, á rua Luiz de Camões n. 22, sobrado, tomará posse, no dia 16 do corrente, ás 9 horas da noite, a nova directoria da Associação dos Proprietarios de Pharmacias e Laboratorios, que está assim constituida:

Presidente, Antonio Lago; vice-presidente, J. Freitas; 1º secretario, David Melnick; 2º secretario, J. Alvarenga Mafra; 1º thesoureiro, Quintino Pinheiro; 2º thesoureiro, A. Ferreira Duarte; 1º procurador, A. F. Dionysio e 2º procurador, Rodolpho Machado.

Conselho administrativo — Raul Leite, Campos Heitor, Felisdoro Gaia, Abel de Oliveira, Florival Ferreira dos Santos, J. Souza Alho, Martim Lobo, Carlos José Fernandes e Bernardino Luz.

ESTA' CONSTRUINDO? Installe logo a "Hygéa". — Villa 0821. (4910)

O Congresso Seringalista de Tarauacá

Do presidente desse congresso, sr. Joaquim Maria Rueli, ora reunido ao municipio de Tarauacá, recebemos o seguinte telegramma, em data de 12 do corrente:

"O Congresso Seringalista de Tarauacá, onde estão reunidos todos os industriaes deste municipio, para tratar da defesa da borracha, sauda-vos, esperando que o vosso auxilio leve o governo federal a decretar medidas de salvação que evitem a derrocada economica amazonica."

Um novo transatlantico da Nelson Line

Chegou ao nosso porto em sua viagem inaugural, o paquete motor "Highland Chieftain", da Nelson Line, de Londres.

Esse navio que tem 14.000 toneladas brutas, é o segundo da série dos cinco grandes transatlanticos que estão sendo construidos pela Nelson Line, para augmentar seus serviços para passageiros e cargas entre Inglaterra, França, Hespanha, Portugal, Brasil e Rio da Prata.

O "Highland Chieftain", tem 520 pés de comprimento, 69 pés de largura, e 36 pés de pontal, e dispõe de accommodações para 135 passageiros na primeira classe, 66 em classe intermediaria e grande numero em terceira classe.

Os novos paquetes da Nelson escalarão no porto do Rio de Janeiro, não só nas viagens da Europa, como tambem nas de regresso do Rio da Prata.

MODA E BORDADO

Temos sobre a mesa, o exemplar n. 45, de Moda e Bordado, correspondente ao mez actual.

Como as edições anteriores, esta offerece grande copia de modelos, variados e bellos, não só de vestidos, como de lingerie fina, sapatos, chapéos e tudo quanto se relaciona com a indumentaria feminina.

Sobreleva notar, ainda, a parte dedicada aos bordados e artes applicadas, ali convenientemente versados e illustrados de gravuras instructivas, collocando-os ao alcance de qualquer intelligencia.

Digna de incursão, outro sim, a secção litteraria da revista, constituida de chronicas, contos e outros assumptos bem femininos, em ordem a prender a attenção das suas leitoras.

Foi julgada prescripta a acção

Foi julgada prescripta, hontem, pelo juiz da 2ª vara criminal, a acção penal intentada contra Manoel Pinto Moreira, Arthur Lima de Azevedo, Emilio Carollino da Silva, José Marques de Oliveira, Carlos Francisco de Paula e Domicio Costa, que eram accusados de terem praticado o crime de furto.

Varios accusados absolvidos

O juiz da 2ª vara criminal, por sentença de hontem, absolveu João Basilio da Costa e Leandro do Nascimento, que eram accusados de terem assaltado a casa n. 15 da Ladeira da Providencia, e dali roubado varios objectos.

Ingeriu iodo no interior da pharmacia onde o adquiriu

A Assistencia Municipal foi chamada a prestar soccorros a uma joven que havia ingerido iodo, quando se encontrava no interior da pharmacia da rua Jardim Botanico n. 434.

Tratava-se de Maria Amelia Carvalhal, residente naquella mesma rua n. 455, que havia adquirido o iodo naquella pharmacia.

Posta fóra de perigo, recolheu-se á residencia.

Nos theatros

CARTAZ DO DIA

C. GOMES — "Dorinha, é da fuzarca".
IRIS — "A sobrinha do Amadeu".
TRIANON — "Camilla arranja um noivo".
RECREIO — "Miss Brasil".
S. JOSE' — "Braço é braço".
LYRICO — "Rigoletto".

NOTAS & NOTICIAS

A FESTA DE ALFREDO SILVA — Realiza-se amanhã, no Cine Meyer, a festa artistica de Alfredo Silva, o mais popular de nossos actores comicos, o "rei do riso", como o chamava a platéa do S. José. O programma é variadissimo, havendo um longo acto variado preenchido pelos melhores artistas de nossos theatros.

—:—

O AUTHENTICO SUCCESSO DE PROCOPIO E DA ENGRAÇADISSIMA COMEDIA "CAMILLA ARRANJA UM NOIVO" — Antes assim, ou por outra, deverá ser sempre assim. E o motivo é simples, não chega a impressionar quem quer que seja. Affirma, de sobejo, o senso de escolha, o privilegio que não erra, a visão demorada no acertar que conduz Procopio, infallivelmente, ao successo estrepitoso das suas representações. Ha mesmo, com relativa differença de um para outro original, as mesmas qualidades scenicas envolvendo as creações, que de tão pessoaes, fazem de Procopio um actor de semelhante em tudo dos demais. E' commum até dizer-se: — theatro procopiano. O que prova, cabalmente, a marca muito delle na modalidade com que cria os seus typos.

Em "Camilla arranja um noivo", que a critica disse ser a melhor das tres comedias levadas este anno no Trianon, Procopio é absolutamente discreto, natural e certo na observação e no caracter do seu personagem. A graça surge numa espontaneidade sem entraves. A mascara de Procopio trabalha incessantemente, o que quer dizer trabalha numa productividade de gargalhadas e mais gargalhadas.

—:—

A ACTRIZ ABANDONOU O PALCO, EM MEIO DA SCENA — São Paulo, 13 (A. B.) — Hontem, á noite, deu-se serio incidente entre a actriz Norka Rouskaya, "estrella" da companhia de revistas que se acha presentemente nesta capital, e o regente da orchestra. Em plena scena ambos discutiram violentamente, tendo intervido a autoridade de plantão, que nada conseguiu. Norka Rouskaya abandonou o theatro apezar da intervenção pessoal do chefe de Policia.

—:—

"LABIOS PINTADOS", HOJE, NO CINE AMERICANO, DE COPACABANA — A Companhia Nouvelles Folies que está trabalhando com o maior successo no Cine Theatro Americano de Copacabana, representa hoje, pela primeira vez, ali, a interessante "revuette" "Labios pintados", de Geysa Boscoli.

Luiz Barreira, apresentará magnifico trabalho na "A volta do filho", e o "Palhaço", quadros do maior exito; Grijó Sobrinho e Pepa Ruiz, serão muito applaudidos no engraçado numero "Ramona-Varró"; tenor Salvador Paoli, cantará lindas romanzas e Candida Rosa, deliciosos fados.

O corpo de baile, composto de galantes raparigas, muito contribuirá para o agrado da representação.

—:—

RAUL ROULIEN, EM S. PAULO — São Paulo, 13 (A. A.) — Encontra-se nesta capital a Companhia de Sainetes Raul Roulien, que acaba de fazer uma temporada em Petropolis com grande exito.

A Companhia apresentar-se-á ao publico paulista dentro de poucos dias.

—:—

FROU-FROU — Circulará amanhã uma nova revista de cinemas e theatros. Intitula-se "Frou-Frou" e tem como directores Mario Nunes, o conhecido e estimado critico theatral, e Jesus Gonçalves Fidalgo, o que é uma garantia do seu immediato successo. "Frou-Frou", impressa em excellente papel couché, será profusa e luxuosamente illustrada, trazendo bellas reportagens acerca dos artistas cinematographicos e theatraes, critica de films, abundante noticiario, poses artisticas especiaes, de modo a se constituir em publicação nunca no seu genero. Circulará no dia 15 do corrente mez e honra, pela sua feitura material as officinas de "Vida Domestica", onde é impressa.

—:—

CAMINHA DE SUCCESSO EM SUCCESSO A COMPANHIA LYRICA ITALIANA — Não ha duas opiniões acerca do merito dos actuaes espectaculos do Theatro Lyrico. Todos gabam a excellencia e homogeneidade do elenco o brilho de execução de todas as operas até agora cantadas, sendo flagrante o contraste entre o valor artistico da temporada e os preços vigorantes, mais do que modicos, verdadeiramente insignificantes.

Hoje, canta-se de novo "Rigoletto", que tamanho successo alcançou domingo á noite, com Carlo Cavallini, Lilia Alessandrini e o querido tenor brasileiro Reis e Silva nos principaes papeis. Esse foi, até agora, um dos melhores espectaculos da Companhia, devendo-se destacar a brilhante actuação do barytono Carlo Cavallini.

Amanhã será dada "Madame Butterfly", grande exito do tenor patricio Reis e Silva. Para sabbado está annunciada "Gioconda", em que colherão applausos não só os interpretes como o corpo de baile, constituido quasi exclusivamente de alumnos e alumnas da Escola de Bailados do Municipal.

Domingo, repetem-se "Lucia de Lamermoor", á tarde, e "Aida", o esplendido espectaculo inaugural da temporada, á noite.

—:—

ESTREOU COM SUCCESSO A COMPANHIA NOUVELLES FOLIES — Foi bastante auspiciosa a estréa, da Companhia Nouvelles Folies, no Cine Theatro Americano, em Copacabana. Luiz Barreira esteve bastante feliz nos seus numeros, Grijó Sobrinho fez o publico rir a valer; Candida Rosa e Pepa Ruiz, estiveram bem e o tenor Salvador Paoli, cantou lindas romanzas tendo sido muito applaudido. O corpo de bailarinas é optimo. A revuette "Sonhos de amor" possue encantadores numeros de cortina e engraçados sketchs. A montagem é luxuosa.

—:—

CONFIRMA-SE A VINDA AO BRASIL DA COMPANHIA REY COLAÇO - ROBLES MONTEIRO — Finalmente podemos confirmar a vinda ao Brasil da Grande Companhia Portugueza de Comedia Rey Colaço-Robles Monteiro.

Poucos conjuntos de theatro de dicção, que tem passado pelo Rio, conseguiram deixar entre nós o prestigio artistico que ainda perdura da temporada da Rey Colaço-Robles Monteiro.

Quando se annuncia a serie de representações desse elenco, na nossa grande casa de espectaculos da Avenida, todo o mundo duvidou de seu exito, não houve quem não temesse pela sorte dessa companhia, acreditavam todos no fracasso da temporada.

Não que a "troupe" não trouxesse alguns elementos de relevo do theatro portuguez e não dispuzesse de um repertorio escolhido e variado. Nada disso. Mas só que se julgou uma temeridade a apresentação de uma companhia representando em lingua nossa no theatro de luxo da cidade, exhibindo-se á sala ouro e rosa do Municipal, onde todos os annos grandes comediantes que Paris acclama se fazem ovacionar por uma nota social, que se não representa integralmente a elite mental da cidade, attesta pelo menos o brilho fascinante da sua sociedade.

Pois bem. Logo na primeira noite

Rei Collaço e Robles Monteiro, que estream em principio de abril, no Lyrico

o conjunto que Portugal nos mandara, conquista a platéa, firma-se como um organismo artistico capaz de hombrear com os elencos estrangeiros que ali actuam, avantajando-se mesmo a esses pela sua unidade interpretativa, pela afinação dos desempenhos apresentados, pela harmonia do seu exteriorisante poder emotivo. Pois ao lado das duas ou tres figuras centraes se movimentam figuras outras de uma equilibrada comprehensão artistica, o que se não dá, por exemplo com as apregoadas "troupes" francezas, onde o vulto central como que age isolado, contrascenando com elementos de uma inferioridade scenica fragrante...

O exito da temporada foi magnifico: theatro cheio todas as noites; algumas peças foram repetidas mais de uma vez, como "O caso do dia" e "Cristalina"; as actrizes vestiam com distincção e luxo; os actores eram correctos em scena; o ambiente, pelo seu requinte de arte e bom gosto, nada deixava a desejar, mesmo comparando com o conjunto que Paris nos manda.

Foi um vivo successo. Foi mesmo um authentico triumpho. O nome de Amelia Rey Colaço ficou na saudade de todos que um dia tiveram a dita de a ver representar.

A proxima temporada deverá constituir o maior exito do theatro de declamação do anno.

—:—

EDITH FALCÃO — Tem estado enferma a interessante actriz patricia Edith Falcão, que desde a inauguração da Companhia Zig-Zag, ora dissolvida, foi a "estrella" daquelle conjunto.

—:—

A FORMIDAVEL "PREMIE'RE" DE HOJE, NO THETRO RECREIO "MANDA QUEM PO'DE", E SUAS NOVIDADES — Hoje, á noite, estará reaberto o Theatro Recreio para as anciosamente esperadas primeiras representações da monumental super-revista "Manda quem póde", original do escriptor Antonio Quintiliano, com partitura de diversos dos nossos melhores compositores entre os quaes merecem destaque Julio Cristobal e Sá Pereira por sua maior e mais efficiente collaboração na peça. "Manda quem póde", que se apresentará cercada dos maiores attractivos e novidades, provocou á empreza Neves avultados dispendios de montagem, pois tanto a parte scenographica como aquella que diz respeito á indumentaria, sendo completamente novas, marcam tudo quanto de mais bello e artistico possa ser dado a apreciar ao publico. Nestes dois actos verificar-se-á a estréa de tres novos elementos artisticos, a saber: Antonietta Valls, distincta actriz cantora; Alfredo de Alcantara, cognominado o "homem do pandeiro infernal"; Carlos de Medina, joven e correto actor e cantor; João de Deus, o magnifico ensenador que todo o Rio conhece e tem applaudido, imprimiu a "Manda quem póde" uma "mise-en-scene" rica de effeitos choreographicos e que muito se imporá por sua originalidade. Uma rica e formosa cortina pintada pelo provecto artista Jayme Silva mais engrandecerá ainda a colossal montagem deste esperado original, cuja victoria de cartaz se pode prever com facilidade.

—:—

"A MULHER DO PROXIMO", HOJE, NO SÃO JOSE' — hoje, o theatro São José ostentará peça nova no seu cartaz.

E' o original argentino de Martignone que Luiz Iglesias traduziu e adaptou com muita habilidade, intitulando-o sugestivamente "A mulher do proximo".

Trata-se de uma peça vaudevilesca, de situações complicadas, muito bem conduzidas atravez de uma trama segura, momovimentando-a uma porção de typos burlescos de seguros effeitos comicos.

O professor Eduardo Vieira, que ensaiou esmeradamente "A mulher do proximo", distribuiu os principaes papeis a Lia Binatti, Marcelino Teixeira, Manoel Durães, Affonso Stuart, Dulce de Almeida e Arthur Castro, devendo esses apreciados artistas apresentarem excellente trabalho numa representação homogenea e brilhante.

—:—

O NOVO E HILARIANTE CARTAZ DO CARLOS GOMES — Ainda hoje, a excellente Companhia Alda Garrido, que os mais bellos espectaculos está proporcionando ao numeroso publico frequentador do popular theatro Carlos Gomes, representará a engraçadissima burleta-revista "A Dorinha é da fuzarca", original de Gastão Tojeiro, visto como ficou hontem deliberada a transferencia da primeira representação da estupenda peça "Nhá Severina", do escriptor Antonio Guimarães, para a noite de amanhã, 15 do corrente, resolução tomada no proposito de que esta producção suba á scena com o mais leve senão de montagem ou de "mise-en-scene".

"Nhá Severina", que será apresentada, assim, com o esmero completo desses factores de successo, culminará em brilho interpretativo, pois Alda Garrido, no importante papel de protagonista, e de uma caipira impagavel, dará ao publico uma optima opportunidade de applaudil-a em um genero em que a artista é unica. Deliciosos numeros de musica vão tornar estes tres actos altamente apreciaveis, sendo digna de registro, neste particular, uma suave e encantadora canção, que terá por interprete Pedro Celestino, o festejado estreante.

"Nhá Severina", finalmente, baterá o record da alegria, visto como todo este original é formado de passagens e scenas provocadoras de incessantes gargalhadas.

Alda Garrido, Augusto Annibal, João Lino, além de outros, estarão a postos para que a platéa não possa dar treguas á sua alacridade.

—:—

ALDA GARRIDO, HOJE, NO IMPERIAL, EM NICTHEROY — O Cine-Theatro Imperial, a luxuosa casa de diversões que a Empreza Paschoal Segreto explora em Nictheroy, hoje, em sua habitual matinée — "Sessão das Moças", apresenta Alda Garrido num extraordinario espectaculo.

A rainha do theatro será applaudida nos melhores numeros em seu repertorio sertanejo, em que é inimitavel.

O Cine-Theatro Imperial, assim, sempre renova attrahentemente o seu cartaz, devendo sabbado, em matinée "Sessão das Moças", fazer estréa ali, o sr. Lagoutte com os seus animaes sabios, um macaco e um cachorro que operam prodigios.

ATIROU-SE DE UM PRIMEIRO ANDAR AO SOLO

A joven commetteu o gesto tresloucado por causa do — namorado —

A tresloucada, que se encontra em estado grave, conta, apenas, 15 annos de edade e é uma creatura interessante. Seu gesto não passa de uma leviandade, infelizmente de graves consequencias, que só serve para magoar, profundamente, o coração de um pae tão amigo da familia, quanto cuidadoso.

Mercedes Quirino merecia de seu pae, o sr. Manoel Quirino, machinista de 1ª classe da Central do Brasil, todas as attenções possiveis, todo o carinho, emfim, que um pae extremoso póde dispensar aos entes queridos que constituem o seu lar. Ha poucos mezes, aceitando as declarações de um rapaz, delle se enamorou, acreditando, mesmo, em todas as promessas que lhe eram segredadas.

O sr. Quirino, entretanto, ao ser informado de que Mercedes possuia, já, um namorado, irritou-se muito com isso, tanto mais que não a achava, ainda, em condições de ser esposa. Ao que parece, não gostou, tambem, do rapaz em questão. Por diversas vezes chamou a attenção da filha para a inconveniencia do namoro, não sendo suas ordens devidamente acatadas.

Mercedes continuava firme naquelle namoro. Seu pae, vindo a saber, hontem, dessa insistencia, chamou-a mais uma vez, fazendo-lhe censuras que a envergonharam bastante. Disse-lhe o sr. Quirino, que, se continuasse na desobediencia, deixaria, com a familia, a casa actualmente habitada, passando-se para uma longinqua.

A familia reside, actualmente, á rua General Pedra n. 445, sala 13, 1º andar. A mocinha, depois que acabou de ouvir as ameaças do pae, deixou-se empolgar pela idéa do suicidio. Para ella, commetter um gesto tresloucado, seria a coisa mais facil deste mundo. Era só chegar a uma das janellas da casa referida e jogar-se em baixo. Com isso, pensaria ella, provava que, a despeito de muito creança ainda tinha coragem sufficiente para uma bravura.

Foi o que fez Mercedes. Atirou-se da janella e, em consequencia, soffreu fractura da base do craneo. Levada para o Posto Central de Assistencia, foi convenientemente pensada. Mais tarde, tendo sido considerado grave o seu estado, recolheram-na ao Hospital de Prompto Soccorro.

O sr. Manoel Quirino, quando se achava naquelle posto, interessando-se pelo estado da filha, foi intimado a comparecer á delegacia do 14º districto, afim de prestar declarações a respeito. Acompanhado de um soldado, deixou elle a Assistencia, visto que a policia, impotente para agir contra os criminosos que infestam a zona alludida, temia que o infeliz pae abandonasse sua filha... para desapparecer, como se fosse elle um daquelles que ella evita enfrentar.

O contra-torpedeiro Santa Catharina já deixou o dique

O contra-torpedeiro "Santa Catharina", que vinha passando por ligeira limpeza em seu casco, deixou o dique hontem, devendo partir no proximo domingo para o sul.

Esse vaso de guerra foi commissionado para a montagem das estações radio-telegraphicas de Santos, Florianopolis e Rio Grande.

No seu regresso, o "Santa Catharina" tocará em Imbituba, Itajahy, São Francisco, Paranaguá, Santa Martha, Arvoredo e Ponta do Boi.

Como já se noticiou largamente, o "Santa Catharina" receberá em Florianopolis uma artistica bandeira confeccionada e bordada pelas senhoras catharinenses, devendo a tripulação do navio ser alvo de carinhosas manifestações do povo e autoridades locaes.

O "Western World" de regresso a Nova York

Em viagem para Nova-York passou, hontem, pelo porto desta capital o "Western-World", de regresso de Buenos Aires, e Montevidéo.

O transatlantico da Munson Line transportou poucos passageiros para o Rio e tambem poucos conduz em transito.

Suas condições sanitarias foram verificadas boas pela Saude do Porto.

SEMPRE A' FALTA D' AGUA

Os moradores da rua Nabuco de Freitas pedem providencias

Não obstante as chuvas torrenciaes que aqui têm caido, continua a se fazer sentir, em certas partes da cidade, a falta absoluta do precioso liquido.

Na rua Nabuco de Freitas e, do modo especial na avenida n. 199 dessa referida via, a falta dagua já se está tornando martyrisante, apezar das reclamações innumeras e seguidas que têm sido encaminhadas a repartição competente.

Não seria tempo da Repartição de Aguas e Obras Publicas tomar providencias a respeito?

E' o que perguntam, por nosso intermedio, os moradores da avenida da rua Nabuco de Freitas n. 199.

O Primeiro Congresso Brasileiro de Eugenia

A commissão organizadora do Primeiro Congresso Brasileiro de Eugenia tem recebido numerosas adhesões, não só de medicos, como de sociologos, educadores, politicos, jornalistas, etc. tanto brasileiros como estrangeiros, que se interessam pelas questões do melhoramento eugenico do homem. Inscreveram-se para tratar da "Immigração Eugenica" o dr. Azevedo do Amaral e da "Politica Eugenica" o dr. Salles Filho.

A correspondencia do Primeiro Congresso Brasileiro de Eugenia deverá ser dirigida para a Academia Nacional de Medicina, Syllogeu, rua Augusta Severo, Rio de Janeiro.

Os responsaveis pelos Collegios Santo Ignacio e Rezende foram autuados

Proseguindo no serviço já encetado ha dias, o chefe da 4ª secção da Directoria de Instrucção autuou hontem, por falta de registro na mesma Directoria, os responsaveis pelos seguintes estabelecimentos de ensino: Collegio Santo Ignacio, do padre Luiz Riou, á rua São Clemente n. 226 e Collegio Rezende, de Marietta Rezende, á rua Bambina ns. 134 e 136.

O almirante Graça Aranha deixou o Museu da Marinha

Por acto de hontem, do ministro da Marinha, foi exonerado o contra-almirante graduado Heraclito da Graça Aranha, do cargo de director da Bibliotheca e Museu da Marinha, que interinamente exercia.

Pela Marinha Mercante...

A questão dos soldados

Continúa ainda sem solução por parte das Companhias Pereira Carneiro e Lloyd Nacional o das soldadas maritimas em pregadas nas referidas emprezas de navegação.

As demais emprezas, inclusive o Lloyd Brasileiro, reconhecendo a exiguidade dos vencimentos dos seus empregados, e attendendo aos reclamos do Club dos Officiaes da Marinha Mercante, augmentaram os vencimentos dos seus tripulantes se bem que em proporção menor que a solicitada.

As duas emprezas citadas: Lloyd Nacional e Pereira Carneiro numa teimosia incomprehensivel, negam-se a attender ás justas aspirações dos seus empregados.

Sobre o assumpto recebemos a seguinte carta:

"O orgão official dos directores da Companhia Commercio e Navegação, no numero de 8 do corrente, publica nos "A pedidos", as minhas linhas publicadas nesse grande jornal, em 6 do corrente. Nesse "A pedido" os directores da Commercio, limitaram-se a estampar a photographia da folha de pagamento do vapor "Tibagy", relativa ao mez de dezembro de 1814, como se estivessemos em um paiz de analphabetos e ignorantes.

Todos os brasileiros, conhecem o grande progresso da arte photographica, sabem os recursos que se utilizam os photographos, acompanham com o maximo interesse os milagres da photographia animada, cinematographia. Muitos dos nossos jornaes e revistas dedicam secções especiaes, afim de descreverem os "trucs", e a perfeição com que são feitos os scenarios para fornecer a impressão perfeita da realidade, portanto... continuo a sustentar as minhas palavras.

Disse: O nosso silencio em torno desse assumpto não tem sido motivado pela falta de elementos, afim de em fórma precisa e clara, explicar-mos com quem esta a razão. As razões das minhas palavras são simples. Desejando obter, a publica fórma dos contratos realizados pelos tripulantes com os capitães de navios, durante o anno de 1914, isto é: obter do archivo da marinha, a cópia fiel, dos róes de equipagem, tenho encontrado difficuldades formidaveis afim de obter o documento official para tornal-o publico.

Não mereço as sympathias nem gozo dos favores que são dispensados aos directores das companhias de navegação, por parte do sr. ministro da Marinha, e seus auxiliares, o leitor comprehende...

Deve causar especie, até mesmo commentarios a fórma interessante com que os directores da Commercio, fogem de responder ás minhas informações com referencia á acção dos seus technicos. Silenciaram. A verdade não admitte contestação. Comprometti-me a revelar a organização das Companhias que vivem em precarissimas condições, irei proseguir no assumpto aguardando como sempre, a resposta dos directores da Commercio.

NO TRIBUNAL DE CONTAS

Foi ordenado o registro de vultoso credito aberto no Ministerio da Guerra

O Tribunal de Contas, em sessão de hontem, resolveu o seguinte:

Ordenar o registro do credito especial de 1.610:000$070, aberto no Ministerio da Guerra, para despezas de transporte, em virtude de requisições do mesmo ministerio em 1925; ordenar o registro do contrato entre a Repartição Geral dos Telegraphos e a Companhia Progresso Industrial do Brasil, para arrendamento do predio destinado á installação da estação telegraphica de Bangu', nesta capital; recusar registro aos contratos entre a Repartição Geral dos Telegraphos e Avila & Cia., para arrendamento do predio destinado á installação da estação telegraphica de Ituassu', na Bahia, e entre a Inspectoria de Hygiene Infantil e Manoel Pinheiro, para locação do predio destinado á mesma Inspectoria; responder affirmativamente á consulta do Ministerio da Fazenda, sobre a legalidade da abertura do credito especial de 381:789$221, para pagamento á Santa Casa de Misericordia de Victoria; ordenar o registro do accordo celebrado entre o Departamento de Saude Publica e o Estado da Bahia, para execução dos serviços de tuberculose e hygiene infantil, naquella região do paiz; ordenar o registro do contrato entre o Ministerio da Justiça e Alberto Martins e outros para fornecimento de material cirurgico; responder affirmativamente á consulta do Ministerio da Agricultura sobre a legalidade da abertura do credito de 270:000$000, para auxilio e custeio do serviço da Estação Geral da Experimentação do Estado do Rio Grande do Sul; responder affirmativamente á consulta do Ministerio da Guerra sobre a abertura do credito de 25:612$880, para pagamento aos promotores da justiça militar de 2ª entrancia; ordenar o registro da despeza de 108:355$340, para pagamento de fornecimentos feitos á Inspectoria dos Serviços de Prophylaxia, em janeiro ultimo; bem assim da despesa de .... 21:900$000, para gratificações mensaes aos sub-directores technicos da Directoria do Patrimonio Nacional.

O suicida Manoel Lopes foi sepultado, afinal

Conforme a nossa noticia de hontem, o joven Manoel Lopes, cujo cadaver foi encontrado na praia da avenida Beira Mar, mais ou menos em frente ao Passeio Publico, devia ser sepultado hontem como indigente, visto não ter sido, até então, reclamado o corpo por pessoa alguma.

A directoria da Obra de Assistencia aos Portuguezes Desamparados, entretanto, incumbiu seu procurador, o sr. Armando Soares, joalheiro, estabelecido á rua Senador Euzebio n. 50, de providenciar para o custeio dos funeraes do ind'toso immigrante.

Hontem mesmo, ás 4 horas da tarde, a expensas daquella instituição, foi o corpo de Manoel Lopes retirado da geladeira do necroterio, sendo inhumado no cemiterio de São Francisco Xavier.

Designados para o contra-torpedeiro "Parahyba" e para o Curso de Enfermeiros

Ao almirante director do Pessoal da Armada, o ministro da Marinha communicou hontem haver resolvido designar o capitão-tenente Newton Gomes Barroso para servir como chefe de machinas do contra-torpedeiro "Parahyba", e o segundo-tenente pharmaceutico Humberto Monteiro Meirelles para servir como instructor do Curso de Enfermeiros.

Noticias dos Estados

Bahia

A BAHIA INTERESSADA NA CULTURA DE FRUCTAS

Bahia, 13 (A. B.) — A cultura de fructas está se intensificando de modo notavel no interior deste Estado. Aponta-se o municipio de Alagoinhas como uma região onde as laranjas são mais saborosas do que as do municipio desta capital, e onde se estão fazendo grandes plantações que obedecem a methodos modernos de fructicultura.

Bahia, 13 (A. B.) — No desastre de hontem, na Linha Circular, em que descarrilou um bonde, feriram-se tres pessoas que foram recolhidas ao hospital.

A ESTE BRASILEIRO DISPENSOU GRANDE NUMERO DE EMPREGADOS

Bahia, 13 (A. B.) — A Companhia Este Brasileiro suspendeu todas as construcções que vinha fazendo, e nas quaes eram empregados numerosos operarios.

Esses trabalhadores ficaram, em consequencia desta determinação, em situação difficil, sendo pessima a impressão causada em todo o Estado por essa providencia.

Maranhão

DESAPPARECIMENTO DE AUTOS?

Maranhão, 13 (A. B.) — A "Pacotilha" denuncia o desapparecimento de varios autos nos cartorios locaes. Essa noticia causou grande sensação aqui.

Aquelle jornal, commentando o facto, accrescenta que "esse crime é a maior vilta que se póde lançar á face da justiça.

Pará

A INAUGURAÇÃO DE UM PHAROL

Belém, 13 (A. B.) — O novo Pharol de Gurupy, agora inaugurado e justamente considerado de grande utilidade para a navegação, dispõe de um fóco luminoso da altura de 46 metros, visivel em meio das aguas.

Esse pharol tem um alcance de 19 milhas, estando o observador a 6 metros acima do nivel das aguas, e de 22 milhas estando o observador em uma altitude de 18 metros.

De volta dos trabalhos da installação, o aviso "Mario Alves" irá á ilha das Galvotas em viagem de inspecção.

S. Paulo

MENORES AFOGADAS NA RIBEIRÃO DAS MACAHUBAS

São Paulo, 13 (A. B.) — Noticiam de Franca que durante a ultima enchente ali, quatro menores foram arrastadas pela corrente do ribeirão das Macahubas, perecendo afogadas.

O "DESPATCH" ESPERADO EM SANTOS

São Paulo, 13 (A. B.) — O cruzador "Despatch" está sendo esperado hoje em Santos, onde a colonia britannica daquelle porto lhe prepara festiva recepção.

PUBLICA-SE O REGULAMENTO DA EXPOSIÇÃO DE ANIMAES

São Paulo, 13 (A. A.) — O governo acaba de baixar o regulamento da Exposição de Animaes, que será inaugurada nesta capital no dia 3 de maio proximo.

De accordo com esse regulamento, os animaes pertencentes aos criadores do Estado, os seus tratadores, bagagens e forragens, que acompanharam os animaes, bem como todo material destinado á referida Exposição, tanto na vida como na volta, terão todos os transportes gratis.

A commissão organizadora do certamen providenciará, do melhor modo possivel, junto ás emprezas de transporte, sobre a concessão de favores especiaes para a conducção dos animaes tanto na vinda como na volta, procurando cercal-os de todas as garantias e organizando mesmo trens especiaes rapidos e directos.

Os animaes e materiaes, vindos do interior do Estado, deverão estar acompanhados dos documentos de despacho e ser consignados á commissão organizadora, que será avisada, por telegramma, do dia do embarque e do dia da chegada provavel. Nenhum animal deverá ser embarcado sem a companhia do respectivo tratador.

O recebimento dos animaes, destinados á Exposição e que se encontrarem no estrangeiro ou nos Estados vizinhos, será feito do dia 14 ao 4º dia anterior ao dia da inauguração do certamen, exceptuando-se os que se encontrarem nos municipios da capital, os quaes só serão recebidos quatro dias antes da inauguração.

Por occasião do recebimento, no desembarque, os animaes soffrerão, em local apropriado, a inspecção veterinaria. Os que estiverem defeituosos, em estado de magreza, atacados ou suspeitos de molestias contagiosas ou que não estiverem convenientemente preparados, assim como bravios, serão isolados dos demais, communicando-se o occorrido ao proprietario ou proprietarios, para que lhes dêm destino, correndo por conta delles as despesas.

Preenchidas essas formalidades para a admissão, a commissão designará o local para cada animal, sendo prohibida qualquer modificação ou troca.

Nem o governo, nem a commissão se responsabilizam pelos accidentes que venham a soffrer os animaes, quer no transporte quer durante a Exposição.

Os animaes, que chegarem depois do prazo de recebimento, não serão acceitos.

As machinas, forragens e outros productos da industria animal serão recebidos quatro dias antes da inauguração.

Durante o tempo da Exposição, a alimentação dos animaes será por conta do governo.

ASSALTOS NOS SUBURBIOS

A policia do 19º districto está procurando descobrir o autor dos assaltos verificados hontem, no escriptorio da pedreira situada á rua Pelotas, de propriedade da firma Antonio Costa, de onde roubaram 1:200$000 em dinheiro.

Dali passaram para a casa 7 da rua Conselheiro Saraiva, moradia do sr. Carlos Cabral, de onde roubaram 200$000 em dinheiro e varios objectos de valor.

Designações e licenças na — Justiça —

O ministro da Justiça, resolveu, por actos de hontem, designar 2ª Constança Tavares, guarda de 2ª classe do Hospital Nacional de Psychopathas, para exercer as funcções de guarda de 1ª classe; Julia Vassal, guarda de 2ª classe do referido hospital, para guarda de 2ª classe; e conceder tres mezes de licença ao 2º official da secretaria do mesmo hospital Germano de Oliveira.

Qual o mais completo aviador brasileiro ?

Approxima-se do seu termo, o plebiscito do "Correio da Manhã" – Um valioso premio ao vencedor

Capitão Tenente João Gonçalves Peixoto, da Aviação Naval

Chegamos no ultimo mez do plebiscito por nós instituido para apurar qual o mais completo aviador brasileiro e, por uma pequena estatistica que fizemos, chegamos á conclusão de que já enviaram para os diversos aviadores 164:677 votos, assim descriminados: 24.704 em dezembro, 36.661 em janeiro e 73.677 em fevereiro ultimo.

Não exageramos em calcular em 300.000 o numero de votos em poder dos diversos adeptos dos aviadores nacionaes e que estão reservando para o ultimo dia do concurso, que chegará, na forma do regulamento, no seu termo movimentando um numero de suffragios assás consideravel.

Ao vencedor do concurso, que deve sair dentre os quatro mais votados actualmente, caberá como premio, uma rica e artistica medalha de ouro e esmalte, cravejada de brilhantes, obra da Joalheria Ernani Figueira & Cia., estabelecida á rua dos Ourives, 13, onde se encontra exposto o lindo premio.

AS CONDIÇÕES DO CONCURSO

I — Vencerá o concurso quem no final da apuração obtiver maior numero de votos.

II — Podem ser votados todos os aviadores brasileiros, militares ou civis.

III — Cada votante poderá mandar quantos votos queira desde que preencha com perfeita clareza o coupon que publicamos diariamente.

IV — O "Correio da Manhã" não vende coupons avulsos e só serão apurados os que sejam recortados da propria folha.

V — Não serão apurados os votos que não sejam para aviadores.

VI — Os votos devem ser collocados pessoalmente na urna, que para esse fim existe, na redacção do "Correio da Manhã".

VII — A votação do interior deve ser endereçada: Concurso dos Aviadores — "Correio da Manhã" — Largo da Carioca numero 13. — Rio de Janeiro.

VIII — O voto para ser apurado deve vir no coupon inteiro, isto é, acompanhado do "clichê" da medalha.

Os votantes não devem cortar o coupon.

IX — A apuração do concurso será publica, diariamente, em nossa redacção, começando ás 4,30 horas da tarde, excepto aos sabbados, em que será iniciada ás 2 horas. Os votos que chegarem depois dessa hora, serão apurados no dia seguinte.

X — O concurso será encerrado, impreterivelmente, em 31 de março corrente sendo a apuração final feita no dia immediato e o resultado publicado em nossa edição de 2 de abril.

APURAÇÃO DE HONTEM

		Votos
DANTE DE MATTOS	Militar	31.180
AROLDO BORGES LEITÃO	Militar	26.895
Flavio Santos	militar	15.115
Rodolpho Prates	militar	14.560
Carlos S. G. Cavalier	militar	9.528
Marcos Villela Junior	militar	7.823
José Augusto de Paiva Meira	militar	7.565
Armando de Mello Mendes	militar	6.809
Antonio Schorst	civil	6.560
Arthur Cunha	militar	6.811
Fernando Muniz Freire Filho	militar	6.016
Ribeiro de Barros	civil	5.812
Francisco Oliveira Borges	militar	5.827
Sylvio Camisano Veiga	civil	3.752
Alvaro Heckeher	militar	1.817
Loyola Daher	civil	1.661
Anesia Pinheiro Machado	civil	1.566
Protogenes Guimarães	militar	1.397
Newton Braga	militar	1.274
Eduardo Gomes	militar	1.097
Santos Dumont	civil	1.038
Cicero M. Magalhães	militar	1.018
Virginius de Lamare	militar	853
Marcio de Souza e Mello	militar	801
Fileto Santos	militar	773
Rodrigo Dyott Fontenelle	militar	751
Epaminondas dos Santos	militar	747
Reynaldo Gonçalves	militar	715
Ignacio M. Effendi	militar	714
Amilcar Pederneiras	militar	682
Antonio José Fernandes	militar	662
Djalma Petit	militar	640
Armando Ararigboia	militar	614
José F. Cotta Filho	militar	600
Odemiro Araujo	militar	577

O coupon do concurso vae publicado no alto da 2ª pagina.

NOTA — Só nos domingos publicaremos a relação geral dos aviadores votados.

Na Instrucção Publica

Portarias, hontem assignadas pelo director:

Designando o sr. mestre da Secção de Mecanica Oswaldo Vieira da Silva, para ter exercicio no Instituto João Alfredo; a adjunta de 2ª classe Carmen Macedo Lima, para ter exercicio no Curso Complementar annexo á Escola Normal;

transferindo as adjuntas: Francisca Paula Cohn, para o Jardim de Infancia Marechal Hermes; Virginia Pereira de Andrade, para a 1ª escola mixta do 7º districto; Isaura Augusta Bittencourt Pacheco, para a 3ª mixta do 6º districto; Thais Araujo Carvalho, para a 3ª escola mixta do 8º districto e Jandyra Leite de Castro para a 3ª escola mixta do 5º districto; a inspectora de alumnos Genoveva Ferreira, para a Escola Normal; a coadjuvante de ensino Olga do Carmo Netto, para o 2º curso popular nocturno feminino do 6º districto; a adjunta de 1ª classe Maria Longo para o 2º curso popular nocturno masculino do 1º districto;

localisando no proprio municipio da praça Hilda n. 17, o 1º curso popular nocturno do 7º districto, e no predio da rua Haddock Lobo n. 302, o 1º curso popular nocturno feminino do 7º districto;

dispensando da regencia da 2ª escola mixta do 23º districto o director de escola Nodar de Queiroz Palm.

— Despacho do sub-director: Zulmira Colpaert e Marietta do Nascimento Moraes — Submettam-se á inspecção de saude.

— Exigencias das secções — 2ª — Praxedes Pereira Barbosa — Junte documento comprobatorio do que allega.

3ª — Maria José de Lavôr — Compareça para prestar esclarecimentos.

Collegio Ottati — Compareça para esclarecimentos.

Haverá sessão, hoje, na 3ª camara da Côrte de Appellação

Na sessão de hoje, a 3ª Camara da Côrte julgará as seguintes appellações civeis ns. 5, 15, 25, 35, 60, 125, 149, 186, 203, 211, 223, 224, 238, 239, 274, 8.548, 8.904, 8.948, 8.990, 9.411, 9.431, 9511, 9.547, 9.589, e 9.635.

Associação Brasileira de — Imprensa —

Reune-se, hoje, em sessão extraordinaria, o conselho administrativo da Associação Brasileira de Imprensa, para tratar de assumpto de grande urgencia e maxima importancia. A directoria pede o comparecimento de todos os conselheiros.

(17827)

CENTRAL DO BRASIL

A estação D. Pedro II forneceu hontem, por conta dos diversos ministerios e outras repartições publicas, 49 passagens na importancia total de ... 2:480$100.

— A inauguração das cabines electro-mecanicas, installadas nas estações de Cannas, Lavrinhas e Apparecida, no ramal de S. Paulo da Central do Brasil, que devia ser effectuada hontem, foi transferida para o proximo dia 15 do corrente.

— Apresentou-se ao serviço por ter terminado a licença, o compositor Ovidio João de Souza, que serve na estação de Bello Horizonte.

— A administração da Central do Brasil resolveu supprimir o destacamento de guarda-freios, da estação de Sabará, por conveniencia de serviço.

— O director da Central do Brasil que se acha em viagem de inspecção na linha do Centro, seguiu hontem, de Entre Rios, para Bello Horizonte.

— Já se acha impresso o relatorio da Central do Brasil, referente ao anno de 1926, que se acha atrasado, em virtude do incendio da estação Maritima. Até o fim do mez de abril, proximo futuro, será tambem distribuido o relatorio do anno de 1927, que se acha com sua impressão quasi concluida.

— Deve comparecer ao gabinete do sub-director do trafego o sr. José Egydio de Moura Albuquerque e Aurora Marino de Carvalho.

— Estão chamados ao escriptorio do official do trafego, os srs. Luiz Alexandre do Amparo, Felix de Oliveira Marques, Joaquim Sobral Filho, Ernani Nunes de Simas, Americo Silveira da Silva e Manoel Ertonato, de Souza.

— Despachos da directoria:

Sebastião Sobral de Mattos, Oswaldo José dos Santos, Matheus Barbosa da Silva, Antonio da Silva; pedindo licença — Concedo um mez com 2|3 da diaria. Henrique Castellar, pedindo passe — Concedo com 50 % de abatimento. Christovão Coelho do Amaral, Ascendino Augusto Barbosa; pedindo licença — Concedo um mez com ordenado. Antonio Alves do Carmo, Aristheu Januario de Gouvêa, propondo para fiadora a Caixa Geral do Pessoal Jornaleiro da Estrada — Aceito a fiadora. J. Carvalo, reclamando a importancia de 133$200 — Reduzida para 133$000, pague-se esta reclamação, correndo a despeza por conta do empregado infra indicado. Feny Gerber, reclamando a importancia de 27$000 — Pague-se a quantia de 27$000, correndo a despeza por conta do empregado infra indicado. F. Castanheira, reclamando a importancia de 140$000 — Pague-se a quantia de 140$000, correndo a despeza pela forma indicada pela 2ª divisão. Dahbar & Irmão, reclamando a importancia de 125$000 — Pague-se por conta da Estrada a quantia de ... 125$000. Cezario Campello, reclamando a importancia de 1:081$000 — Reduzida para 56$000, pague-se esta reclamação, correndo a despeza por conta da Estrada. Companhia Italo Brasileira de Seguros Geraes, reclamando a importancia de 256$000 — Pague-se por conta da Estrada a quantia de .... 256$000. Braulio & Cia., reclamando a importancia de 3:500$000 — Pague-se a importancia de 3:500$000, correndo a despeza por conta do empregado infra indicado. Antonio da Silva Gomes, reclamando a importancia de 360$000 — Reduzida para 236$000, pague-se esta reclamação, correndo a despeza por conta desta Estrada. Augusto & Cia., reclamando a importancia de ... 59$000 — Reduzida para 33$000, pague-se a presente reclamação, correndo a despeza pela forma indicada pela 2ª divisão. Placida dos Santos, Max Ank, Gustavo de Macedo Soares — Compareçam á secretaria.

Ainda o começo de incendio do — Hotel Giorelli —

Do sr. Nassim Jorge André, dono do predio onde está o Hotel Giorelli, á praça da Republica esquina da rua Buenos Aires e queia sendo presa de um incendio, recebemos hontem, a seguinte carta:

"Com relação a um principio de incendio no predio de minha propriedade á rua Buenos Aires n. 347, cumpre-me informar a v. s. o seguinte:

Não obstante ser de muito maior valor, o predio está seguro apenas por 100 contos de réis e não 300 como veiu no noticiario.

Pelas noticias pode se inferir que eu tenha interesse que o immovel ardesse. Tal não se dá; tanto mais que pelo valor do seguro, é evidente que enorme seria o meu prejuizo.

Conclue-se, pois, que o vosso informante foi illudido na sua boa fé, e assim, appellando para o espirito de justiça que preside vosso conceituado jornal, venho solicitar uma rectificação nesse sentido e desde já muito agradecido, subscrevo-me de v. s. constante leitor, etc."

PARTIDO DEMOCRATICO DO DISTRICTO FEDERAL

Communicam-nos da secretaria geral:

"São convidados todos os delegados regionaes do 2º districto, para uma reunião na séde do Partido, 2ª feira, 18 do corrente, ás 5 horas.

Directorio regional do Andarahy — Realizando-se, sabbado, 16, ás 5 horas, importante reunião do supracitado directorio, na séde do Partido, (edificio do Theatro Phenix), estão por intermédio desta, convocados os srs. membros e mais ainda os seguintes cavalheiros: Joaquim Henning Cardoso, dr. João Baptista Bidart, dr. Feliciano Motta, Jeronymo José Fernandes, Waldemar Cotta, Euclydes Carvalho Nogueira, Eugenio Faria, Rogerio Fontes Alves Portella, Alberto de Oliveira e Serpa Pinto. Importantes assumptos serão tratados."

(5426)

NA PREFEITURA

O servente da Inspectoria de Abastecimento, Joaquim Ignacio da Fonseca foi nomeado para servir, interinamente, como continuo da mesma directoria.

— Os quatro lotes de terrenos que sobejaram das obras da Avenida Amaro Cavalcanti, entre as ruas Adriano e Curupaity, foram adquiridos: os lotes 15 e 17, pelo dr. Alberico Freire de Sant'Anna, respectivamente, por 3:000$ cada um; o lote 14, por João da Cruz Pereira, pela quantia de 8:000$ e o lote 16, por d. Déa Jausen de Sá, pela importancia de 3:000$000.

— Encerra-se hoje, ás 11 horas da manhã, a inscripção dos candidatos ao concurso aberto na Directoria de Estatistica e Archivo, para o provimento de vagas de terceiros officiaes.

Uma mulher aggredida a socos

Maria do Carmo, residente á rua Carmo Netto n. 204, tendo sido aggredida a socos, na rua Corrêa Bastos, soffreu ferimento contuso na bocca, tendo sido medicada no Posto Central de Assistencia.

A policia declara ignorar o occorrido.

Uma penca de denuncias

Pelo promotor publico da 3ª vara criminal foram denunciados, hontem, Luiz Corrêa Thomé, como incurso no art. 297 do Codigo Penal, Herotides Lustosa Paranaguá e Adahil da Silva Rosa, como incursos no art. 266 do Codigo Penal.

TRIBUNAL DO JURY

O julgamento de hontem

Perante o Tribunal do Jury, foi submettido, hontem, a julgamento o réo Nestor José Marinho, que é accusado de ter, no dia 2 de Outubro ultimo, na rua Senador Pompeu, tentado matar sua esposa d. Claudina Oliveira Marinho, contra quem desfechou varias facadas.

Sorteado o conselho de sentença, ficou constituido dos seguintes senhores:

Vasco de Lacerda Gama, dr. Thadeu de Araujo Medeiros, Gustavo Adolpho Ferreira de Rezende, Luiz Leite Filho, Cesar Apunaine, José Buarque de Macedo e Antonio Felix de Andrade.

Lido o processo, falou o promotor publico, que pediu ao jury a condemnação do réo a pena de 16 annos de prisão.

Em seguida, foi dada a palavra ao advogado do réo, que pleiteou a desclassificação do delicto imputado ao seu constituinte.

O conselho de sentença recolheu-se a sala secreta e de onde ao voltar trouxe a sentença que condemnou o réo a pena de 5 mezes, 7 dias e 12 horas de prisão.

FORAM DENUNCIADOS

O promotor publico em exercicio no juizo da 1ª vara criminal denunciou, hontem, Armando de Oliveira Alvim e Abel Veiga, como incursos no artigo 331 nº 2 do Codigo Penal e Walter Lul, como tendo praticado o crime de estellionato.

NOTICIAS DA GUERRA

Foram designados: o capitão Iodargyro, para auxiliar technico da commissão constructora da Fabrica de Troryl; o tenente-coronel Alfredo Alberto de Alencastro, para chefe de divisão da Directoria do Material Bellico; o 1º tenente Paulo Alves Cabral, para auxiliar de instructor de engenharia da Escola Militar, designação que é feita por não existirem 1os. tenentes da arma com o curso de Aperfeiçoamento; e os 2os. tenentes commissionados, João de Souza Moraes e Julio Ribas, para delegados das juntas permanentes de alistamento militar no municipio de S. João do Muquy, no Espirito Santo, e no Districto de Alfredo Chaves, na 3ª circumscripção, respectivamente.

— O ministro solicitou de seu collega da Fazenda os seguintes pagamentos:

pelo Thesouro Nacional, por exercicios findos: 976$000 ao major reformado Henrique Ribeiro Campos de Vasconcellos, 230$000 ao 1º sargento Francisco Corrêa da Silva, 6:641$000 ao capitão Raul Pinto Seidl, 163$400 ao anspeçada asylado João Martins dos Santos;

pela Contabilidade da Guerra, verba de reposições: 92$284 ao amanuense Antonio Gonçalves Cardoso, 165$578 ao capitão José Daudt Fabricio, 100$020 ao 2º tenente reformado Abilio Murtinho, 175$569 ao general de divisão graduado reformado Pedro Augusto Menna Barreto, 151$130 ao 1º tenente Cyr do Espirito Santo Cardoso, 137$792 ao 1º tenente Paulo Estrella Vieira e 172$236 ao capitão Pedro Cordolino Ferreira de Azevedo.

— O 2º tenente Lauro Augusto de Medeiros foi mandado servir junto á Directoria do Serviço Radio do Exercito afim de se encarregar de um laboratorio para experiencias a ser installado na referida Directoria.

— O alumno do Collegio Militar de Porto Alegre Mario Fonseca que destinava-se á Escola Naval, onde não poude effectuar matricula por haver excedido o limite maximo da edade estabelecida, foi mandado matricular na Escola Militar.

— Foram exonerados: os 2os. tenentes reformados Fernando de Araujo Coutinho, de encarregado dos paióes de munição do serviço de Material Bellico da 6ª região militar, a pedido, fazendo-se-lhe carga, para indemnização aos cofres publicos, da importancia das despesas occasionadas pela sua nomeação, excluidos os vencimentos pagos regularmente, e o commissionado José de Queiroz Barcellos, de delegado do serviço de recrutamento do municipio do Urussanga, no Paraná, a pedido.

— Ao chefe do Departamento do Pessoal, o ministro declarou que nas propostas de officiaes reformados, deve ser mencionada a sua residencia e prestadas outras informações relativas a despesas que a nomeação possa occasionar.

— O major reformado Domingos Monteiro foi exonerado, a pedido, de delegado militar da junta de alistamento do municipio do Flores, no Maranhão.

— O tenente-coronel Alvaro Conrado de Niemeyer foi dispensado de fiscal da Escola de Estado Maior, visto haver sido promovido.

— Foram promovidos a amanuenses de 1ª classe os de 2ª, Thiago Alves de Maria, por merecimento, Mariano Ribeiro Belem e Lamartine José Borges, por antiguidade.

— O 1º tenente contador Gabriel Menna Barreto foi transferido da Escola de Aperfeiçoamento de Officiaes para o Hospital Militar de S. Gabriel.

— Foram licenciados para tratamento de saude: por 1 anno, o 3º official da Contabilidade da Guerra Alberto Maggioli; por 6 mezes, Luiz Antonio da Silva, servente da Fabrica de Polvora sem Fumaça, Olegario Torquato da Rosa, foguista, Jorge Cesar Pedreira de Mattos, operario, Octacilio Ribeiro de Carvalho, amanuense, da Intendencia da Guerra, Lydio Evangelista, de Vasconcellos, continuo do Estado Maior do Exercito, Eugenio Mariano da Costa, Euclydes Antonio Maia, operarios, José Augusto Barbosa, 2º official, do Arsenal de Guerra desta capital; por tres mezes, Francisco Baptista de Vasconcellos, porteiro do Collegio Militar do Ceará; e por 1 mez, Joaquim Gomes e Luiz Vital de Oliveira, operarios do Arsenal de Guerra desta capital e da Fabrica de Cartuchos e Artefactos de Guerra.

— Regressaram do Paraná o coronel José Osorio, commandante do 5º B. E. e o major Libanio Augusto da Cunha Mattos.

— O coronel José Ribeiro Gomes seguiu para Poços de Caldas, afim de gozar as férias regulamentares.

— Tiveram permissão: para vir a esta capital, o capitão José Maria Leal Menezes; para ir a S. João d'El Rey, em gozo de férias, o 1º tenente José de Mello Alvarenga e para virem a esta capital os tenentes Newton Franklin do Nascimento e Rubens Rosado Teixeira.

— Foi nomeado auxiliar de escripta para servir na Inspectoria do Tiro da 1ª região, o sargento Altarminio Ramos.

— Foram fixados da fórma abaixo, os effectivos em alumnos que terão de frequentar os cursos da Escola de Aviação Militar:

Curso de sargento aviador — matriculados em 1928—33 — a matricular neste anno — 88 — total 121.

Curso de applicação — curso de aspirante aviador — 22 e de official aviador 11 — total 33.

Curso de aperfeiçoamento — Sargentos—10, tenentes e capitães — 12 e officiaes superiores 9 — total 31.

Curso de artilharia anti-aerea officiaes — 5 e sargentos — 10 total 15.

— Baixou ao Hospital Central o major reformado Miguel Alvares dos Prazeres.

— O ministro solicitou de seu collega da Fazenda os seguintes pagamentos:

pela Contabilidade da Guerra, á conta da verba reposições e restituições, 137$789 ao 1º tenente Affonso Rodrigues Filho e 137$795 ao 1º tenente Thales de Azevedo Villas Boas;

pelo Thesouro Nacional, por exercicios findos, 11:454$784 ao major reformado Oscar Leonidas Corrêa de Moraes, 570$000 ao capitão reformado Pacifico Antonio Xavier de Barros Filho, 600$000 ao alferes voluntario da patria Zeferino Gonçalves de Campos;

á conta do credito da divida fluctuante, 1:200$000 ao capitão reformado Braulio de Freitas Brandão, 5:760$000 a João Baptista Martins, 6:000$000 á Cia. Antarctica Paulista, 740$000 a Antonio Rodrigues da Motta, 5:450[illegible] a José Serra & Irmão, 5:611$500 a Pedro dos Santos, 5:550$000 a Cassio do Prado Salgado, 9:600$000 a Gaspar Carvalho, 3:758$800 á Anglo Mexican Petroleum Co. Ltd., réis 14:580$000 a Benedicto de Moura Nunes e Tiberio Barbosa de Siqueira, 11:416$000 a The Great Western of Brasil Railway Co. Ltd., 19:730$000 á Cia. Paulista de Estradas de Ferro, 10:494$000 a Saravano & Garofoliás, réis 5:300$ a Possidonio da Cunha Santos e 6:00$000 a Dellegrave & Comp.

— O major José Silvestre de Mello, 1º tenente veterinario Vital da Costa Filho e 2º tenente Mario Fernandes Imbiriba foram designados para constituir a commissão de compras de animaes destinados ao exercito, na 3ª região militar.

— O inspector do 1º grupo de regiões militares foi autorizado a abrir concorrencia administrativa para acquisição de artigos de consumo habitual necessarios á inspectoria durante o corrente anno.

— Em solução á consulta do capitão Miguel de Freitas Travassos, o ministro declarou ao chefe do Departamento do Pessoal que a praça asylada ou aguardando asylamento está em situação legal e tem direito á porcentagem de 10 e 15 % sobre os respectivos vencimentos.

— Por terem de reunir-se as sédes dos seus respectivos corpos, apresentaram-se: os coroneis Raphael Benjamin da Fonseca, do 10º regimento de infantaria e João Candido Pereira de Castro Junior, do 9º regimento de artilharia; o major Francisco José Dutra, do 7º batalhão de caçadores e os primeiros tenentes Boanerges Lopes Cezar e João Franco Pontes.

— Foi mandado inspeccionar de saude, por haver requerido reengajamento, o sargento auxiliar de escripta Severino Estanisláo de Araujo.

— Baixou ao Hospital Central o 1º tenente Newton Brayner Nunes da Silva, preso politico.

— Foram concedidos 10 dias do dispensa do serviço ao 1º tenente Rubens Guilherme de Almeida.

Cera Royal

Para lustrar moveis e assoalhos é a melhor. V. Ex. receberá a importancia em dobro, caso o assoalho não fique um verdadeiro espelho durante um mez. (6503)

Foi concedido o habeas-corpus

O juiz da 5ª vara criminal concedeu, hontem, o "habeas-corpus" em que José Martins allegava prisão illegal por parte do 4º delegado auxiliar.

DECLARAÇÕES

CENTRO BENEFICENTE E DE MELHORAMENTOS DA PENHA CIRCULAR

ASSEMBLÉA GERAL

2ª convocação

De ordem do Snr. Presidente, convido os Snrs. associados quites, para se reunirem na séde deste Centro, em Assembléa Geral extraordinaria, a realizar-se no dia 15 de Março, ás 20 horas.

Assumpto a tratar-se: venda de apolices do patrimonio social para a construcção da séde deste Centro.

Rio de Janeiro, 13 de Março de 1929. — **Euclydes Silva Oliveira**, 1º Secretario. (D 19836)

COLLEGIOS

COLLEGIO Maria de Nazareth, internato e externato para meninas. Bancas do Departamento. Cursos desde jardim da infancia. Piano e theoria. Trabalhos variados. Rua Ibiturúna n. 124; phone Villa 2288. (A 18838)

COLLEGIO SYLVIO LEITE

Internato e Externato — Rua Mariz e Barros, 258 — Tel. V. 1252. Todos os cursos desde o Jardim da Infancia. Ensino secundario e commercial officializados. Conducção de alumnos em auto-omnibus. INTERNATO EM PETROPOLIS — Av. 15 de Nov. 264 — Tel. 52. Clima de altitude. Ambiente tranquillo e sadio para estudo. (4511)

A' PRAÇA

Os abaixos assignados, declaram as praças do Rio de Janeiro e as do interior e a quem interessar possa, que na melhor harmonia dissolveram a sociedade que mantinham sob a razão de Julio Monteiro & Cia., retirando-se o socio Sebastião Martins Ferreira, pago e satisfeito de seu capital e lucros, assumindo a responsabilidade do activo e passivo o socio o Sr. Julio Cesar Monteiro de Barros Junior.

São Martinho, 25 de Fevereiro de 1929. — **Julio C. Monteiro de Barros Jor.** — **Sebastião Martins Ferreira**. (A 18962)

ASSOCIAÇÃO DOS PROPRIETARIOS DE AÇOUGUES

Sedé provisoria: Rua Buenos Ayres, 170, sob.

Expediente — Das 13 ás 15 horas

De ordem do snr. presidente convido os srs. socios quites, a comparecerem a assembléa geral ordinaria que se realizará no dia 14 do corrente ás 19,30 horas para apresentação do relatorio do presidente, balanço geral do thesoureiro e eleição da directoria de accordo com o artigo 38 dos estatutos. Rio, 13 de Março de 1929. — **Pinto Netto**, secretario. (A 17989)

JOCKEY-CLUB

ASSEMBLÉA GERAL EXTRAORDINARIA

De ordem do sr. Presidente, convido os srs. socios effectivos para se reunirem, na séde social, em assembléa geral extraordinaria de conformidade com os estatutos, na quinta-feira, 14 de março proximo, ás 14 horas, para o fim especial de se discutir e votar o projecto de reforma dos estatutos sociaes apresentados á directoria pela commissão especial nomeada pela assembléa geral.

Secretaria do Jockey-Club, em 27 de Fevereiro de 1929. — **Adhemar de Faria**, 1º secretario. (A 18789)

ASSEMBLÉA GERAL ORDINARIA

De ordem do sr. Presidente, convido os srs. socios effectivos para se reunirem, na séde social, em assembléa geral ordinaria, de conformidade com os estatutos, na quinta-feira, 14 de março proximo, ás 15 horas, para leitura e discussão do relatorio, balanço e prestação de contas da directoria e parecer do Conselho Fiscal referentes ao exercicio de 1928, eleição da directoria, suas commissões e supplentes, conselho fiscal e seus supplentes, demais poderes da administração e interesses geraes correlativos.

O relatorio da directoria será distribuido aos srs. socios desde sabbado, 9 de março.

Secretaria do Jockey-Club, em 27 de Fevereiro de 1929. — **Adhemar de Faria**, 1º secretario. (A 18789)

A' PRAÇA

João Ferreira dos Santos, Waldemiro Santos, Adherbal Espindola e Guilhermino Fernandes, unicos socios de Rodrigues de Carvalho & Comp., com séde nesta praça, á rua Sete de Setembro n. 162, sendo o primeiro como cessionario do socio Manoel Rodrigues de Carvalho, communicam que transformaram a sociedade em sociedade por quotas, de responsabilidade limitada, sob a firma

João Santos & Cmp., Limitada

conforme contrato de 25 de fevereiro p. p., archivado na Junta Commercial, sob n. 113.184; e que continúa a ter a mesma séde, e o mesmo commercio e industria de couros, malas, arreios, calçados, artigos de viagens, sport, aluminio, equipamentos militares e congeneres, esperando continuar a merecer a confiança que sempre lhes foi dispensada.

São interessados da sociedade os seus amigos e auxiliares Adelino Ribeiro Sobrinho, José de Araujo Junior e Luiz de Góes Calmon de Brito.

Rio de Janeiro, 6 de março de 1929 — JOÃO SANTOS & C., LIMITADA. (2850)

SOCIEDADE B. A. DAS ARTES MECANICAS E LIBERAES

RUA DO LAVRADIO, 91

São convidados os Srs. Associados a se reunirem em Assembléa Geral Ordinaria, 2ª convocação, sexta-feira, 15 do corrente ás 20 horas na séde social, para apresentação do relatorio e contas do exercicio de 1928, eleição da Commissão de Exames de Contas e interesses sociaes.

Secretaria, 12 de Março de 1929 — **Americo Corrêa**, 1º Secretario. (2894)

ANNUNCIOS

"BRILHANTE HOTEL"

Diarias sem pensão, desde 6$000; o maior conforto e o menor preço; para familias e cavalheiros; perto da estação D. Pedro II. Barão de S. Felix n. 129. (A 18892)

JOIAS VELHAS

Compra-se e paga-se bem; officinas proprias, de joias e relogios; reforma-se e troca-se, na Joalheria Raphael — Rua S. José n. 43. (5634)

ACTOS RELIGIOSOS

Augusto Perret Filho

Alice Muniz Freire Perret, Augusto Perret, Gustavo Perret e familia, Carlos Pandiá Braconnot e familia, Raul da Silva Telles e familia, Francisco Muniz Freire e familia, Lothar Kastrup e familia, Ulysses Muniz Freire e familia e demais parentes, convidam seus amigos para assistir á missa que, por alma de seu marido, filho, irmão, cunhado, genro e tio AUGUSTO PERRET FILHO, será celebrada amanhã, sexta-feira, 15 do corrente, ás 10 horas, na egreja de São Francisco de Paula; antecipando desde já seus agradecimentos. (A 19919)

Theodorico Rodrigues da Costa

Francisca Baker Rodrigues da Costa e filhos, Alexandre Gross, senhora e filhos, Antero de Andrade Botelho, senhora e filhos, as familias do dr. João Rodrigues da Costa e Alvares de Magalhães, convidam os seus parentes e amigos para assistirem á missa de setimo dia que fazem celebrar por alma do seu saudoso esposo, pae, irmão, cunhado e tio THEODORICO RODRIGUES DA COSTA, sabbado, 16 do corrente, ás 10 horas, no altar-mór da egreja S. Francisco de Paula, confessando-se desde já eternamente agradecidos. (A 20045)

Atonietta Vilardo

(MAIO)

O esposo José Vilardo, os filhos, os paes, os parentes, agradecendo o acompanhamento feito á ultima morada da fallecida bondosa esposa, mulher e filha ANTONIETTA VILARDO, pedem encarecidamente prestar-lhe o derradeiro sentimento de estima á extincta, para assistir á missa de setimo dia que será celebrada na egreja de S. José, ás 9 1|2 horas, hoje, quinta-feira, 14 do corrente. Por este sentimento de caridade, agradecem penhorados. (A 19813)

Maria Neves

Manuel d'Almeida Neves, Americo Neves, senhora e filho, Augusto Neves, senhora e filhos, Adalberto e Waldemiro Neves (estes dois ausentes), Mario Portella e mais parentes, agradecem a todos que acompanharam na enfermidade e sepultamento, que enviaram pezames, flores e compareceram no transe amargo do passamento da sua querida esposa, mãe, sogra e avó MARIA NEVES, convidam para assistir á missa de setimo dia que mandam celebrar hoje, quinta-feira, 14 do corrente, no altar-mór da egreja de S. Francisco de Paula, ás 9 horas, antecipando desde já os seus agradecimentos a todos que comparecerem a este acto de religião e caridade. (A 19885)

Carlos Ovidio de Freitas

(FISCAL DA GUARDA CIVIL)

A viuva, filhos e demais parentes de CARLOS OVIDIO DE FREITAS, fiscal da Guarda Civil, agradecem ás pessoas que compareceram ao seu enterro, especialmente aos seus collegas da Guarda Civil e da Inspectoria de Vehiculos, e convidam para assistir á missa de setimo dia que por sua alma mandam celebrar amanhã, sexta-feira, 15 do corrente, ás 8 horas, no altar-mór da egreja de N. Senhora do Carmo, no largo da Lapa, antecipando os seus agradecimentos. (A 19937)

Maria Neves

Moreira Barbosa & Cia., condoidos, mandam celebrar hoje, quinta-feira, 14 do corrente, ás 9 horas, na egreja de S. Francisco de Paula, uma missa em suffragio á alma da distincta e saudosa D. MARIA NEVES, esposa de nosso socio Manuel de Almeida Neves Moreira Barbosa, para cujo acto de religião e caridade convidam a assistirem os amigos e parentes, o que de antemão muito agradecem. (A 19883)

Marianna Soares Machado de Vasconcellos

6º mez de seu fallecimento

José Machado de Vasconcellos, seus filhos, noras, genro e netos, fazem rezar uma missa por alma de sua muito querida esposa, mãe, sogra e avó, MARIANNA SOARES MACHADO DE VASCONCELLOS, no altar mór da egreja da Candelaria, amanhã, 15 do corrente, ás 8 1|2. (5914)

Erica de Oliveira Luttgards

Agapito Fabio de Oliveira Luttgards, faz rezar a missa de setimo dia por alma de sua irmã ERICA DE OLIVEIRA LUTTGARDS, amanhã, sexta-feira, 15 do corrente, ás 9 1|2 horas, na egreja de S. Francisco de Paula. (A 18852)

Ludovina Estrella Basile

Januario Basile e seus filhos, Noemia e José, communicam o fallecimento de sua extremosa esposa e mãe, LUDOVINA ESTRELLA BASILE, hontem, 13 do corrente, ás 3 horas da tarde, saindo o enterro hoje, 14, ás 5 horas da tarde, de sua residencia á rua do Senado, 88, sobrado, para o cemiterio de São João Baptista, convidando seus parentes e amigos. Desde já se confessam gratos. (A 18993)

Natal Amendola

Esposa e filhos, cunhados e futuro genro, convidam a todos os seus parentes e amigos e outras pessoas caridosas, para a missa de setimo dia que mandam rezar hoje, quinta-feira, 14 do corrente, ás 8 horas, em beneficio da alma do saudoso esposo, pae, cunhado e futuro sogro NATAL AMENDOLA, na egreja de S. João Baptista da Lagôa. Desde já agradecem a todos aquelles que comparecerem a este acto religioso. (A 19954)

Joaquina Rosa Ribeiro de Campos

(D. ROSA)

Maria Campos, irmãos, netos e sobrinhos, na impossibilidade de agradecer a todas as pessoas que procuraram com seu conforto alliviar a sua immensa dôr, quer pessoalmente, quer enviando cartões e telegrammas, procurando homenagear a memoria de sua idolatrada e nunca esquecida mãe, sogra, avó, bisavó, tia e cunhada JOAQUINA ROSA RIBEIRO DE CAMPOS, enviando corôas e acompanhando o seu corpo á ultima morada, fazem-no por este meio de todo o coração, e convidam os seus amigos e parentes para assistirem á missa de setimo dia que será rezada pelo seu eterno descanso, sabbado, 16 do corrente, ás 10 horas, no altar-mór da egreja do Sacramento, confessando-se antecipadamente agradecidos. A familia pede encarecidamente dispensa de pezames. (A 19949)

Maria Neves

Os auxiliares da firma Moreira Barbosa & Cia., pezarosos com o fallecimento de D. MARIA NEVES, esposa de seu digno chefe Manuel de Almeida Neves Moreira Barbosa, mandam celebrar hoje, quinta-feira, 14 do corrente, ás 9 horas, na egreja de S. Francisco de Paula, uma missa em suffragio á sua alma, e convidam os seus amigos e parentes para assistirem a esse acto de religião e caridade. (A 19884)

CAIXAS REGISTRADORAS E MACHINAS DE ESCREVER

Novas e como novas de todos os typos e para todos os preços compra-se, troca-se, concerta-se, vende-se a vista e a longo prazo, bem montada officina para reparações em geral, Rua do Nuncio n. 11, Telephone, 3094 Central. (5915)

Apartamentos

Moveis? fabricam-se com a maior brevidade e perfeição, qualquer quantidade. Barão de São Felix n. 135 — "MARCENARIA SEQUEIRA", tel. Norte 2469.

Doenças do Figado

VITAL-CUR

maravilhoso medicamento auxiliar no tratamento da lithiase biliar, calculos biliares ou pedras do figado.

Effeito em 24 horas

Approvado pela Directoria de Saude Publica
Innumeros attestados medicos e referencias em todos os paizes

Deposito: Rua Buenos Ayres, 46, 1º — Gerente N. S. CAMPOS (3660)

AVISO AO PUBLICO

Por ordem da Prefeitura e em virtude da reconstrucção da linha de subida da Avenida Francisco Bicalho, os carros da linha de "Cajú" passarão á trafegar temporariamente á partir de Quinta-Feira, 14 do corrente, em suas viagens para o ponto terminal, pelas ruas Francisco Eugenio e Figueira de Mello.

The Rio de Janeiro Tramway, Light & Power Co. Ltd.

Dr. Silvino Mattos, laureado especialista em dentaduras anatomicas, parciaes, duplas e de justa-posição, sem pressão. Rua 7 Setembro, 194. (A 18889)

10 FOLHETIM DO "CORREIO DA MANHÃ"

MARCEL PRIOLLET

As lagrimas que não choramos

(Traducção especial para o "Correio da Manhã")

que seu companheiro de trabalho fosse levado a viver nesse meio, seductor talvez, mas amoral e ficticio.

A menos que, por amor, Gaétane, sacrificando seu proprio futuro, renunciasse ao theatro, para viver como boa burgueza, como companheira fiel e dedicada, ciosa, antes de tudo, da felicidade do marido.

Por que duvidar da boa vontade dessa moça?

Sem duvida, Gaétane não encarára nunca uma tal eventualidade, mas bastaria, talvez, que alguem lhe mostrasse o caminho, que a guiasse docemente para a boa estrada, para que a sua influencia sobre Christiano se tornasse feliz, em vez de ser nefasta.

Estava ella entregue a essas reflexões, quando a actriz fez a sua reapparição no camarim.

— Temos tres quartos de hora de liberdade, deante de nós, senhorita Lavandy. E vamos aproveital-os para abrirmos nossos corações.

— Não desejo outra coisa! respondeu espontaneamente a estudante.

— Faço como em minha casa, tomo um banco e sento-me a seu lado! annunciou a actriz rindo.

"Estou muito contente de a conhecer. Ha muito tempo que eu tinha esse desejo, porque a senhorita me apparecia um pouco, como um phenomeno, e eu não podia admittir que uma mulher moça, bonita, pudesse viver ao lado de Christiano, sem... a senhorita comprehende-me, não é?

"Quantas vezes eu tenho me divertido, a seu respeito!

"Tenho mesmo chegado a fingir ciumes.

— Pois se assim fez, fez mal, porque eu não sou de temer! respondeu melancolicamente a moça sábia.

— Que é que diz?... Não creia... De resto, eu não me fio em conversas... Acho-a muito seductora... com o seu ar de não me toques...

"Se no theatro eu tivesse um physico como o seu seria enorme o meu successo!

Interrompendo a tagarelice da actriz, Clara perguntou á queima-roupa:

— Ama muito Christiano?

— Essa agora!

— Responda-me francamente!

— A senhorita acredita que se eu não tivesse um fatacaz por elle, o faria meu amante?

A essa declaração, a estudante estremeceu.

A actriz interpretou mal esse movimento, e proseguiu, um pouco acerba:

— Digo-lhe mais... Por causa de Christiano amarrei a lata a um cavalheiro de certa edade, mas muito bem conservado, que me protegia e se propunha garantir o meu futuro... E' isto que eu lhe digo, senhorita. O meu estava estampado no testamento delle...

"Pelos bellos olhos do seu camarada, deixei essas vantagens todas, e estou satisfeita de viver só do meu salario.

"E' uma prova de amor, que eu propria extranho muito em mim.

— A senhorita, então, é amante delle! admirou-se Clara.

— Sem duvida... Mas, a senhorita é unica em seu genero... A senhorita pensava que...

Nesta altura, Gaétane caiu numa gargalhada, tendo de levar ao rosto o lenço para a abafar.

— O que eu pensava era que a senhorita fosse a noiva delle, e mais nada! disse Clara.

"A sua noiva... isto é, um ser que se admira tanto, como se respeita... uma desconhecida promessa que só viria a ser desvendada no dia seguinte ao do casamento...

— Uma roseira que espera o seu desabrochar, que... fez Gaétane.

"Ah! isso!... A Sciencia, á sombra da qual a senhorita vive, tapa-lhe os olhos, vela-lhe a vista, com uma espessa nevoa que a impede de ver a vida como ella é.

"A senhorita vive quasi á margem da sociedade, numa reclusão que lhe é cara. O seu espirito sustenta-se de virtuosas chimeras, e a senhorita imagina por isso que todas as pessoas foram feitas á sua imagem.

"Eu não quereria lançar-lhe um pouco de luz sobre os olhos, mas não tenho outro remedio.

"E' que não desejo que a senhorita veja em mim um monstro indigno de toda piedade... Não sou mais que uma mulher como muitas outras, isto é, uma pobre creatura que vibra, chora ou sorri, conforme seu coração esteja cheio de disposição, ou que um recente abandono lhe faça ainda vibrar as fibras!

— Quero pedir-lhe uma coisa... Cessemos esta conversação, falou Clara.

— Não, não. Eu sei que a sua alma e a sua consciencia me condemnam. E eu não quero isso... Não lhe dou esse direito!

"Talvez a senhorita tivesse sonhado para Christiano uma outra união, mais de accordo com os seus gostos, mais util ao seu futuro. Nisso a senhorita tem razão. Teria sido melhor que não nos houvessemos encontrado!...

"Nós, porém, encontrámo-nos na estrada da vida, sem que disso, aliás, tivessemos a culpa. O destino foi o unico culpado de tudo.

"Eu não sou o pequeno cysne branco, ou a moça de boa familia que, perturbada e ruborizada, veste o vestido branco, o véo de tulle musgoso, immaculado, e cinge a fronte com flôres de laranjeira. Mas, pergunto-lhe, senhorita, a culpa de quem é?

— De quem é a culpa? repetiu Clara quasi como um éco da actriz.

— E' da vida! clamou Gaétane.

"Da vida que é bêsta, que é feia, que é suja!... Da vida que aos quinze annos me deixou orphã de mãe com um pae musico... artista de talento, talvez, mas sonhador, falto de cuidado, que não se preoccupava commigo!

"Vivia com pouco e não me assediavam necessidades...

"Mas, muitas vezes acontecen deitar-me sem jantar, por não haver dinheiro em casa.

"Pouco depois da morte de mamãe, entrei no conservatorio. Disseram-me que eu era bonita, e passei a perder algumas horas a mirar-me ao espelho.

"As minhas collegas andavam todas mais ou menos bem vestidas, emquanto que eu não tinha mais que um vestidinho e surrado.

"Um dia, encontrei um homem que me falou docemente e me prometteu mundos e fundos.

"Não tinha ninguem que velasse por mim, que me aconselhasse... e deixei-me seduzir pela esperança de uma vida melhor!...

— Lamento-a muito, senhorita!

— Custou-me muito. Muito novinha ainda, uma creança ainda, a sensualidade não me animava o corpo.

"E pouco a pouco, depois, vim a soffrer pacientemente a sorte que me estava reservada.

"Durou isso até ao dia em que... o meu seductor se fartou de mim... Desappareceu, deixando-me algumas notas de Banco, e uma dóse enorme de scepticismo.

"Começava-se a falar de mim.

"Gabavam-me o ouro dos cabellos.

"Citavam-me a elegancia no vestir.

"Então, afim de apressar a minha carreira triumphal para o successo, tive de consentir em novos sacrificios...

"Custa muito caro, senhorita, a gente tornar-se estrella, rainha da moda, creatura invejada!

"Então, para esquecer as fraquezas, os desfallecimentos, a gente, ri, caçôa, diverte-se e, ás vezes, attinge-se o fim em vista!

"Como um proverbio diz: "O vinho tirado, é preciso bebel-o, então, vale mais bebel-o... sem fazer careta!...

— A senhorita teve razão de proceder como procedeu, senhorita Gaétane. Graças á senhorita, comprehendi coisas que eu ignorava... Vejo que lhe repugna a existencia que leva. Tanto melhor... Em melhores disposições a encontrarei para mudar...

— O que diz?! perguntou Gaétane de Landresse admirada.

— Digo que, visto haver sido um homem que causou sua perda, um outro homem a póde salvar!

"A senhorita ama Christiano... e elle ama-a... Não hesite!... Deixe o theatro. Viva para elle só... como elle viverá para a senhorita... sem se incommodarem com o que foi o seu passado.

"Seja a sua inspiradora... Elle ás vezes fraqueja e precisa ser guiado, aconselhado, encorajado... Seja boa para elle.

"Se elle seguir uma vida conforme com a sua natureza, tornar-se-á um grande sabio... um bemfeitor da humanidade.

"Vá... Siga o meu conselho... Deixe Paris... Vá morar para a provincia... numa pequena "villa" calma e socegada no meio dos campos... Rodeie-se de flôres que realçarão o brilho da sua belleza... O espirito de Christiano se elevará... se purificará... A sua união será mais bella, mais completa, as almas de ambos commungarão.

"Acredite que elle apreciará pelo seu justo preço o sacrificio que a senhorita lhe tiver concedido.

"Saberá agradecer-lh'o.

— E' muito tarde! disse melancolicamente Gaétane de Landresse.

"O seu projecto é bonito, tentador, mas irrealizavel... A senhorita não comprehendeu bem o meu estado de alma. Fique sabendo, senhorita Lavandy... Na hora actual, eu não saberia mais saborear a paz dos campos, nem as felicidades que os humildes saboreiam... Tal como uma planta de estufa, habituada a uma certa temperatura, eu me estiolaria, e morreria, se me fosse preciso ir para longe do ruido, da luz, dos applausos!...

"Pouco a pouco me habituei a esta atmosphera, um pouco equivoca, no meio da qual vivo, e não saberia mais passar sem ella.

— A senhorita suppõe isso...

— Tenho certeza.

— A senhorita não reflectiu ainda, não reparou bem no que teria de ridiculo a posição de Christiano Renoir, ao dia seguinte mesmo do seu casamento.

"Esquecer-se-iam de que elle é um sabio, que faz parte da elite da nossa sociedade moderna, para só se lembrarem de uma unica coisa... de que é o marido da estrella!

"Esquecer-lhe-iam o proprio nome, para o tratarem sob a designação de "marido de Gaétane de Landresse".

— Poderia acontecer-lhe peor, afinal! ripostou vivamente a loura actriz. Palavra! Não comprehendo as insinuações a que a senhorita se entrega.

— Se a senhorita me conhecesse melhor, saberia que eu não faço nunca insinuações. Quando ataco, ataco direito, francamente sempre.

"Se lhe falei do modo que lhe falei, com esta sinceridade toda, é que eu tinha e tenho um unico fim em vista...

— Que fim?

Continúa

A VIDA COMMERCIAL

CAMBIO

RIO

O mercado de cambio abriu e funccionou, hontem, regularmente calmo, ainda sem procura e com lettras particulares offerecidas em maior escala.

O Banco do Brasil, sacou a 5 31|32 d e os outros a 5 117|128 e 5 59|64 d, com dinheiro a 5 61|64 e 5 123|128 d, para a compra de lettras particulares.

O mercado ficou sem interesse.

TABELLA DOS BANCOS

A 90 d/v		
Londres	5 29|32 a 5 31|32	(40$635)-(40$209)
Paris	$327 a	$330
Nova York	8$325 a	8$375
Canadá	—	8$375
A' vista		
Londres	5 107|128 e 5 57|64	(41$124)-(40$743)
Paris	$330 a	$332
[illegible] (papel)	3$365 a	3$385
Italia	$442 a	$445
Suissa	1$626 a	1$630
Hollanda	3$390 a	3$410
Montevidéo	8$395 a	8$415
Montevidéo	8$625 a	8$700
Belgica (papel)	[illegible]	[illegible]
Belgica (ouro)	[illegible]	[illegible]
Canadá	—	[illegible]
Suecia	2$263 a	2$270
Tcheco-Slovaquia	—	$252
Chile	—	1$040
Dinamarca	2$263 a	2$269
Portugal	$380 a	$390
Syria e Palestina	—	[illegible]
Japão (yen)	3$880 a	3$890
Hespanha	1$275 a	1$280
Austria	2$263 a	2$268
Norwega	2$263 a	2$270
Valles, ouro, por	—	[illegible]
Vales, café	—	[illegible]

MOEDAS

Libras (ouro)	—	41$400
Libras (papel)	41$200	41$300
Dollars (ouro)	—	[illegible]
Dollars (papel)	—	8$430
Liras (ouro)	—	[illegible]
Liras (papel)	—	[illegible]
Escudos (papel)	—	[illegible]
Peso uruguayo	—	[illegible]
Francos (papel)	—	[illegible]

CABO

Londres	5 31|64 a 5 33|64	(41$290)-(40$960)
Nova York	8$420 a	8$460
Paris	$330 a	$334

Italia	$446 a	$447
Italia (ouro)	—	$238
Belgica (ouro)	1$180 a	1$161
Hespanha	1$295 a	1$302
Portugal	$388 a	$390
Tcheco-Slovaquia	—	$253
Suissa	1$633 a	1$635
[illegible] (papel)	3$575 a	3$595
Buenos Aires (papel)	—	[illegible]
Hollanda	—	3$403
Montevidéo	8$680 a	8$685
Japão (yen)	—	3$820
Norwega	—	2$275
Suecia	—	2$275
Dinamarca	—	2$275
Canadá	—	8$500

CURSO OFFICIAL DO CAMBIO

S/Londres	5 119|128-5 111|128	
Nova York	8$370	8$456
Buenos Aires (papel)	—	8$116
Buenos Aires (papel)	—	[illegible]
Paris	$328	3$393
Italia	—	$331
Hollanda	—	$444
Portugal	—	3$393
Hespanha	—	$386
Tcheco-Slovaquia	—	1$289
Rumania	—	$251
Montevidéo	—	$054
Syria	—	8$648
Palestina	—	—
Allemanha	—	2$010
Austria	—	1$192
Canadá	—	8$440
Suissa	—	1$629
Norwega	—	2$264
Suecia	—	2$268
Dinamarca	—	2$267
Belgica (ouro)	—	1$176
Italia (papel)	—	$235
Japão (yen)	—	3$840
Chile	—	1$040
Vales ouro, por 1$	—	4$567

EXTREMAS

Bancaria	5 117|128 a	5 31|32
Caixa matriz	—	5 29|32

MOEDAS

Libras (ouro)	—	41$450
Libras (papel)	—	41$300
Dollar (papel)	—	8$460
Reichsmark (papel)	—	—
Escudos (papel)	—	$398
Liras (papel)	—	$400
Pesetas (papel)	—	—
Peso argentino (papel)	—	—

MERCADO DE CAMBIO DE SANTOS

SANTOS, 13.

Hora	Estado do mercado	Bancos sacam	Bancos compram	Dollar	Letras offerecidas
10.20 a.m.	Frouxo	5 29|32	5 61|64	8$405	Não ha.
2.05 p.m.	Frouxo	5 29|32	5 61|64	8$405	Não ha.

CAMBIOS ESTRANGEIROS

LONDRES, 13.

	Hoje	Anterior
Abertura:		
Londres s/N. York, á vista por £	$ 4.85 15|32	$ 4.85 7|32
s/Genova, á vista por £	L. 92.70	L. 92.69
s/Madrid, á vista por £	Pt. 32.80	Pt. 32.84
s/Paris, á vista por £	F. 124.30	F. 124.23
s/Lisboa, á vista por £	Esc. 108.12	Esc. 108.25
s/Berlim, á vista por £	M. 20.46	M. 20.45
s/Amsterdam, á vista por £	Fl. 12.11	Fl. 12.11
c/Berne, á vista por £	F. 25.24	F. 25.22
s/Bruxellas, á vista por £	B. 34.95	B. 34.95

LONDRES, 13.

	Hoje	Anterior
Fechamento:		
Londres s/N. York, á vista por £	$ 4.85 17|32	$ 4.85 7|32
s/Genova, á vista por £	L. 92.70	L. 92.69
s/Madrid, á vista por £	Pt. 32.86	Pt. 32.80
s/Paris, á vista por £	F. 124.30	F. 124.25
s/Lisboa, á vista por £	Esc. 108.18	Esc. 108.12
s/Berlim, á vista por £	M. 20.46	M. 20.46
s/Amsterdam, á vista por £	Fl. 12.11	Fl. 12.11
s/Berne, á vista por £	F. 25.24	F. 25.22
s/Bruxellas, á vista por £	B. 34.95	B. 34.95

LONDRES, 13.

	Hoje	Anterior
Fechamento:		
Londres s/Amsterdam, á vista, por £	Fl. 12.11	Fl. 12.11
s/Copenhagen, á vista p. £	Kr. 18.16	Kr. 18.16
s/Stockholmo, á vista p. £	Kr. 18.13	Kr. 18.13
s/Christiania, á vista p. £	Kr. 18.21	Kr. 18.21

NOVA YORK, 13.

	Hoje	Anterior
Fechamento:		
N. York s/Londres, tel., por £	$ 4.85 7|16	$ 4.85 7|32
s/Paris, tel., por F.	c 3.90.62	c 3.90.50
s/Genova, tel., por L.	c 5.23.62	c 5.23.62
s/Madrid, tel., por P.	c 14.87	c 14.86
s/Amsterdam, tel., por Fl.	c 40.05	c 40.05
s/Berne, tel., por F.	c 19.22	c 19.24
s/Bruxellas, tel., por B.	c 13.89	c 13.89
s/Berlim, tel., por M.	c 23.73	c 23.75

NOVA YORK, 13.

	Hoje	Anterior
Abertura:		
N. York s/Londres, tel., por £	$ 4.85 15|32	$ 4.85 7|32
s/Paris, tel., por F.	c 3.90.62	c 3.90.50
s/Genova, tel., por L.	c 5.23.62	c 5.23.62
s/Madrid, tel., por P.	c 14.87	c 14.86
s/Amsterdam, tel., por Fl.	c 40.05	c 40.05
s/Berne, tel., por F.	c 19.22	c 19.24
s/Bruxellas, tel., por B.	c 13.89	c 13.89
s/Berlim, tel., por M.	c 23.73	c 23.75

PARIS, 12.

	Hoje	Anterior
Fechamento:		
Paris s/Londres á vista por £	F. 124.24	F. 124.25
s/Italia á vista por 100 L.	F. 134.15	F. 134.20
s/Hespanha á vista por 100 P.	F. 379.75	F. 377.00
s/Nova York á vista por $	F. 25.61	F. 25.60
s/Berne á vista por 100 F.	F. 492.50	F. N/cotado

BUENOS AIRES, 13.

	Hoje	Anterior
Abertura:		
Buenos Aires s/Londres, taxa telegraphica, por $ ouro, t/venda	d 47 9|32	d 47 9|32
Buenos Aires s/Londres, taxa telegraphica, por $ ouro, t/compra	d 47 5|16	d 47 5|16

MONTEVIDEO, 13.

	Hoje	Anterior
Abertura:		
Montevidéo s/Londres, taxa telegraphica, por $ ouro, t/venda	d 50 3|16	d 50 3|16
Montevidéo s/Londres, taxa telegraphica, por $ ouro, t/compra	d 50 5|16	d 50 5|16

TELEGRAMMA FINANCIAL

LONDRES, 12.

	Hoje	Anterior
Taxas de descontos:		
Do Banco de Inglaterra	5 1/2 %	5 1/2 %
Do Banco de França	3 1/2 %	3 1/2 %
Do Banco de Italia	7 %	7 %
Do Banco de Hespanha	5 1/2 %	5 1/2 %
Do Banco de Allemanha	6 1/2 %	6 1/2 %
Em Londres, tres mezes	5 3/8 %	5 3/8 %
Em Nova York, tres mezes, t/venda	5 1/2 %	5 1/2 %
Em Nova York, tres mezes, t/compra	5 1/4 %	5 1/4 %
Cambio:		
Londres s/Bruxellas, á vista por £	F. 34.95	F. 34.95
Genova s/Londres, á vista por £	L. 92.69	L. 92.70
Madrid s/Londres, á vista por £	Pt. 32.83	Pt. 32.81
Genova s/Paris, á vista por 100 F.	L. 74.61	L. 74.61
Lisboa s/Londres, á vista (t/venda), por £	Esc. 99.00	Esc. 99.00
Lisboa s/Londres, á vista (t/compra), por £	Esc. 98.75	Esc. 98.75

STOCK EXHANGE DE LONDRES

LONDRES, 12.

	Hoje	Anterior
TITULOS BRASILEIROS		
FEDERAES:		
Funding, 5 %, 1914	93 1/2	93 3/4
Novo Funding, 1914	85	85 1/2
Conversão, 1910, 4 %	57 3/4	58 1/4
1908 5 %	97	97
ESTADUAES:		
Districto Federal, 5 %	92	92
Bello Horizonte, 1905, 6 %	94 1/2	94
Estado do Rio, bonus, ouro, 5 %	81	81
Estado da Bahia, emprestimo ouro, 1913, 5 %	72	72
TITULOS DIVERSOS		
Brasil Railway, Common Stock, 1° Hy potheca	14	14
Brasilian Traction, Light & Power C°, Ltd	65 1/4	65 1/4
S. Paulo Railway C°, Ltd, Ord	113 1/2	113 1/2
Leopoldina Railway C°, Ltd, Ord	16 1/2	16 1/2
Dumont Coffee C°, Ltd, Ord	7/6	7/6
Com. Pref	[illegible]	[illegible]
St. John del Rey Mining, Ord	14/6	14/6
Rio Flour Mills & Granaries, Ltd	72/6	72/6
Bank of London and South America, Ltd	70 3/4	70 3/4
Mala Real Ingleza, Or. Intergralizado	[illegible]	[illegible]
TITULOS EXTRANGEIROS		
Emprestimo de Guerra britannico, 5 %	100 1/4	100 1/4
Consols 2 1/2 %	54 1/2	54 1/2
Renta Française, 3 %, 1915	[illegible]	[illegible]
Rente Française, 5 %, 1918 (integralizada)	[illegible]	[illegible]
Rente Française, 5 % (na Bolsa de Paris)	97.96	97.95

CAFÉ

(RIO)

Rio de Janeiro, em 13 de março de 1929.

ESTATISTICA

ENTRADAS

	Saccas	
Pela Leopoldina:		
De Minas	2.506	
Do E. Santo	—	
		2.506
Pela Maritima:		
De Minas	995	
De São Paulo	300	
De Goyaz	—	
		1.295
Por Alf. Maia	—	
Cabotagem	—	
Reg. E. Santo	1.035	
Reg. Mineiro	1.791	
Reg. Flum. (Rio)	1.128	
Regulador Fluminense (Q. S.)	—	
Reg. Flum. (Nictheroy)	—	
Estrada de Rodagem	—	
Viagens autorizados	1.270	
		5.219
Total		9.020
Idem o anno passado		8.293
Desde 1° do mez		101.734
Média		8.461
Desde 1° de julho		2.076.549
Média		8.175

EMBARQUES

E. Unidos	4.707	
Europa	5.712	
Rio da Prata	900	
Cabo	—	
Pacifico	—	
Cabotagem	380	
Total	11.699	
Idem o anno passado		10.063
Desde 1° do mez		86.415
Desde 1° de julho		1.992.682
Existencia		230.968
Idem o anno passado		270.480

Regulou o mercado de café, hontem, em condições de firmeza. Verificou-se um movimento de procura bastante desenvolvido e os negocios realizados foram mais importantes. O typo 7 cotou-se á base de 42$800 por arroba e as vendas realizadas foram de 7.834 saccas. O mercado fechou bem collocado.

COTAÇÕES

	Por arroba
Typo 3	46$000
Typo 4	45$200
Typo 5	44$400
Typo 6	43$600
Typo 7	42$800
Typo 8	41$800

Pauta semanal, 2$910 por kilo.
Imposto mineiro, 4$567 por sacca.

MOVIMENTO DO CAFE A TERMO

PRIMEIRA BOLSA:

	V.	C.	Da cot. anterior
	Por 10 kilos		
Março	28$950	28$800	— $025
Abril	28$700	28$575	— $100
Maio	28$550	28$475	— $100
Junho	28$100	27$100	— $175
Julho	27$700	27$400	— $100
Agosto	27$200	—	

Mercado: calmo.
Vendas: não houve.

SEGUNDA BOLSA:

	V.	C.	Da cot. anterior
	Por 10 kilos		
Março	29$000	28$850	+ $050
Abril	28$650	28$625	+ $050
Maio	28$500	28$400	— $025
Junho	28$100	27$900	
Julho	27$650	27$300	— $100
Agosto	27$100	26$600	

Mercado: estavel.
Vendas: 4.000 saccas.

NOVA YORK, 13

Abertura:

	Hoje	Fechamento anterior
Contratos do Rio:		
Café para entrega em março	16.64	16.65
Café para entrega em maio	15.92	16.00
Café para entrega em julho	14.98	15.05
Café para entrega em setembro	14.45	14.50

Mercado apenas estavel.
Desde o fechamento anterior, alta de 1 e baixa de 5 a 8 pontos.

NOVA YORK, 13.

Fechamento:

	Hoje	Fechamento anterior
Contratos do Rio:		
Café para entrega em março	16.50	16.65
Café para entrega em maio	15.85	16.00
Café para entrega em julho	14.95	15.05
Café para entrega em setembro	14.41	14.50
Vendas do dia	20.000	15.000

Mercado accessivel.
Desde o fechamento anterior, baixa de 9 a 15 pontos.

HAVRE, 12.

Fechamento:

	Hoje	Fechamento anterior
Café para entrega em maio	506	510 1/2
Café para entrega em julho	490	494 1/2
Café para entrega em setembro	495	499 1/2
Café para entrega em dezembro	479 3/4	484 3/4
Vendas do dia	6.000	3.000

Mercado apenas estavel.

Desde o fechamento anterior, baixa de 4 1/2 a 5 francos.

HAVRE, 13.

Abertura:

	Hoje	Fechamento anterior
Café para entrega em maio	502 1/2	506
Café para entrega em julho	486 1/2	490
Café para entrega em setembro	492	495
Café para entrega em dezembro	477	479 3/4
Vendas	4.000	6.000

Mercado: estavel.
Desde o fechamento anterior, baixa de 2 3/4 a 3 3/4 francos.

LONDRES, 12.

Fechamento:

Disponivel	Hoje	Ant.
Preço do typo 4, superior, Santos, prompto para embarque	103/6	103/6
Preço do typo 7 Rio prompto paar embarque	79	79

SANTOS, 13.

Fechamento:

Mercado: hoje, calmo; anterior, calmo.
N. 4, disponivel, por 10 kilos: hoje, 33$500; anterior, 33$500.
N. 7, disponivel, por 10 kilos: hoje, 30$500; anterior, 30$500.
Embarques: hoje, 42.983 saccas; anterior, 16.391 saccas.
Entradas ate 2 horas: hoje, 40.798 saccas; anterior, 40.658 saccas.
Existencia: hoje, 1.123.006 saccas; anterior, 1.125.331 saccas.

Saidas:

	Saccas
Para a Europa	16.711
Para outros portos	1.082
Total	17.793

SANTOS, 13.

	Hoje	Fechamento: Anterior
Café typo 4, para entrega em março	38$300	38$300
Café typo 4, para entrega em abril	37$450	37$500
Café typo 4, para entrega em maio	36$675	36$675
Vendas do dia	Nada	Nada

Estado do mercado: hoje, calmo; anterior, calmo.

S. PAULO, 13.

Entradas de café:
Em Jundiahy, pela Estrada Paulista: hoje, 15.000 saccas; dia anterior, 30.000 saccas; mesmo dia no anno passado, 20.000 saccas.
Em São Paulo, pela Estrada Sorocabana, etc.: hoje, 13.000 saccas; dia anterior, 18.000 saccas; mesmo dia no anno passado, 15.000 saccas.
Total: hoje, 28.000 saccas; dia anterior, 48.000 saccas; mesmo dia no anno passado, 35.000 saccas.

JUNDIAHY, 12.

Café recebido pela Estrada Paulista com destino a São Paulo: hoje, nada; dia anterior, nada; mesmo dia no anno passado, foi domingo.
Café recebido pela Estrada Paulista com destino a Santos: hoje, 13.000 saccas; dia anterior, 27.000 saccas; mesmo dia no anno passado, foi domingo.
Total: hoje, 13.000 saccas; dia anterior, 27.000 saccas; mesmo dia no anno passado, foi domingo.

MOVIMENTO DO INSTITUTO DO CAFE'

O movimento de entradas, saidas e existencia de café, hontem, foi o seguinte:

Entradas:

Pela E. F. C. do Brasil, 27 saccas de São e 834 de Minas; pela E. F. Leopoldina, 2.240 saccas de Minas e 266 (ex-manutenido) do Estado do Rio; pelos Arms. Th. Wille e Cia. A. G. Mineiros, respectivamente, 700 e 1.166 saccas de Minas; pelos Arm. Reg. R1 e R2, e Arm. Aut. A4, A7, A9 e A10, respectivamente, 1.457, 605, 16, 20, 250 e 50 saccas do Estado do Rio e pelos Arms. Vivacqua, 1.950 saccas do Espirito Santo.

RESUMO

		Saccas
Existencia anterior — dia 12		230.968
Total das entradas no dia 13		8.681
Somma		239.649
Consumo local diario	500	
Embarcadas nesta data	8.471	8.971
Existencia ás 5 horas da tarde		230.678

"COFRES"

V. S. precisando de comprar cofre não compre sem fazer uma visita a grande exposição dos afamados cofres

"INTERNACIONAL"

São garantidos á prova de fogo e a maior segurança contra arrombamento, e vendemos a preços baratissimos.

M. J. DE ALMEIDA & C.
Rua do Rosario n. 143
(3576)

ASSUCAR

(RIO)

Funccionou o mercado de assucar, hontem, em condições de firmeza, embora não tendo accusado procura de importancia. Com effeito, os negocios realizados foram de nulla importancia.

MOVIMENTO DO MERCADO

	Saccas
Stock anterior	156.837
Entradas:	
De Maceió	—
De Campos	—
De Natal	—
De Sergipe	4.606
De Pernambuco	500
Da Bahia	1.000
De Minas	—
Da Parahyba	—
Total	6.106
Desde 1° do mez	151.402
Saidas	9.141
Desde 1° do mez	82.131
Stock actual	153.802

COTAÇÕES

	Por 60 kilos
Crystaes	76$000 a 77$000
Branco, 3ª sorte	Nominal
Crystal amarello	64$000 a 66$000
Mascavinho	64$000 a 66$000
2° jacto	56$000 a 62$000
Mascavo	49$000 a 52$000

MOVIMENTO DO ASSUCAR A TERMO

PRIMEIRA BOLSA:

	V.	C.	Da cot. anterior
	Por 10 kilos		
Março	—	—	
Abril	—	—	
Maio	—	—	
Junho	—	—	
Julho	—	—	
Agosto	—	—	

Não funccionou.
Vendas: não houve.

SEGUNDA BOLSA:

	V.	C.	Da cot. anterior
	Por 10 kilos		
Março	—	—	
Abril	—	—	
Maio	—	—	
Junho	—	—	
Julho	—	—	
Agosto	—	—	

Não funccionou.

LONDRES, 12.

Fechamento:

	Hoje	Fechamento anterior
Assucar para entrega em março	12/4 1/2	12/4 1/2
Assucar para entrega em maio	12/7 1/2	11/9
Assucar para entrega em agosto	12	12/1 1/2
Assucar para entrega em dezembro	12/3	12/4 1/2
Assucar do Brasil com 96% de base para embarques futuros	Nominal	

Mercado estavel.
Mercado apenas estavel.
Desde o fechamento anterior, baixa parcial de 1 1/2 d.

NOVA YORK, 12.

Fechamento:

	Hoje	Fechamento anterior
Assucar para entrega em março	—	1.88
Assucar para entrega em maio	1.99	1.98
Assucar para entrega em julho	2.09	2.09
Assucar para entrega em setembro	2.16	2.14
Assucar para entrega em dezembro	2.21	—

Mercado estavel.
Desde o fechamento anterior, alta de 1 a 2 pontos.

NOVA YORK, 13

Abertura:

	Hoje	Fechamento anterior
Assucar para entrega em maio	2.00	1.99
Assucar para entrega em julho	2.10	2.09
Assucar para entrega em setembro	2.17	2.16
Assucar para entrega em dezembro	2.23	2.22

Mercado esttavel.
Desde o fechamento anterior, baixa de 1 ponto.

RECIFE, 13.

Mercado: hoje, firme; anterior, firme.
Preços por 15 kilos:
Usina, de primeira: hoje, n|cotado; anterior, n|cotado.
Usina, de segunda: hoje, n|cotado; anterior, n|cotado.
Crystaes: hoje, 15$500 a 16$000; anterior, 15$300 a 16$000.
Demeraras: hoje, n|cotado; anterior, n|cotado.
Terceira sorte: hoje, 12$500 a 13$500; anterior, 12$ a 13$000.
Somenos: hoje, 11$500 a 12$500; anterior, 11$500 a 12$000.
Brutos seccos: hoje, 6$500 a 9$500; anterior, 6$ a 9$000.

	Hoje	Anterior
Entradas:		
Desde hontem, em saccas de 60 kilos	23.100	27.900
Desde 1 de setembro proximo passado, saccas de 60 kilos	3.680.300	3.657.200
Exportação:		
Para o Rio de Janeiro, saccas de 60 kilos	2.500	700
Para Santos, saccas de 60 kilos	Nada	Nada
Para outros portos do sul do Brasil, saccas de 60 kilos	Nada	Nada
Para outros portos do norte do Brasil, saccas de 60 kilos	Nada	Nada
Para a Europa, saccas de 60 kilos	Nada	Nada
Para os Estados Unidos, saccas de 60 kilos	Nada	Nada
Para o Rio da Prata, saccas de 60 kilos	Nada	Nada
Existencia em saccos de 60 kilos	1.125.800	1.105.200

ALGODÃO

(RIO)

Esse mercado regulou, hontem, em condições de firmeza. As cotações ficaram inalteradas, mas em attitude de alta.

MOVIMENTO DO MERCADO

	Fardos
Stock anterior	25.051
Entradas:	
Do Ceará	—
Do Pará	—
De São Paulo	—
Da Parahyba	282
Do Rio Grande	—
De Pernambuco	90
Do Maranhão	40
De Natal	—
Total	412
Desde 1° do mez	5.605
Saidas	214
Desde 1° do mez	2.996
Stock actual	25.249

COTAÇÕES

	Por 10 kilos
Sertões	47$000 a 48$000
Primeira sorte	44$000 a 45$000
Paulista	43$000 a 44$000
Mediano	41$000 a 42$000

MOVIMENTO DO ALGODÃO A TERMO

PRIMEIRA BOLSA:

	V.	C.	Da cot. anterior
	Por 10 kilos		
Março	—	—	
Abril	—	—	
Maio	—	—	
Junho	—	—	
Julho	—	—	
Agosto	—	—	

Não funccionou.

SEGUNDA BOLSA:

	V.	C.	Da cot. anterior
	Por 10 kilos		
Março	—	—	
Abril	—	—	
Maio	—	—	
Junho	—	—	
Julho	—	—	
Agosto	—	—	

Não funccionou.

LIVERPOOL, 13.

	Hoje	Anterior
Mercado	Estavel	Calmo
Pernambuco, Fair	11.28	11.27
Maceió, Fair	11.28	11.27
Middling	11.08	11.07
American Futures, para maio	10.88	10.85
American Futures, para julho	10.88	10.85
American Futures, para outubro	10.71	10.69
American Futures, para janeiro	10.67	10.65

Disponivel brasileiro, alta de 1 ponto.
Disponivel americano, alta de 1 ponto.
Termo americano, alta de 2 a 3 pontos.

LIVERPOOL, 13.

Fechamento:

	Hoje	Fechamento anterior
American Futures, para maio	10.92	10.85
American Futures, para julho	10.92	10.85
American Futures, para outubro	10.73	10.69
American Futures, para janeiro	10.69	10.65

Mercado: melhorou depois da abertura. Houve pedidos dos commerciantes. Os baixistas estão se cobrindo. Desde o fechamento anterior, alta de 4 a 7 pontos.

NOVA YORK, 12.

Fechamento:

	Hoje	Fechamento anterior
American Middling Uplands	21.35	21.45
American Futures, para maio	21.11	21.21
American Futures, para julho	20.65	20.72
American Futures, para outubro	20.38	20.38
American Futures, para janeiro	20.42	20.43

Mercado: melhorou depois da abertura, porém, afrouxou novamente. Vendem na Wall Street.
Desde o fechamento anterior, baixa parcial de 1 a 10 pontos.

NOVA YORK, 13.

Abertura:

	Hoje	Fechamento anterior
American Futures, para maio	21.23	21.11
American Futures, para julho	20.76	20.65
American Futures, para outubro	20.45	20.38
American Futures, para janeiro	20.45	20.42

Mercado: commercio de caracter mal. Os baixistas estão se cobrindo.
Desde o fechamento anterior, alta de 3 a 12 pontos.

RECIFE, 13.

	Hoje	Anterior
Mercado	Calmo	Firme
Preço por 15 kg.:		
Primeira sorte, vendedores	—	—
Primeira sorte, compradores	56$000	56$000
Entradas:		
Desde hontem, em saccas de 80 kilos	400	300
Desde 1 de setembro proximo passado, em saccas de 80 kilos	105.400	105.000
Exportação:		
Para o Rio de Janeiro, fardos de 180 kilos	Nada	Nada
Para Santos, fardos de 180 kilos	Nada	200
Para Liverpool, fardos de 180 kilos	100	Nada
Para outros portos da Europa, fardos de 180 kilos	Nada	Nada
Para portos do Brasil, fardos de 180 kilos	Nada	Nada
Para o Rio Grande do Sul, fardos de 180 kilos	Nada	Nada
Para a Bahia, fardos de 180 kilos	Nada	Nada

A BOLSA

Funccionou o mercado de Titulos, hontem, regularmente movimentado e accusou negocios de maior vulto. As apolices geraes regularam todas em boas condições de firmeza, com os preços em melhoria. Os outros papeis em evidencia tambem permaneceram bem collocados, como se vê em seguida:

VENDAS

Apolices:	
Uniformizadas, 5 %, 3, a	778$000
Ditas idem, 13, a	782$000
Diversas Emissões, nom., 3, a	777$000
Ditas idem, 1, 30, 40, 56, 110, a	778$000
Ditas idem, 50, 5, 8, 140, a	779$000
Ditas idem, 33, 40, a	780$000
Ditas port., 30, a	743$000
Ditas idem, 2, 4, 10, 10, 15, 21, 30, 40, 50, a	744$000
Ditas idem, 3, 3, 10, 20, 20, a	745$000
Ditas idem, 200, a	[illegible]
Obrigações do Thesouro, 50, a	989$000
Obrigs. Ferroviarias, 20, a	1:003$000
Municipaes:	
Emprestimo de 1906, port., 6, 7, a	172$000
Emprestimo de 1917, port., 10, a	172$000
Emprestimo de 1920, port., 45, 99, a	165$000
Dec. 1.535, port., 10, a	187$500
Dec. 1.933, port., 6, 10, a	195$000
Ditas idem, 6, 6, 20, 100, a	196$000
Dec. 1.909, port., 29, a	187$000
Dec. 2.093, port., 2, 3, 5, a	195$000
Bancos:	
Brasil, 10, a	474$000
Idem, 2, 8, a	476$000
Companhias:	
Minas S. Jeronymo, 100,	
Docas de Santos, nom., 34, 50, a	350$000
Docas de Santos, port., 102, a	355$000
C. Brahma, 50, 50, a	472$000
Debentures:	
Docas de Santos, 10, a	173$000
Tec. Confiança, 33, a	197$000

OFFERTAS

	Vend.	Comp.
Obrigs. do Thesouro	990$000	988$000
Ditas Ferro Viarias	1:005$	1:002$
Rodoviarias (port.), 5 %	—	735$000
Federaes, 3 %	—	—
Uniformizadas de 1:000$	784$000	780$000
Miudas, 3 %	—	730$000
Divs. Emissões	746$000	745$000
Ditas nom.	778$000	776$000
Obras do Porto	755$000	—
Estado da Parahyba	—	97$000
Rio, 500$, 8 %	—	500$000
Espirito Santo, 6%	950$000	930$000
Rio, 100$ (Popular)	112$000	110$000
Minas, nom.	800$000	785$000
Municipaes, de £20 port.	—	715$000
	—	710$000
Ditas nom.	—	—
Emp. de 1906 portador	—	171$000
Emp. de 1906 nom.	—	166$000
Ditas de 1914 port.	173$500	—
Ditas de 1914 nom.	180$000	—
Ditas de 1917 port.	172$000	—
Ditas de 1920 port.	—	166$000
Ditas decreto 1.535	188$000	187$000
Ditas decreto 1.909 port.	187$000	186$000
Ditas decreto 2.097	187$000	186$500
Ditas decreto 1.918	187$000	186$000
Ditas decreto 2.093	—	185$500
Ditas decreto 1.933	198$000	185$000
Ditas decreto 1.623	—	145$000
Bello Horizonte	—	157$000
Campos	—	175$000
Intendencia de Pelotas	—	900$000
Intend. de Uberaba	—	90$000
Bancos:		
Banco do Brasil	475$000	—
Funccionarios Publicos	—	—
Portuguez do Brasil, port.	222$000	221$500
Ditas nom.	—	221$000
Ditas com 50 %	108$000	106$000
Commercio	—	171$000
Commercial	224$000	220$000
Brasileiro-Allemão	150$000	—
Boavista	—	555$000
Mercantil	502$000	500$000
Comp. de Tecidos:		
Petropolitana	200$000	—
Corcovado	95$000	—
Conf. Industrial	210$000	190$000
Prog. Industrial	—	249$000
America Fabril	255$000	245$000
Alliança	75$000	—
Brasil Industrial	440$000	405$000
Manufactora	130$000	60$000
Taubaté Industrial	550$000	—
Ind. Mineira	235$000	200$000
Nova America	210$000	—
Tec. Tijuca	150$000	—
Comp. de Seguros:		
Garantia	—	120$000
Comp. de E. de Ferro:		
Minas S. Jeronymo	78$500	78$000
Victoria a Minas	90$000	—
Goyaz	11$000	2$000
Comp. diversas:		
Docas Santos, port.	354$000	350$000
Ditas nom.	357$000	350$000
Docas da Bahia	50$000	46$000
Debentures:		
Docas de Santos	171$000	—
Cerv. Brahma	—	1:035$
Mercado Municipal	—	205$000
Tec. Confiança	198$000	—
Cotonificio Gavea	—	195$000
Santa Helena	190$000	—
Usinas Nac.	192$000	—
Nova America	1:040$	—
Mestre & Blatgé	201$500	200$000
Prog. Industrial	178$000	—
Santo Aleixo	180$000	—

INFORMAÇÕES DIVERSAS

CONCORRENCIAS ANNUNCIADAS

Dia 14 — Santa Casa da Misericordia, para a construcção de um predio á praça Pinto Peixoto.

Dia 14 — Directoria de Fazenda, para o fornecimento a este Ministerio, no primeiro quadrimestre de 1929, de artigos do grupo — Diversos artigos n. 2.

Dia 14 — 1ª Bateria Isolada de Artilharia de Costa, quartel no forte Marechal Hermes, em Macahé, para o fornecimento a esta bateria, durante o corrente anno de 1929, dos artigos correspondentes aos grupos de A a K.

Dia 14 — Estrada de Ferro Central do Brasil, para o fornecimento dos artigos da concorrencia permanente n. 35.

Dia 15 — Ministerio das Relações Exteriores, para a fabricação de moveis de chancelaria para a secretaria de Estado das Relações Exteriores.

Dia 16 — Administração dos Correios do Estado Rio de Janeiro (Nictheroy), para o fornecimento de material a esta repartição durante o anno de 1929.

Dia 16 — Estrada de Ferro Central do Brasil, para a construcção de dezeseis carros de passageiros, especiaes para serviço de suburbios da Linha Auxiliar, constantes da concorrencia publica n. 7.

Dia 16 — Departamento Nacional do Ensino, para o fornecimento, durante o anno de 1929, ás repartições dependentes deste Departamento, excepto os estabelecimentos de ensino superior, dos artigos constantes de diversos grupos.

Dia 19 — Directoria de Fazenda, para execução de obras de que necessita o rebocador "Marcilio Dias".

— Para o fornecimento e installação no Corpo de Marinheiros Nacionaes, na ilha de Villegaignon, de uma cozinha a vapor, completa.

Dia 19 — Directoria de Meteorologia, para o fornecimento de abrigos meteorologicos para estações de 2ª e 3ª classes e thermopluviometricas, caixas para anemometros e mastros completos para catavento.

Dia 20 — Estrada de Ferro Central do Brasil, para o fornecimento dos materiaes da concorrencia publica n. 9.

Dia 21 — Assistencia a Psychopathas, para a construcção de tres pavilhões destinados á assistencia hetero-familiar, inclusive os serviços de terraplenagem e galpões para collocação dos tanques de lavagem de roupas, bem como das respectivas fossas sanitarias.

Dia 21 — Directoria Geral de Contabilidade, para o fornecimento de uniformes ao pessoal da portaria desta secretaria de Estado.

Dia 22 — Moacyr Gomes de Azevedo, liquidatario da massa fallida de João Lino Rodrigues, Cambucy (Estado do Rio de Janeiro), para a compra da propriedade denominada "Vista Alegre", no logar denominado "Cruz", 4° districto deste municipio, com seis alqueires e uma quarta de terras, e todas as bemfeitorias.

— Moacyr Gomes de Azevedo, liquidatario da massa fallida de Rangel & Cia., que foram estabelecidos no logar denominado "Barro Branco", 3° districto do municipio de Cambucy (Estado do Rio de Janeiro), chama concorrentes para a compra da propriedade situada no Vallão da Onça, 3° districto deste municipio, com 28 1/2 alqueires de terras, em mattas, capoeiras, lavouras de café, pastos e bemfeitorias.

Dia 23 — Colonia de Psychopathas (Mulheres), para a "execução de sessões cinematographicas e fornecimento de films".

— Para o fornecimento de carros funebres para o transporte de cadaveres desta repartição ao cemiterio de Inhaúma.

Dia 25 — Directoria do Serviço de Inspecção e Fomento Agricolas, para o fornecimento dos artigos de consumo.

Dia 26 — Directoria de Fazenda, para a construcção de officinas para provas de motores para o Centro de Aviação Naval do Rio de Janeiro, na ilha do Governador.

Dia 26 — Bibliotheca Nacional, para o fornecimento de montagem de uma armação metallica sobre as estantes installadas na ala direita do edificio.

Drogaria

RIBEIRO, MENEZES & CIA.

Especialidades pharmaceuticas. Productos chimicos e drogas nos menores preços do mercado, no varejo e atacado. Rua Uruguayana n. 91. (17832)

FALLENCIAS E CONCORDATAS

FALLENCIAS

O juiz da 1ª vara civel, attendendo á confissão de insolvencia, decretou hontem a fallencia da firma Kattar, Irmãos & Cia., estabelecida á rua Buenos Aires n. 277, com o commercio de fazendas. O termo legal foi fixado a partir de 28 de janeiro ultimo, sendo marcado o prazo de 15 dias para os credores se habilitarem. Foram nomeados syndicos os credores Mario Tiles & Cia. A reunião de credores está marcada para o dia 13 de abril entrante.

— Attendendo á confissão de insolvencia, o juiz da 6ª vara civel decretou hontem, nos autos da concordata, a fallencia da firma Augusto de Carvalho & Cia., estabelecida á rua Evaristo da Veiga n. 83. O termo legal retrotraiu ao dia 4 de dezembro ultimo, sendo marcado o prazo de 15 dias para os credores se habilitarem. Foram nomeados syndicos os credores Isnar & Cia. A reunião de credores foi designada para o dia 11 de abril proximo.

— O juiz da 6ª vara civel nomeou syndicos da fallencia de Helbig & Van Hees os credores H. Spieser & Cia.

CONCORDATAS

Foi deferida hontem, pelo juiz da 5ª vara civel, a concordata extinctiva da firma J. Vieira de Sá & Cia., estabelecida á travessa do Paço n. 27, sendo nomeados commissarios os credores C. Machado & Cia., Campos & Brito e José da Silva Gonçalves. A reunião de credores foi designada para o dia 16 de abril proximo.

— A firma B. Figueiredo & Cia., estabelecida á praça da Republica numero 54, impetrou, no juizo da 1ª vara civel, concordata preventiva, para o pagamento de 21 °|° de seus creditos em tres prestações, e nos prazos de 8, 16 e 24 mezes.

— O juiz da 6ª vara civel homologou hontem a concordata proposta pela Companhia A. Esperança Auto-Viação, para que produza os devidos e legaes effeitos.

ASSEMBLÉAS

Sob a presidencia do juiz da 1ª vara civel, realizou-se hontem a reunião de credores da fallencia de Luiz D'Ainto. Feita a chamada dos credores, foram discutidos e julgados varios creditos. O fallido apresentou, legalmente apoiada, uma concordata extinctiva de 40 °|° a 60 dias da homologação. Um credor pediu o prazo para embargos.

— Em continuação, realizou-se hontem, sob a presidencia do juiz da 3ª vara civel, a reunião de credores da fallencia de Adriano de Brito & Cia. (A Esmeralda). Feita a chamada dos credores, foram discutidos e julgados varios creditos. Em virtude do adiantado da hora, o juiz adiou a reunião para o dia 19 do corrente.

MILHO PARA ANIMAES

A 10$0000 o sacco, vendem Eduardo B. Luz Silva & Cia. Trav. Santa Rita 42, Norte 2639. (4334)

PREÇOS COLHIDOS NO MERCADO DO ATACADISTA PARA O VAREGISTA

AGUA SANITARIA:		
Especial, duzia	4$500	—
Regular, duzia	3$500 a	4$000
ALHOS, por 100 cabeças:		
Estrangeiro, especial	5$600 a	6$000
Nacional	2$500 a	3$000
AVEIA		
Aveia	12$000 a	13$000
ALFAFA, em fardos:		
Nacional, typo platina, por kilo	$540 a	$560
Argentina, por kilo	$560 a	$580
ALCOOL, por litro:		
42 gráos	1$800 a	1$900
40 gráos	1$600 a	1$700
36 gráos	1$400 a	1$500
AGUARDENTE, por litro:		
De Paraty	1$700 a	1$800
De Angra	1$600 a	1$700
De Campos	1$600 a	1$700
AMENDOIM:		
Sacco de 25 kilos	23$000 a	24$000
ARROZ, por sacco de 60 kilos:		
Brilhado, esp.	96$000 a	100$000
Agulha, especial	90$000 a	96$000
Idem superior	76$000 a	80$000
Bom	68$000 a	72$000
Regular	62$000 a	66$000
Baixo	52$000 a	54$000
AZEITE, caixa com 36 latas:		
Portug., por litro	5$700 a	6$200
Hespanhol, idem	5$400 a	5$800
Nacional, idem	2$700 a	2$900
AZEITONAS, barris de 20 latas:		
Hespanholas kilo	3$300 a	3$400
Portug. lata 1 kilo	2$100 a	2$600
Idem, lata 10 ks.	3$400 a	3$500
BANHA:		
De Porto Alegre, lata de 20 kilos	162$000 a	168$000
Idem, de 2 kilos	160$000 a	168$000
De Itajahy, lata de 20 kilos	165$000 a	175$000
BATATAS:		
Paulista, por kilo	$960 a	1$000
Chilena, por kilo	$940 a	$960
Mineira, por kilo	$740 a	$760
BACALHAO, por caixa:		
Noruega, typo portuguez	160$000 a	170$000
Inglez	155$000 a	180$000
BACON, por kilo:		
Paulista	3$000 a	3$100
Sta. Catharina	2$900 a	3$000
Diversas procedencias	3$000 a	3$100
CEVADA, por kilo:		
Maltada	—	1$300
Commum, americana	$800 a	$900
FEIJÃO, por 60 kilos:		
Preto, de P. Alegre, novo	59$000 a	60$000
Enxofre, novo	72$000 a	74$000
Cavallo, sup., novo	60$000 a	64$000
Branco, sup., novo	90$000 a	92$000
Manteiga	85$000 a	90$000
Mulatinho	78$000 a	80$000
Amendoim superior novo	74$000 a	78$000
Outras côres	68$000 a	70$000
Laguna	50$000 a	52$000
Chileno, branco	94$000 a	98$000
FARINHA DE TRIGO, preços do Semolina	—	38$000
Especial	—	36$000
S. Leopoldo	—	34$000
OO.	—	33$000
Preços do Moinho Inglez:		
Semolina	—	38$000
Buda nacional	—	36$000
Nacional	—	34$000
Brasileira	—	33$000
Preços do Moinho Matarazzo:		
Lili	—	37$000
Claudia	—	35$000
Moinho da Luz:		
Luz	—	36$000
Brilhante	—	34$000
Condor	—	33$000
FARELLO, por sacco de 35 kilos		
Farello	7$500 a	8$000
Remoido	10$500 a	11$000
Triguilho	10$000 a	11$000
FARINHA DE MANDIOCA		
Especial	21$000 a	22$000
Fina	20$000 a	21$000
Peneirada	19$000 a	19$500
Grossa	17$000 a	17$500
FRANGOS:		
Um	3$500 a	4$500
GAZOLINA, por caixa:		
Div. marcas	38$000 a	39$000
Idem, idem, a granel, por litro	$400 a	$950
GALLINHAS:		
Superiores, uma	5$000 a	6$000
Regulares, uma	4$000 a	5$000
KEROZENE, por caixa:		
Diversas marcas	35$000 a	36$000
LINGUIÇA, por kilo:		
Mineira	6$500 a	7$000
Idem, typo portuguez	—	5$000
Paio salamiel	—	4$000
Rio Grande	6$800 a	7$000
De Petropolis	4$500 a	5$000
LINGUAS:		
Salgadas, por kilo	2$500 a	3$000
Fumeiro, uma	3$200 a	3$600
Secca, uma	—	[illegible]
Idem mascavinha, kilo	—	1$160
LEITE CONDENSADO:		
Caixa com 48 latas		
Estrangeiro	120$000 a	125$000
Diversas marcas	90$000 a	96$000
LOMBO DE PORCO:		
Especial, kilo	3$800 a	4$000
Superior, kilo	3$000 a	3$200
Regular, kilo	2$900 a	3$000
MATTE, por kilo:		
Paraná	$850 a	$950
MASSA DE TOMATE:		
Nacional, lata	1$200 a	1$300
Estrangeira, lata	1$400 a	1$500
MANTEIGA, por kilo:		
Especial, em lata de 10 kilos	5$900 a	6$600
Idem, sem sal	6$200 a	6$800
Em lata de 1/2 kilo	3$600 a	3$800
MASSAS AYMORE', por kilo:		
Semolim (A)	—	2$100
Idem (B)	—	1$300
Idem (C)	—	1$450
Idem (D)	—	2$100
Idem (E)	—	2$100
Idem (F)	—	1$450
Idem (G)	—	1$450
OVOS:		
Duzia	—	3$000
POLVILHO, por kilo:		
Especial	$800 a	$850
Superior	$600 a	$700
PAIO, por kilo:		
Mineiro	—	8$000
Rio Grande	$6000 a	6$200
PRESUNTO, por kilo:		
Paulista especial	5$500 a	6$000
Idem, regular	5$000 a	5$200
Mineiro	—	4$500
Paraná	4$500 a	4$800
Rio Grande	—	6$000
Especial	2$600 a	2$800
Typo italiano	6$500 a	7$000
Regular	2$000 a	2$400
MILHO, por 50 kilos:		
Superior, vermelho, novo	22$000 a	23$000
Superior	23$000 a	24$000
Misturado ou regular	22$000 a	23$000
Branco, secco, em mistura	28$000 a	29$000
SAL:		
Fino, estrang., caixa com 12 vidros	31$000 a	33$000
Idem, nac., idem	24$000 a	25$000
Moido, por sacco de 60 kilos	11$000 a	12$000
Grosso, idem	10$000 a	11$000
Saquinho de 2 kilos, nacional	$700 a	$900
Idem, estrangeiro	—	1$600
TOUCINHO, por kilo:		
Paulista	2$500 a	2$700
TRIGO:		
Em grão	—	1$400
VINAGRE, barril de 80 litros:		
Estrangeiro	Nominal	
Nacional	30$000 a	34$000
VINHO TINTO		
Barris de 100 litros:		
Nacional	110$000 a	115$000
Alvaralhão	285$000 a	290$000
Verde	250$000 a	260$000
Virgem	250$000 a	260$000
VELAS, caixa com 24 pacotes:		
Esplendor	38$000 a	39$000
Maturazzo	38$000 a	39$000
Pequenas, idem	13$000 a	14$000
XARQUE, por kilo:		
R. da Prata, mantas	3$000 a	3$200
Fronteira, idem	2$500 a	2$700
Pelotas, idem	2$200 a	2$300
Matto Grosso, idem	1$900 a	2$000

Chamamos a attenção dos nossos leitores do interior para os preços correntes do "Correio da Manhã" que sái diariamente rubricados.

CORREIO AEREO CONDOR

1 em vez de 6 Dia

Rio-P.to Alegre e escalas

as 8hs em cada Segunda- e Quinta-f

Herm. STOLTZ & Cia.
AVENIDA 66.

(6112)

CARNES VERDES

No Matadouro de Santa Cruz foram abatidos: 329 bois, 76 vitellos, 8 porcos e 4 carneiros.

Vendidos para a cidade: 276 3|4 1|2 rezes, 76 vitellos, 8 porcos e 4 carneiros.

Vendidos para os suburbios: 51 bois.
Foram rejeitados: 1 1|8 rezes.
Rezes, 1$420 a 1$460.
Vitellos, 1$400.
Porcos, 3$200.
Carneiros, 3$20.
Recolhidos aos curraes: 441 bois, 70 vitellos, 10 porcos e 25 carneiros.
Nos campos de Santa Cruz: 1.188 bois, 193 vitelos e 161 porcos.

FRIGORIFICO "ANGLO"

No Matadouro de Mendes foram abatidos: 203 bois, 31 vitellos e 3 porcos.
Vendidos para a cidade: 111 bois, 30 1|2 vitellos e 23 porcos.
Vendidos para os suburbios: 91 1|2 bois e 1|2 vitello.
Vigoraram os seguintes preços:
Rezes, 1$440.
Vitellos, 1$400.
Porcos, 3$200.

MERCADO DE TRIGO

BUENOS AIRES, 12.

Fechamento:

	Hoje	Anterior
Preço por 100 ks.:		
Para entrega em abril	9.75	9.75
Para entrega em maio	9.95	9.90
Para entrega em junho	10.10	10.10
Mercado	Firme	Ap. est.
Barletta, para o Brasil	10.0?	10.05
Chicago — Preço por bushel:		
Para entrega em maio	1,29,62	1,28,00
Para entrega em julho	1,32,50	1,30,87

ALFANDEGA

Renda do dia 13 do corrente mez:	
Em ouro	233:471$832
Em papel	274:982$006
Total	508:453$838
Renda de 1 a 13 do corrente	8 976:759$201
Em egual periodo de 1928	5.023:004$368
Differença a maior em 1929	3.953:754$833

INSPECTORIA FISCAL DO ESTADO DE MINAS

Café — Imposto de 7 % e taxa de viação

Arrecadação do dia 13	53:121$100
De 1 a 13	555:648$500
Em egual periodo do anno passado	1.360:564$900

FEIRAS LIVRES

Durante o periodo de 10 a 16 do corrente vigorarão, nas feiras livres do Districto Federal os preços abaixo, para os generos de primeira necessidade:

Assucar, kilo	—	1$450
Arroz, kilo	1$100 a	1$600
Batata, kilo	$700 a	1$000
Banha, lata de 2 kilos	—	5$000
Bacalhão, kilo	2$800 a	3$200
Café, kilo	3$600 a	4$000
Carne secca, kilo	2$700 a	2$900
Cebolas, kilo	—	1$600
Farinha de mandioca, kilo	—	$500
Farinha de trigo, kilo	—	1$000
Feijão preto, kilo	—	$900
Feijão preto, de Porto Alegre, kilo	—	1$100
Feijão manteiga, kilo	—	1$600
Feijão nacional, kilo	—	1$600
Feijão mulatinho, nacional, grande, kilo	—	1$400
Feijão de côres, kilo	1$000 a	1$400
Fubá de milho, kilo	—	$70
Lombo de porco, kilo	—	3$400
Milho, kilo	—	$500
Toucinho (mineiro com sal), kilo	—	2$800
Aboboras, uma	$600 a	1$000
Abacaxis, um	$800 a	1$200
Agrião e bertalha, molho	—	$100
Aipim, tampa	—	$400
Vagens, tampa	—	$800
Banana ouro, prata e maçã, duzia	$600 a	$800
Banana d'agua, duzia	—	$500
Batata doce, giló e maxixe, tampa	—	$500
Tomates, tampa	—	$400
Beringela fresca, duzia	1$500 a	2$500
Cenouras, molho	$200 a	$600
Pimentões, duzia	$800 a	1$500
Ervilhas e quiabos, tampa	—	$500
Repolhos, um	$600 a	1$500
Xuxu, um	—	$200
Mangas, uma	$400 a	$600
Manteiga, kilo	—	7$000
Talharim, kilo	—	1$000
Massa, kilo	1$200 a	1$300
Queijo de Minas, kilo	—	4$000
Sabão Fidalgo (typo Rosa), kilo	—	1$800
Sabão especial, kilo	—	1$600
Sabão virgem, kilo	—	[illegible]
Frangos grandes, um	4$500 a	5$000
Gallinhas, uma	5$000 a	7$000
Ovos, duzia	—	3$500
Camarão, kilo	8$000 a	[illegible]
Garoupa, kilo	—	4$500
Garoupa postejada, kilo	—	4$500
Linguado, kilo	—	4$000
Corvina, pargo, cavalla e enxova, kilo	—	5$000
Vermelho, kilo	—	3$500
Pescada amarella, kilo	—	3$500
Pescada postejada, kilo	—	3$500
Arraia, bagre e sardinha, kilo	—	4$000
Tainha, kilo	—	1$000
Paratys, kilo	2$000 a	2$400

JUNTA COMMERCIAL

Sessão de 4 de março de 1929

CONTRATOS

De C. Gonçalves & Comp., firma composta dos socios solidarios Cicero Coutinho Gonçalves e Elvira Coutinho Gonçalves, para o commercio de consignações, etc., á rua do Rosario numero 136, com capital de 50:000$000, prazo 2 annos.

De Weiner Kalfman & Comp., firma composta dos socios solidarios Saul Weiner Kauffman e Simão Bortman, para o commercio de fazendas, etc., á rua Visconde Itauna n. 67, com capital de 75:000$000, prazo indeterminado.

De Ferreira Ramos & Comp., firma composta dos socios solidarios Appolinio Ferreira Ramos e Crescencio Damasco, para o commercio de chapéos de cabeça, etc., á rua Buenos Aires numero 280, com capital de 150:000$000, prazo indeterminado.

De Omena & Barreto, firma composta dos socios solidarios Serapião Elias de Omena e Odilon Dantas Barreto, para o commercio de papelaria e typographia, com capital de 30:000$000, prazo indeterminado.

De G. Fonseca & Comp., firma composta dos socios solidarios João Gonçalves Vieira da Fonseca e Carmelo Bambino, para o commercio de compra e venda de calçados, á rua General Caldwell n. 287 A, com capital de 100:000$000, prazo indeterminado.

De W. de Almeida Rabello & Companhia, firma composta dos socios solidarios Wilmar de Almeida Rabello e Luiz de Almeida Rabello Filho, para o commercio de alfaiataria, á rua da Assembléa n. 115, com capital de 10:000$000, prazo indeterminado.

De Teixeira & Anselmo, firma composta dos socios solidarios Joaquim Rodrigues Teixeira e Anselmo da Silva Cunha, para o commercio de seccos e molhados, á rua dos Artistas n. 80, com capital de 16:000$000, prazo indeterminado.

De Costa Valença & Comp., firma composta dos socios solidarios Francisco Marques Costa Valença e do socio de industria Benjamin Costa, para o commercio de liquidos, etc., á Avenida 28 de Setembro n. 211, com capital de 40:000$000, prazo indeterminado.

De Irmãos Amaral Nogueira, firma composta dos socios solidarios Numa Amaral Nogueira e Manoel Amaral Nogueira, para o commercio de madeiras, etc., á rua Riachuelo n. 168, com capital de 30:000$000, prazo indeterminado.

De Companhia Suburbana de Immoveis e arrendamentos, Limitada, firma composta dos socios solidarios Luiz José de Oliveira, Manoel Nunes Cavalheira, Santino José de Pinho e Julia Silverio Gomes, para o commercio de immoveis, etc., á rua Gregorio Neves n. 21, com capital de 4:000$000, prazo indeterminado.

De D. Fernandes & Alves, firma composta dos socios solidarios Diogo Fernandes e Francisco Alves Innocencio, para o commercio de quitanda, á rua IX ns. 84 a 88, com capital de 50:000$000, prazo indeterminado.

De Alves, Filho & Paiva, firma composta dos socios solidarios Christovão Vieira Alves, Adjalme de Paiva e Sebastião Alves, para o commercio de madeiras, ferragens, etc., á rua Eugenio Paiva s|n, com capital de ...... 90:000$000, prazo indeterminado.

De Lima, Prévost & Comp., firma composta dos socios solidarios Arminio Peixoto de Lima, Cesar Prévost Romero e Dr. Luiz de Oliveira, para o commercio de fabricação de insecticida, Becco da Musica n. 4, com capital de 18:000$000, prazo indeterminado.

De R. C. Grey & Comp., firma composta dos socios solidarios Roberto Carlos Grey e Dr. Homero Doyle Maia, para o commercio de annuncios, compra e venda de materiaes para os referidos annuncios, etc., á rua 7 de Setembro n. 59, com capital de ...... 40:000$000, prazo indeterminado.

De Martins & Borges, firma composta dos socios solidarios José Martins Gonçalves e Vasco Bizarro Borges, para o commercio de machinas, etc., á rua da Carioca n. 85, com capital de 40:000$000, prazo indeterminado.

De Tavares, Braga & Comp., firma composta dos socios solidarios dr. Samuel José Pereira das Neves, Manoel Tavares Pereira Junior e Domingos Ferreira Braga, para o commercio de officina mecanica, Largo do Machado n. 21, com capital de 60:000$000, prazo indeterminado.

ALTERAÇÕES DE CONTRATOS

De Costa Aguiar & Comp., o capital social fica elevado a 120:000$000.

De Viuva Locatelli & Comp., o capital social fica elevado a 50:000$000.

De Rocha, Irmão & Comp., a firma social fica modificada para J. Rocha, Irmão & Comp.

De Raul Campos & Comp., prorogando o prazo do seu contrato social.

De José Cardoso Bessa & Comp., o capital social fica elevado a ...... 60:000$000.

De Usina Queiroz Junior, Limitada, pelo fallecimento do socio Mario Rache, recebendo os seus herdeiros a importancia de 272:326$580, retira-se a socia d. Laura Margarida de Queiroz, recebendo a importancia de ...... 41:500$000, continuando a sociedade com os demais socios.

De Peixoto Serra & Comp., retira-se o socio Antonio Rodrigues Dias Costa, recebendo a importancia de .... 34:268$755, continuando a sociedade com os demais socios.

De Siqueira Cavalcanti & Comp., o prazo social passa a ser por tempo indeterminado.

De Cunha Neves & Comp., retira-se o socio Alfredo Canali Corrêa, recebendo a importancia de 30:730$850, continuando a sociedade com os demais socios.

De Almeida & Lopes, a firma social fica modificada para Almeida & Lopes.

De Pereira Junior & Comp., alterando a clausula sexta do seu contrato social.

DISTRATOS

De Carneiro & Ramôa, retira-se o socio Oscar da Silva Ramôa, recebendo a importancia de 22:000$000, ficando com o activo e passivo o socio Antonio Carneiro d'Oliveira, na importancia de 20:418$752.

De Fraga & Moreira, retira-se o socio Lucas José Fraga, recebendo a importancia de 8:152$570, ficando com o activo e passivo o socio Carlos Moreira dos Santos, na importancia de 8:152$570.

De Pego & Reis, retira-se o socio Benjamin dos Reis, recebendo a importancia de 15:000$000, ficando com o activo e passivo o socio Amadeu Augusto Pego, na importancia de .... 15:000$000.

De M. A. Teixeira & Comp., retira-se a socia d. Felisbella Mesquita, recebendo a importancia de 2:000$000, ficando com o activo e passivo o socio Manoel Antonio Teixeira, na importancia de 40:000$000.

De Marques & Freitas, retira-se o socio José Fidelis de Freitas, recebendo a importancia de 5:000$000, ficando com o activo e passivo o socio Adelino Marques, na importancia de 5:000$000.

De A. Feres & Filho, retira-se o socio Abrahão Feres, recebendo a importancia de 12:895$300, ficando com o activo e passivo o socio Elias Feres Sad, na importancia de 22:895$300.

De Vicente & Carvalho, retira-se o socio Manoel da Eira Carvalho, recebendo a importancia de 23:627$000, ficando com o activo e passivo o socio Vicente Descaro, na importancia de 25:000$000.

FIRMAS INDIVIDUAES

De José Stefanini, para o commercio de barbearia, á rua Estacio de Sá n. 13, com capital de 14:000$000.

De Oswaldo Alves da Silva, para o commercio de fabrico de caixas de papelão, etc., á rua do Costa n. 49, com capital de 22:000$000.

De Euclides Guimarães, para o commercio de fructas, á Travessa D. Manoel n. 4, com capital de 10:000$000.

De Viuva S. Kastro, para o commercio de joalheria, á rua do Ouvidor n. 93, com capital de 30:000$000.

De A. Affonso Ferreira Neves, para o commercio de padaria, á rua Coronel Rangel n. 85, com capital de ...... 20:000$000.

De Antonio Doret, para o commercio de perfumaria, á rua Barão de [illegible]

CASA MARIALVA

FUNDADA EM 1904

132 - Rua 7 Setembro n. 132

Modelo 107

24$ — Sapatos para senhoras, entrada baixa em pellica envernizada, preta, com laço de fita, ns. 33 a 40, com fivella mais 2$000 em par.
O mesmo artigo para menina ns. 28 a 32, 20$000 com fivella, mais 2$000 em par. Pelo correio mais 2$500.

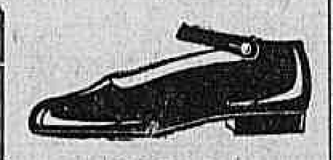

Modelo 102

24$ — Sapatos para senhoras, salto baixo com pulseira, em pellica envernizada preta, n. 33 a 40. O mesmo artigo em pellica marron, mais 2$000 em par. O mesmo artigo n. 28 a 32, preço 20$000, sendo em pellica marron, preço 22$000, pelo correio mais 2$500.

Modelo 130

35$ — Sapatos para senhoras salto Luiz XV. cubano, em naco beije, artigo fino numeros 32 a 40.
Pelo Correio, mais 2$500.

Model o130

35$ — Sapatos para senhoras salto Luiz XV. cubano, em pellica azul ou pellica envernizada, havana ns. 32 a 40. Pelo Correio, mais 2$500.

Modelo 105

Alpercatas envernizadas, pretas:

N. 17 a 26.	8$000
N. 28 a 32.	9$000
N. 33 a 40.	10$000

PEDIDOS a

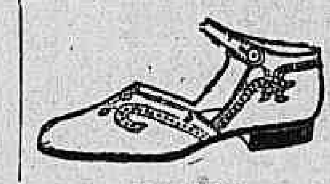

Modelo 133

23$ — Sapato em pellica envernizada preta, artigo fino ns. 33 a 40. O mesmo artigo em pellica azul ou pellica envernizada havana, preço 26$, pelo correio mais 2$500.

F. Silva & Gonçalves

(5913)

Mesquita n. 110, com capital de .... 50:000$000.

Sessão de 7 de março de 1929

CONTRATOS

De J. Ferreira & Magalhães, firma composta dos socios solidarios José da Fonseca Ferreira e Victor Pinto de Magalhães, para o commercio de botequim e bar, á rua do Passeio numero 56, com capital de 30:000$000, prazo indeterminado.

De J. J. Dias & Fernandes, firma composta dos socios solidarios Manoel Fernandes Almeida e José Joaquim Dias, para o commercio de botequim, etc., á avenida Salvador de Sá numero 107, com capital de 18:000$000, prazo indeterminado.

De F. Silva, Costa & Comp., firma composta dos socios solidarios Manoel Francisco da Silva, Armindo Francisco da Silva e José Ferreira da Costa, para o commercio de deposito de pão, á rua Visconde de Santa Isabel n. 373, com capital de .... 10:000$000, prazo indeterminado.

De Morgado & Silva, firma composta dos socios solidarios Alberto da Silva e Thiago d'Araujo Morgado, para o commercio de concertador de calçado, á rua Carolina Machado numero 238, com capital de 8:000$000, prazo indeterminado.

De Viriato & Pinto, firma composta dos socios solidarios Carlos Pinto Loja e Adelino Viriato Ferreira Fontellas, para o commercio de leiteria, á rua Bella de São João n. 176, com capital de 10:000$000, prazo indeterminado.

De Carvalho Santos & Comp., firma composta dos socios solidarios José Carvalho Santos Ferreira e Joaquim Santos Soares, para o commercio de vidros, crystaes etc., á rua dos Invalidos n. 140, com capital de ..... 80:000$000, prazo indeterminado.

De Braz, Freitas & Comp., firma composta dos socios solidarios Braz Sellá, Diniz Ferreira de Freitas e Antonio José da Costa, para o commercio de Carpintaria, á rua do Lavradio n. 190, com capital de 15:000$000, prazo indeterminado.

De J. F. Santos & Comp., firma composta dos socios solidarios Joaquim Francisco dos Santos e da socia de industria Aracy Sobreiro dos Santos, para o commercio de pharmacia, á rua da Harmonia n. 54, com capital de 25:000$000, prazo indeterminado.

De L. Resental & Irmão, firma composta dos socios solidarios Luiz Rosental e Calmon Rosental, para o commercio de salão de bilhares, á Avenida Amaro Cavalcante n. 619, com capital de 30:000$000, prazo indeterminado.

De João M. Cruz & Marques, firma composta dos socios solidarios João Marques da Cruz e Clotilde Marques Diniz, para o commercio de padaria, á rua Visconde de Abaeté n. 1, com capital de 70:000$000, prazo indeterminado.

De Ayres & Ferreira, firma composta dos socios solidarios João Ferreira da Silva e Antonio Ayres Rodrigues, para o commercio de botequim e casa de pasto, á rua eneral Polydoro ns. 266 e 268, com capital de ..... 10:000$000, prazo indeterminado.

De Narciso da Silva & Companhia, firma composta dos socios solidarios Antonio José da Silva e José Narciso da Silva, para o commercio de botequim etc., á rua Dona Clara numero 207, com capital de 3:000$000, prazo indeterminado.

De Coimbra Reis & Comp., firma composta dos socios solidarios Djalma Antonio Coimbra Reis e do socio de industria Octaviano Reis, para o commercio de perfumarias, com capital de 100:000$000, prazo indeterminado.

De Cordeiro, Caetano & Medeiros, firma composta dos socios solidarios Manoel Pedro Medeiros, Antonio Furtado Caetano e Francisco de Medeiros Cordeiro, para o commercio de quitanda, á rua 13 ns. 49 a 55 e rua 2, ns. 13 a 17, no mercado Municipal com capital de 12:000$000, prazo indeterminado.

ALTERAÇÕES DE CONTRATOS

De A. Fortuna & Comp., o capital social fica elevado a 600:000$000.

De J. O. Machado, Limitada, retira-se o socio Justino Carneiro, recebendo a importancia de 68:958$514, continuando a sociedade com os demais socios.

De Giudice, Ventura & Comp., Limitada, o capital fica elevado a .... 600:000$000.

De Affonso Corrêa Bastos & Companhia, retira-se o socio Alexandre Batalha da Rocha, recebendo a importancia de 16:124$100, continuando a sociedade com os demais socios.

De Macedo, Cunha, retira-se o socio Adelino Cunha recebendo a importancia de 83:664$865, continuando a sociedade com os demais socios sob a firma Macedo Cunha & Comp.

De Cesar Gonçalves & Comp., retira-se o socio Manoel Gonçalves, nada recebendo, continuando a sociedade com os demais socios.

De Walter Schmidt & Comp., o capital social passa a ser de .... 5.000:000$000.

De Delmas & Comp., retira-se o socio Gaspar da Costa Raymundo, recebendo a importancia de 20:000$000, continuando a sociedade com os demais socios.

De Anacleto da Silva & Comp., alterando a clausula quinta, do seu contrato social.

DISTRATOS

De J. Pinhão & Comp., retira-se o socio José Pinhão, recebendo a importancia de 7:825$802, ficando com o activo e passivo o socio Manoel Pinhão, na importancia de 7:057$318.

De Cerdeira & Roma, retira-se o socio Alfredo Fernandes Roma, recebendo a importancia de 8:815$300, ficando com o activo e passivo o socio Antonio Cerdeira, na importancia de 31:815$300.

De Tosta & Maciel, retiram-se os socios Antonio Machado Tosta e José Macedo Maciel, recebendo cada um a importancia de 11:825$600.

De Gomes & Marques, retira-se o socio José Augusto Marques, recebendo a importancia de 4:828$680, ficando com o activo e passivo o socio Quintino Gomes, na importancia de ..... [illegible]

De Moraes de Souza Oliveira & Comp., retiram-se os socios Joaquim Pinto de Oliveira e Moysés de Souza Oliveira, recebendo cada um a importancia de 5:000$000.

De Figueiredo, Fernandes & Comp., retiram-se os socios Manoel Pinto Figueiredo e Francisco Fernandes, recebendo o primeiro a importancia de ..

9:450$600 e o segundo a importancia de 2:684$200 e os socios João da Costa Trigo e Manoel Rodrigues, nada recebendo os dois socios.

De J. Caram Anssara & Comp., retira-se o socio Ragy Basile, nada recebendo, ficando com o activo e passivo o socio José Caram Anssara, na importancia de 10:000$000.

FIRMAS INDIVIDUAES

De M. Medina Rrez., para o commercio de fabrico de moveis, á rua da Passagem n. 93, com capital de 15:000$000.

De Orlando Chiodo, para o commercio de livraria, á rua Machado Coelho n. 156, com capital de ..... 20:000$000.

De Jenerio Fernandes, para o commercio de um preparado para matar cupim etc., á rua do Theatro n. 29, com capital de 3:000$000.

De José Pinto Franqueira, para o commercio de botequim etc., á rua Silva Freire n. 1, com capital de ... 16:000$000.

De Manoel Augusto Rodrigues, para o commercio de officina de pneumaticos, etc., á rua Marquez de Abrantes n. 82, com capital de 8:000$000.

De J. S. Fernandes, para o commercio de marcenaria, etc., á rua Evaristo da Veiga n. 73, com capital de 30:000$000.

De José da Silva Minas, para o commercio de calçados etc., á praça da Republica n. 221, com capital de... 50:000$000.

De Adelino Silva, para o commercio de fazendas por atacado, á rua dos Ourives n. 117, com capital de .... 200:000$000.

De Nicolino Viggiani, para o commercio de diversões etc., á rua 13 de Maio n. 67, com capital de ...... 4:500$000.

De F. Von Dollinger, para o commercio de importação etc., á Avenida Rio Branco n. 77, com capital de ... 30:000$000.

Directoria Geral da Propriedade Industrial

Expediente do sr. director geral

Dia 6 de março de 1929:

Joaquim Affonso (2 requerimentos), José Pastor, Guilherme Louzada e Joaquim Vieira Miranda, Lauro Pinheiro Guimarães, Octavio Vieira, Adão Pereira de Araujo e Vicente Di Stefano, Petronillo Oliveira, Sperry Development Company, Caspar Schmitt, Companhia Cervejaria Bohemia, Nelson da Silva Chaves, Ambrosio Bonalume, Cervejaria Catharinense Ltda., Irmãos Vieira & Cia., Guilherme Humitzsch dr. George Henning e Silva Irmãos. — Lavre-se o termo.

Hugo Junkers e Vereinigte Stahlwerke Aktiengesellschaft. — Concedo o prazo. Lavre-se o termo.

José da Costa Soares (3 requerimentos), Cecilia Ferreira de Azevedo e Westphalen, Bach & Krohn. — Publique-se a descripção novamente.

Busines Publisheres International Corporation (opposição ao pedido de registro da marca depositado sob o n. 13.268 por Hildebrando Dias de Oliveira), Companhia Cervejaria Bohemia (opposição ao pedido de registro da marca depositado sob o n. 13.310 por Bernardino Ribeiro de Carvalho), Companhia Cervejaria Brahma (opposição ao pedido de registro da marca depositado sob o numero 1..438 por Ciriaco Gonzalez), Deocleciano de Souza Lima (2 requerimentos) e Manoel Alves Luzes. — Junte-se ao processo.

Humberto Zanella, Lauro Ribeiro Mor... Dr. Francisco Bergint Rawicz, Alfred Ehrenreich Cardinale & Cia., Sociedade Anonyma Martinelli, Paulo Benedetti, Arthur Lambert, Carlos Mayer, Dias Noronha & Cia., Stefano Soncini, Santiago Gonçalves e Gumercindo Martins, Ovidio Leonori, Dr. Luiz Carlos de Oliveira, Robert Thomson Stewart, George Chandler Cox, Edna Moore McIntery, John G. Mc. Intyre e Malcolm McIntery, José Carlos Gomide, Gabriel Zwicky, Oktavius Ferdinand Nielsen, Robert Gross, Guillermo Frenkel, Herbert Elijah Bucklen, Carlos Facchina, Serge Tchayeff, Skaliv Amad, Ernesto Igel, Etablissements Neu, Marcello Antonio Ferreira, Donato Martins e José Lacerda, João Zavitaeff e Heinrich Hans Wacker, Eloy dos Santos, Adolf Hildebrand, Decio de Araujo, L. Benini, Makrinio Mario de Miranda, Felix Gastão Malerme, Alexandre Zapelloni, Edward Carstensen de Segundo, Charles Stuart Mac Nair, Dr. Roberto Hottinger, Societe Almeras et Roux, Emil Gustaf Torvald Gustafsson, Robert Abbott Hadfield e Augustus Basil Hoes Clerke, Antonio Daisy de Castro e Joaquim Ferreira de Souza, Vicente Castanha, Antonio Luiz da Silva, M. Castro D'Almeida & Cia. e Albert F. Meyerhofer (pedidos de privilegio). — Archivem-se.

Aniceto Scaravelli, Carlos Bernal e Marcel M. Steinegger. — Apresentem relatorio e desenhos, de accordo com o regulamento, caracterizado bem o seu invento. As reivindicações como redigidas, não podem ser aceitas.

Azevedo & Cia. — Apresentem petição de opposição para cada marca.

Avelino Campos & Cia., e Antonio Joaquim de Macedo Soares. — Dê-se certidão.

Silvestre Teixeira. — Authentique-se.

Chama-se a attenção dos srs. José Caruso & Cia., para o edital desta directoria geral publicado no Diario Official de 28 de fevereiro de 1929.

E' convidado a comparecer nesta directoria geral, o mais breve possivel, o representante da firma Arthur Lundgren & Cia. Limitada, afim de cumprir o despacho publicado no Diario Official de 28 de abril de 1928.

E' convidado a comparecer nesta directoria geral o sr. Raul de Mello Rego afim de completar o sello num documento de juntada referente ao pedido de privilegio de Franz Buccheggene.

E' convidado a comparecer nesta directoria geral, com a maxima urgencia, o sr. Deocleciano de Souza Lima.

Foram archivadas as marcas constantes da notificação n. 1.535, de 6 de junho de 1928, do Bureau International de la Propriete Industrielle de Berna, de ns. 57.892 a 58.170, excepto as de ns. 57.917, 57.920 e 58.131, por collidirem, respectivamente, com as marcas 11.607 e 23.031, desta capital e 428 do Estado de Minas Geraes. Archivem-se tambem as marcas numeros 57.945, menos para productos pharmaceuticos, por collidir, nessa parte com a marca de S. Paulo, n. 4.680, 58.014 e 58.015, menos para navalhas por collidir com a desta capital de n. 16.439 e 58.140, menos para automoveis e peças para automoveis, por collidir com a de n. 8.229, dos E. U. da America de H. H. Franklin Mfg Co.

Foram igualmente archivados os avisos de transferencias, cancellamentos e operações diversas, constantes da mesma notificação.

Pedido de garantia de prioridade:

(Com a audiencia do representante do Ministerio Publico):

E. Bernet & Irmão, para "uma machina operatriz para fazer rebaixos e perfurações com eixos fixos". — Deferido.

Pedidos de privilegio:

(Com a audiencia do representante do Ministerio Publico):

Izaac Tavares Dias Pessoa e Luiz do Nascimento Passos Cardoso, para "um motor frio, para movimentar qualquer machinaria de transmissão, para accionar dynamos, aviões, automoveis, bombas hydraulicas, helices ou rodas de embarcações e tudo mais que não precise de uma força combinada de um motor". — Deferido.

Universelle Cigarettenmaschinen — Fanbik J. C. Muller & Co., para "um processo para esterilizar o fumo destinado a cigarros e destruir os germens nelle contidos". — Deferido.

Gesellschaft fur Industrie gasverwertung mit beschrankter Haftung, para "um processo de refrigeração de gazes liquefeitos". — Deferido.

Pedidos de registro de marcas:

(Com a audiencia do representante do Ministerio Publico):

Bussab Irmãos & Companhia, da marca "Bic", para distinguir artigos das classes 21 e 39. — Indeferido. Imita parcialmente a marca n. 17.061, desta capital.

Spanish American Publishing Company, da marca "Cinelandia y Films", para distinguir artigos das classes 50 letra J. — Indeferido. Imita a marca constante do processo n. 8.067|27.

Additamento aos despachos do dia 24 de novembro de 1928:

(Com a audiencia do representante do Ministerio Publico):

Pedido de registro de marca :

Isaac dos Santos & Cia., da marca "Serraria e Fabrica de Moveis — Santos", para distinguir artigos das classes 4 e 40. — Indeferido quanto á classe 40, por imitar nessa parte a marca n. 14.301, desta capital. — Apresentem novas descripções da marca na classe 4.

Additamento aos despachos do dia 22 de dezembro de 1928:

(Com a audiencia do representante do Ministerio Publico).

Pedido de registro de marca :

Benedicta P. Ramos, da marca "Axilina", para distinguir artigos da classe 3. — Indeferido. Induz confusão com a marca n. 20.770, desta capital.

Additamento aos despachos do dia 22 de janeiro de 1929:

(Com a audiencia do representante do Ministerio Publico).

Pedidos de registro de marcas:

Nilo Marques de Sant'Anna, da marca "Xarope Roquinol", para distinguir artigos da classe 3. — Registre-se.

Julio Fernandes de Aquino Junior, da marca "Salão Trianon", para distinguir artigos das classes 36 e 48. — Indeferido. Imita as marcas 21.435, desta capital e 7.495, de S. Paulo.

Additamento aos despachos do dia 24 de janeiro de 1929:

(Com a audiencia do representante do Ministerio Publico).

Pedido de privilegio:

Companhia Brasileira de Electricidade Siemens Schuckert S. A., para "aperfeiçoamentos no aspirador de poeira "Protos", de nossa fabricação. — Deferido, á vista dos pareceres do consultor technico e da ultima parte do que emittiu o examinador da Saude Publica.

Pedido de privilegio:

Egydio Moreira de Castro e Silva, para "um divan cama". — Indeferido, á vista dos pareceres.

Additamento aos despachos do dia 25 de janeiro de 1929:

(Com a audiencia do representante do Ministerio Publico).

MOVIMENTO DO PORTO

ENTRADAS DE HONTEM

De Montevidéo e escs., vapor nacional "Victoria".
De Porto Alegre e escs., vapor nacional "Assu'".
De Paranaguá, hiate nacional "Pharonx".
De Philadelphia, vapor noruegues "Trrier".
De Charleston, vapor inglez "Bournemouth".
De Iguape e escs., nacional "Iraty".
De Benevente, vapor nacional "Sumaré".
De Macáo e escs., vapor nacional "Itamaracá".
De Antuerpia e escs., vapor italiano "Chartounhouse".
De Barry Dock, vapor inglez "Pearlmoor".
De Rio Grande e escs., vapor nacional "Itaimbé".
De Porto Alegre e escs., vapor nacional "Serra Grande".
De Genova e escs., vapor ital. "Capo Nord".
De Buenos Aires e escs., vapor americano "Western Wrold".
De Santos, vapor nac. "Cuyabá".
Da Barra de S. João, hiate nacional "Waldyr".

SAIDAS DE HONTEM

Para Nova Orléans e escs., vapor japonez "Manila Maru".
Para Itajahy e escs., vapor nacional "Amarante".
Para Porto Alegre e escs., vapor nacional "taúba".
Para Imbituba, vapor nacional "Itapacy".
Para S. Matheus, hiate nacional "Penedo".
Para Nova York, vapor americano "Western Wrold".

MARITIMAS

VAPORES ESPERADOS

Bordeaux e escs., "Lutetia". . .	14
Portos do norte, "Douro". . .	14
Nova York e escs., "Bonheur"	14
Stockolmo e escs., "Pedro Christophersen".	14
Portos do norte, "Campos". . .	15
Liverpool e escs., "Lautaro". .	15
Buenos Aires e escs., "General Belgrano".	15
Nova York e escs., "Ayuruoca". .	16
Recife e escs., "Araranguá". .	17
Buenos Aires e escs., "Voltaire"	17
Portos do sul, "Itapaba". . .	17
Buenos Aires e escs., "Duilio". .	17
Amsterdam e escs., "Orania". .	18
Genova e escs., "Conte Rosso". .	18
Buenos Aires e escs., "Cap Norte".	18
Buenos Aires e escs., "Zeelandia"	18
Hamburgo e escs., "Niemburg". .	19

VAPORES A SAIR

Bahia e Recife, "Aratimbó". . .	14
Buenos Aires e escs., "Lutetia"	14
Buenos Aires e escs., "P. Christophersen".	14
Hamburgo e escs., "Cuyabá". . .	15
Callão e escs., "Lautaro". . .	15
Hamburgo e escs., "General Belgrano".	15
Belém e escs., "Almirante Jaceguay".	15
Laguna e escs., "Aspirante Nascimento".	15
Penedo e escs., "Mutrinho". . .	15
Liverpool e escs., "Iguassu'". .	15
Mossoró e escs., "Pirangy". . .	15
Montevidéo e escs., "Douro". .	16
Nova York, "Voltaire". . . .	17
Genova e escs., "Duilio". . .	17
Caravellas e escs., "Sumaré". .	17
S. João da Barra, "Diamantino"	17
Buenos Aires e escs., "Sierra Cordoba".	18
Hamburgo e escs., "Cap Norte"	18
Buenos Aires e escs., "Orania". .	18
Buenos Aires e escs., "Conte Rosso".	18
Amsterdam e escs., "Zeelandia"	19

ARTIGOS PARA PRESENTES

Caixas de fantasia, ligas de luxo para senhoras e muitas outras novidades da FABRICA FAULHABER, por atacado e a varejo, na "Casa Suissa", á rua Marechal Floriano n. 43, proximo á rua Uruguayana. (2851)

SALA — DORMITORIO

PROCURA-SE em casa distincta de maximo conforto, para senhor do alto commercio, com jantar. Flamengo, Atlantica, Ipanema, Cosme Velho ou Santa Thereza. Offertas por favor com descripção e preço para Gastão, neste jornal. (A 19922)

ALUGA-SE BOA CASA

Aluga-se uma boa casa com tres quartos, duas salas e um grande salão na frente, servindo para familia ou qualquer negocio. Preço muito barato. Rua Archias Cordeiro n. 486. Chaves ao lado — Rua Eliza de Albuquerque, 10 — Todos os Santos. (2866)

OUVIDOR — SOBRADO

Aluga-se um magnifico andar, proprio para grandes escriptorios ou ateliers e cujo contrato está a findar. — Trata-se na loja, Ouvidor n. 59. (5526)

JACARÉPAGUÁ

Precisa-se de uma boa casa que tenha garage e não seja muito grande, com quintal bom ou pequena chacara, nas proximidades da Praça Secca. — Quem tiver é favor dirigir-se ao sr. Izidro no escriptorio deste jornal. (6511)

TERRENO EM S. CLEMENTE

Ruas Icaíu' e Sarapuhy

Em continuação á rua Alfredo Chaves. Vende-se os melhores terrenos com linda vista para Botafogo. Informa-se no local ou na Av. Rio Branco n. 90, com Julio Junqueira de Aquino (16988)

Salas de jantar a 1:350$

Fabrica: R. Sen. Euzebio, 88. (16091)

Livraria Alves

Livros collegiaes e academicos. — RUA DO OUVIDOR, 166. (16990)

CAPAS PARA MOBILIAS

Stores, linhos bordados. R. Sen. Euzebio, 88. Tel. N. 4079. (16992)

CASA EM COPACABANA

Vende-se recentemente construida, com tudo o que ha de mais moderno. Tem grande jardim, horta e pomar; 7 quartos, 4 salas, 2 varandas, 2 banheiros, garage e todas as commodidades. Installações electricas e sanitarias das mais modernas. Rua Ermezilia n. 20 (esta rua tem entrada pela rua Santa Clara e fica entre as ruas Barata Ribeiro e Toneleros. Póde ser vista de uma hora em diante. (4815)

Casa Guiomar

CALÇADO "DADO"

A mais barateira do Brasil

AVENIDA PASSOS, 120 — Rio

O expoente maximo dos preços minimos

TELEPHONE NORTE 4424

Preços especiaes para este mez

32$ — Chics sapatos em fina pellica envernizada preta com linda fivella de metal prateado sob fundo preto, salto cubano, medio, Luiz XV.

Superiores sapatos de fina pellica envernizada preta, todo forrado de pellica cinza e linda fivella de metal, salto baixo, proprio para mocinhas e escolares.

De ns. 28 a 32.	24$000
De ns. 33 a 40.	27$000

Porte 2$500 em par.

ULTIMAS NOVIDADES EM ALPERCATAS

ALPERCATAS "TYPO FRADE" DE VAQUETA, CHROMADA, AVERMELHADA, TODA DEBRUADA

De ns. 17 a 26.	6$000
De ns. 27 a 32. . . .	7$000
De ns. 33 a 40. . . .	9$000

O mesmo typo em pellica envernizada de côr cereja ou preta.

De ns. 17 a 26. . . .	9$000
De ns. 27 a 32. . .	10$000

Pelo Correio, mais 1$500 por par
Remettem-se catalogos illustrados para o interior, a quem os solicitar.

Pedidos a Julio de Souza

(5357)

LARANJEIRAS

Casa nova, moderna, vende-se com urgencia. Facilita-se o pagamento. — Rua Sen. Pedro Velho n. 12, transversal á rua Pires Ferreira. (A 17994)

FIRMA AMERICANA

Em vesperas de se estabelecer nesta praça, com commercio de vendas, no varejo, de artigos de preço não superior a 2$000, convida aos interessados fabricantes, agentes, representantes e importadores de ferragens, miudezas, brinquedos, rendas, fitas, meias, toalhas, joalheria, papelaria, fazendas, bombons, novidades, fantasias, estamparia, artigos toilette, bordados e applicações, etc., a exhibirem seus mostruarios e cotação em seu escriptorio á rua da Alfandega n. 30, 3º andar, das 9 ás 13 horas, diariamente. (A 19524)

EM PETROPOLIS

Vende-se por 150 contos uma grande e bellissima propriedade, na Avenida Ypiranga n. 709, medindo 28 m. de frente sobre 400 m. de fundos. — Agua nascente em abundancia. Trata-se na rua da Quitanda n. 68, (1º andar), com o sr. José Guerra, ou em Petropolis na Avenida Independencia n. 98, com Cerqueira, Miranda e Memoria Ltda. — Por especial obsequio a casa poderá ser vista todos os dias uteis das 2 ás 5 horas da tarde. (A 18884)

PRAIA DE ICARAHY, 409

Vende-se em centro de terreno, podendo ser visitada. Propostas: S. José, 24, 1º andar, Rio, (12 ás 17 horas). (A 17344)

Correio Aereo

C. G. Aeropostale

UNICO SERVIÇO OFFICIAL DOS CORREIOS FRANCEZES, URUGUAYOS ARGENTINOS

SAHIDAS de Aviões Postaes do Rio:

Todas as 5ªs feiras, para: Victoria, Caravellas, Bahia Maceió, Recife, Natal Dakar Casablanca, Alicante e Toulouse

Todas as 6ªs feiras, para: Santos, Florianopolis, Porto Alegre, Pelotas, Montevidéo e Buenos Aires e Chile.

Fechamento de malas:
Para o Norte, 5ª feira até ás 12 horas.
Para o Sul — 5ª feira até ás 22 horas.
Mala de ultima hora.
Para o Norte, 5ª feira até ás 13 horas.
Para o Sul, 6ª feira até ás 12 horas.

AVENIDA RIO BRANCO, 53

TELE. NORTE 7400
Agencia em Petropolis
270, Avenida 15 de Novembro

2º ANDAR

Para moradia ou escriptorio

Aluga-se, superior, á rua Conselheiro Saraiva, proximo ao Arsenal. Trata-se á rua Primeiro de Março n. 133, loja. (A 19854)

QUARTO

Aluga-se mobilado á praia de Botafogo n. 468. (A 19878)

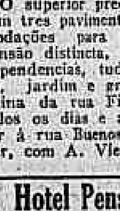

Tendes feridas, espinhas, manchas, ulceras, eczemas, emfim qualquer molestia proveniente d'um sangue impuro?

USAE O PODEROSO

ELIXIR DE NOGUEIRA

Grande depurativo do sangue

AUTOMOVEL

Marmon, 8 cyl. linha, phaeton 5 logares, novo; vende-se. Trata-se rua Primeiro de Março, 96, 1º, com sr. Carlos Araujo. Tel. Norte 4048. (A 19923)

CASA PERTO FLAMENGO

Traspassa-se uma casa a quem ficar com os moveis todos novos, com cinco quartos, duas salas, etc. Aluguel 500$. Telephone Beira Mar 2130. (A 19826)

PREDIO EM ICARAHY

Aluga-se o predio á rua Belisario Augusto n. 26, com 5 quartos, 2 salas, copa, cozinha, banheiro, a um minuto da praia. Chaves á rua Moreira Cezar n. 353; trata-se á rua General Camara n. 66, 1º andar. — Telephone Norte 0161. (A 18000)

ALUGA-SE — BENJAMIN — CONSTANT —

O superior predio desta rua n. 102, com tres pavimentos, com vastas accommodações para numerosa familia, ou pensão distincta, dois banheiros e mais dependencias, tudo confortavel e limpo, jardim e grande quintal, á esquina da rua Fialho; acha-se aberto todos os dias e a qualquer hora; tratar á rua Buenos Aires n. 80, 1º andar, com A. Vieira & Cia. Ltda. (A 18844)

Hotel Pensão Esperança

Proximo aos banhos do Flamengo — Aposentos com agua corrente e mesa de primeira ordem, por preços modicos. — CATTETE n. 201. (A 18846)

VENDE-SE

um optimo predio na rua das Laranjeiras n. 187, com 23 m. de frente, 50 m. de fundos, por 360 contos. — Trata-se na rua da Quitanda n. 68, (1º andar), com o sr. José Guerra. (A 18885)

COFRE

Para desoccupar logar vende-se um por preço razoavel; está novo. Rua Magalhães, 6, transversal a Frei Caneca. (A 18880)

PREDIO

Aluga-se a casa I da rua Valparaiso, 41, completamente limpa, tendo 2 quartos e 2 salas; chaves á rua São Francisco Xavier, 26, onde se trata. (A 19930)

500 contos custou

O SEGREDO DO APPERITIVO DAS SELVAS

Bebida indigena fabricada com plantas de alto valor da Flora Brasileira. Garrafa 6$000. Em todas as casas de bebidas do Brasil. Licenciado pelo D. Nacional de Saude Publica. L. Bromatologico sob n. 9554 e analysado pelo Departamento Nacional de Analyses, sob o n. 1142.

TOME, QUE E' BOM PARA A SAUDE

Garrafa original

Caixa orginal com 2 duzias de garrafas

(D 17808)

BUICK

Vende-se um double-phaeton, completamente novo, licenciado, modelo 1929, motivo viagem. Informações telephone Sul 1537. (A 18978)

PIANO

Vende-se um allemão, completamente novo. Motivo viagem. — Informações Sul 1537. (A 18978)

TIJUCA

Aluga-se um esplendido sobrado com 4 quartos, 2 salas e mais dependencias. Rua Conde Bomfim n. 942. Trata-se no n. 942 A. (A 18963)

A'S SENHORAS

Seringas Hygienicas
CASA MERINO
Rua Ouvidor, 163
(5519)

ESCRIPTORIO

Alugam-se 2 salas, juntas ou separadas. Rua D. Gerardo, 58, sobrado. (A 19819)

ANIMAES

Vende-se animaes, para trabalhar em carroças ou caminhões. Ver e tratar á rua Dr. Maciel n. 19. (A 19822)

18 — STA. ALEXANDRINA

Luxuosos apartamentos, alugam-se. Conducção rapida, omnibus e bondes á porta. Logar alto, fresco e saudavel. (A 17599)

130 R. LARGA — CASA AMERICANA — R. LARGA 130

Bota ou borzeguim em pellica envernizada artigo fino. O mesmo artigo sem ser fantasia 35$000. Para rapaz, menos 2$, de 37 a 44.

24$

RECLAME

Em fantasia. Sem ser fantasia 28$. Borzeguim militar de 37 a 44 — 25$.

32$

"Miss Brasil" em fantasia de diversas combinações 35$000.

35$

O mesmo em diversas côres, em salto mexicano 32$, e baixo 28$.

Lindo modelo em pellica envernizada. O mesmo em salto baixo 25$. Lindos modelos para creanças á 12$.

32$

Alpercatas modernas a 12$000

Pelo correio, vale postal. Porte 2$.

PEDIDOS Á

Merquior & Cia.

Tennis paulistas a.... 5$000

(3528)

OURO

Pratarias e Joias

Compra-se

Luiz de Carvalho, não fazendo mais parte da joalheria Thesouro do Castello, onde foi socio gerente, previno a seus amigos e freguezes e a quem interessar a venda de joias de segunda mão, que se encontra dirigindo os destinos da muito conhecida CASA ROBERTO.

Não tem a Casa Roberto sapateiros como avaliadores.

Mestre dos mestres o avaliador da Casa Roberto não póde offertar 10$ nem 20$, por uma gramma do ouro, quando ouro de libra custa nos cambistas 5$200 a gramma.

Abram os vossos olhos, e não vendam vossas joias o brilhantes e pratarias sem verem as offertas reaes da Casa Roberto, que não póde pagar ouro a 50$ a g., brilhantes a 6:000$ o k. e prata velha a 5$000 a gramma. (A 20035)

ACADEMIA SCIENTIFICA DE BELLEZA

Directora
Madame Campos
Av. R. Branco 134, 1º.

Tratamentos e 400 Especialidades de BELLEZA de fama mundial que gozam das sensacionaes propriedades magicas de Embellegar, Rejuvenescer, Eternizar a mocidade. Peça Estojo Rainha da Hungria, em 3 dias transforma a sua pelle numa Belleza incomparavel. Peça catalogo gratis. (5920)

RHEUMATISMO

Não se illudam com panacéas e analgesicos de allivios ephemeros. O unico remedio que cura o Rheumatismo de qualquer origem em poucos dias é RHEUMALINA, adoptado em todos os hospitaes. Peça-o ao seu pharmaceutico. (5873)

A PROTHESE DENTARIA ALLEMÃ

tem fama MUNDIAL não ha melhor

CLINICA DENTARIA ALLEMÃ

RUA BUENOS AYRES, 79.

100 QUALIDADES ORÇAMENTO GRATIS

(6681)

CONTRA DORES ?

Linimento Gaúcho

(5422)

PREDIOS NA AVENIDA NS. 31 E 33 (Proximos á Praça Mauá)

Proprios para grandes Emprezas, etc., alugam-se juntos ou separados. Acham-se abertos. (A 17103)

PIANO — COMPRA-SE

Com urgencia, embora precisando reparos; paga-se bem. — Telephone Central 4307. (A 19670)

CADILLAC

Um Sport ultimo typo e um tourismo 7 log. em perfeito estado. Preços de occasião. Rua Senador Vergueiro, 174.

J. A. MESTRE E BLATGE

LOJAS

Precisam-se em pontos commerciaes de grande movimento: Av. Passos, Meyer, Avenida Central, Carioca ou outro ponto, com frente de 9 ms. ou mais e fundo de 25 ms. ou mais. — Telephone NORTE 5988. (A 19765)

PENSÃO HARDING

22, Marquez de Abrantes; grande sala com saccadas; banhos de mar. (A 20058)

LEILÃO — PREDIO

Vende-se em leilão um magnifico predio assobradado, no dia 16 de março, pelo leiloeiro Souza Leite, ás 5 horas da tarde, em frente ao mesmo, no Campo de S. Christovão n. 26. (A 18799)

MOTOR ELECTRICO 50 KWATTS — 2.000 — VOLTS —

Vende-se um em perfeito estado, á rua da Alfandega n. 86, 1º andar. (A 19628)

DAME FRANÇAISE

donne des leçons de français au domicile des élèves — Methode rapide — S'adresser teleph. B. M. 2338. (A 18965)

PREDIO — RUA S. PEDRO

Arrenda-se o predio á rua S. Pedro n. 191. Está aberto para ser examinado. Trata-se á rua Buenos Aires numero 100, sobrado, sala dos fundos. (A 19788)

EMPRESTIMOS

descontos. Contas correntes de movimento e de prazo fixo. Juros vantajosos. Casa Bancaria Azevedo Branco & Cia. Ltd. Rua General Camara numero 86, 1º andar, entre Avenida e Ourives. — Rio de Janeiro. (A 17883)

PRECISA DE COLCHÕES?

A CASA PROGRESSO faz novos e reforma a preços reduzidos. 7, rua Riachuelo, 7. Phone Central 5033. (A 19048)

MACHINAS CARPINTARIA

Vendem-se barato, em estado de novas; serra de fita, serra circular, tupia, desempenadeira e machina de furar. Facilita-se pagamento. Barros & Gurgel Ltd. Rua da Quitanda numero 113, 1º andar. (A 18956)

AMMONEA IVANY

APPLICAÇÕES:
Para o banho.
Para lavar a cabeça.
Para tirar a caspa.
Para brotoejas.
Para mordidelas de mosquitos.
Para limpar joias.
Para limpar escovas e pentes.
Indispensavel em todas as casas

Na Drogaria Baptista

NAS PHARMACIAS, DROGARIAS E PERFUMARIAS.

(2566)

CORRENTISTA

Importante estabelecimento de credito precisa de um correntista habil, com bastante pratica e boas referencias. Edade 22 a 30 annos. Cartas do proprio punho para a caixa deste jornal, dando amplas informações e ordenado pretendido. (2835)

COFRES

Para felicidade do lar e de negocio, devem comprar hoje um cofre M. W. Americano, que é garantido á prova de fogo e guarda fiel contra roubos. Temos grande sortimento de diversos tamanhos e vendemos por preço de occasião. Na rua Theophilo Ottoni numero 103. Comprem hoje, não esperem. (2875)

WANTED

Moço educado procura quarto com pensão, no centro ou no Flamengo, em casa de pessoas que falem inglez. Cartas a M. P. R. Sete de Setembro numero 94, 7º andar, sala 4. (A 19913)

PALACETE PARISIENSE

Aluga-se uma sala terrea a familia de alto trato. Grande parque proprio para creanças. Agua corrente. Rua das Laranjeiras numero 21. (A 19834)

TRASPASSA-SE

sobrado mobilado, 5 quartos, fogão a gaz, telephone, aluguel 300$000. Rua Evaristo da Veiga, 49, sobrado. (A 17985)

MOÇAS

Dá-se collocação rendosa se quizerem trabalhar. Praça da Republica n. 237, sobrado, das 14 ás 16 horas. (A 17982)

AGENTES

Acceitam-se agentes para venda de terrenos bem localizados. Praça da Republica n. 237, sobrado, das 16 ás 18 horas. (A 17981)

ICARAHY

Aluga-se á rua Presidente Backer, 71, proximo á praia, casa de sobrado, tendo: 3 quartos, 2 salas, quarto de creados e demais dependencias. Trata-se pelo telephone Beira Mar 2047. (A 17980)

PRAIA DAS FLEXAS — NICTHEROY — CASA

Vende-se uma confortavel, proximo á praia, em centro de jardim, com bom terreno nos fundos e espaço no lado para entrar automovel. Trata-se á rua Pereira Nunes n. 104 — Nictheroy. (A 19832)

TERRENOS

Vendem-se bons terrenos na rua Professor Gabizo e Avenida dos Trapicheiros, entre a rua S. Francisco Xavier e Professor Gabizo, á vista ou a prazo. — Trata-se á rua Mariz e Barros n. 457, Fabrica — Aproveitem a occasião. (A 17997)

OPTIMO NEGOCIO

Vende-se um armazem de seccos e molhados, contrato de 7 annos. Aluguel de 150$000, fazendo bom negocio; o motivo é de desavença entre os socios. Tratar á rua Escobar n. 62, S. Christovão, com o sr. Magalhães, das 2 horas ás 5. (A 19852)

COLCHOEIRO

Luiz Pinto, habil profissional, encarrega-se de reforma de colchões a domicilio, trabalho hygienico, á vista do freguez; é só telephonar para Norte 6657. (A 18816)

ALUGA-SE

A casa da rua Barão Mesquita numero 229, com saida para Sta. Sophia, com 6 quartos, 4 salas; tratar á rua Mayrink Veiga n. 21, (antiga Municipal), com MACIEL. (A 17668)

TERRENO — LARANJEIRAS

Vende-se um terreno com mais ou menos 5.700 metros quadrados, bem localizado, com linda vista, entre as ruas do Leão e Cardoso Junior, a cinco minutos do bonde de Laranjeiras, por esta ultima rua. Tem planta: para tratar ás terças e sextas, á rua Buenos Aires, 54, sobrado, das 8 ás 12 horas. (A 18546)

ALUGA-SE

dois bons armazens com morada na parte dos fundos e sobrado com amplas accommodações para familia, á rua Barão de Mesquita ns. 634 e 636; trata-se no mesmo. (A 19933)

SENADO, 6

Faz com rapidez serviço de bombeiro, attendendo chamados pelo apparelho 4510 ou 0416 CENTRAL. (A 18504)

BALANÇAS

Concertos com precisão. Chamar para 4510 ou 0416 CENTRAL. (A 18504)

DEPOSITO

Precisa-se um em bom estado. Dados e condições por carta ao dr. Frederico Chiappa. Rua Senador Dantas, 83 — Nesta. (A 19926)

VILLA SANTO ANTONIO

Estação de Ricardo de Albuquerque, Estrada Nazareth n. 46. O sr. Villela vende os lotes de 10 x 30 e 10 x 40 a curto prazo. Os terrenos são altos e arenosos. Informações com o engenheiro Celso, á rua Figueira de Mello n. 356-A. (A 17900)

Casa Altiva

A mais barateira da zona

Avenida Passos, 106 - Rio

Em frente ao Mathias

28$ — Lindos sapatos em fina pellica envernizada preta, com linda guarnição de bezerro megis, salto cavallier francez.
Pelo correio mais 2$500 em par.

Lindas alpercatas de pellica envernizada preta, typo Bataclan.

De ns 17 a 26. . . .	8$000
De ns. 27 a 32. . . .	10$000
De ns. 33 a 40. . . .	12$000

Pelo correio, 1$500 em par.
PEDIDOS a J. SOUZA (5295)

PIANO SPONAJEL

Vende-se um quasi novo, por motivo de viagem. Rua Lavradio, 149. (A 18994)

Empregado de escriptorio

Precisa-se de um com pratica de escriptorio e que saiba calcular. Tratar com o sr. Barata, á rua do Passeio ns. 48|54. (A 19953)

PREDIO

Compra-se um, pequeno, na rua Evaristo da Veiga — Urgencia. — Pagamento á vista. Haas. — Rua Ramalho Ortigão n. 9, 3º andar. (A 20002)

SALAS

Alugam-se. — Duas no 1º andar e duas no 2º, amplas e arejadas. — Rua da Quitanda n. 72. (A 20005)

CASA MOBILADA

Aluga-se uma com todo conforto com 3 salas, 4 dormitorios e demais dependencias; rua Cosme Velho n. 104, casa 2; aberta das 9 ás 12 horas. (A 19951)

COPACABANA

Aluga-se o predio da rua Joaquim Nabuco n. 126, posto 6; tratar com Nicolau Guimarães — Becco das Cancellas n. 11, 1º andar. — Chaves á rua Teixeira de Mello n. 32, Ipanema, com o sr. EULALIO. (A 18999)

RENDA — CASAS

Vende-se propriedade por 100:000$, muito perto do centro, rendendo 1:400$000 mensaes, juntamente com 1.500 m2. de terreno prompto para edificar, podendo triplicar a renda. — Informações: Phone Ipanema 1292. (A 18990)

PRAIA VERMELHA

Bungalow inglez, com optimas accommodações para familia de alto tratamento, aluga-se o da rua Heloiza Leal n. 33, onde se informa. (A 19947)

APARTAMENTO

Aluga-se um com todo conforto para familia de tratamento; dá-se e pede-se referencias. Tel. B. M. 1371. (A 18983)

HOTEL

Vende-se um optimamente installado na zona Cattete; 34 aposentos, sempre todos occupados. Informa-se na rua Uruguayana n. 114, 1º andar, Colmbra. (A 19944)

BUNGALOW — TIJUCA

Aluga-se um ainda não habitado, á rua Pereira Barreto n. 40, em Alzira Brandão. (A 18982)

ICARAHY

Na praia de Icarahy aluga-se uma boa casa mobilada, com todo conforto. Informações telephone Sul 3248. (A 18996)

ROYAL POR 300$000

Vende-se uma perfeita machina de escrever, moderna. Rua Evaristo da Veiga n. 109. (A 19952)

CHANDLER

Sedan de luxo

Vende-se um, ultimo modelo, quasi novo (7000 kilom.), licenciado, todo forrado de couro, com 5 logares, lubrificação automatica.
PREÇO DE OCCASIÃO
Informações á rua da Quitanda numero 107. — GERENCIA. (A 20011)

PIANO ALLEMÃO

Vende-se um superior, com cepo e armação de metal e cordas cruzadas, negocio urgente. Preço 2:500$000. Rua Haddock Lobo numero 44. (A 18994)

HYPOTHECAS

Empresta-se sob hypothecas desde 10:000$000, mesmo nos suburbios, juros de 12 %. Directamente com o proprio. Rua General Camara n. 148, sobrado, com o sr. GOIA. (A 20012)

PROFESSOR DE ITALIANO

Procura-se, para curso primario, professor ou professora. Indicar referencias, edade, pretenções, etc., a PROFESSOR, neste jornal. (A 20013)

CASA ALBUQUERQUE

Cabelleireiro para senhoras, participa ás suas dignas clientes que se encontra de novo installado com os antigos empregados Santos e Penha, na Avenida Rio Branco n. 151, 2º andar, (elevador), onde espera continuar a ter sua preferencia, que lhes fica muito grato. — F. F. ALBUQUERQUE. Telephone Central 1836. (A 20016)

CASA EM COPACABANA

Aluga-se uma completamente mobilada, com garage, á Avenida Rainha Elisabeth n. 204, onde se trata. — Prazo tres mezes. (A 20017)

PERDEU-SE

um broche de platina com brilhantes, entre rua do Ouvidor e Avenida. — Gratifica-se a quem entregar na Casa Veneza, Avenida Rio Branco, 110. (A 20022)

PIANO ALLEMÃO

Vende-se um rico e superior, com cepo e armação de metal e cordas cruzadas. Av. Gomes Freire, 108, terreo. (A 18994)

UM ESCRIPTORIO EM QUE JÁ SE FEZ UMA FORTUNA

Recentemente desoccupado por uma firma que nelle fez grande successo, por não mais supportar o volume de seus negocios adquiridos ahi, este escriptorio de 240 metros quadrados, á rua Primeiro de Março n. 4, sobrado, bem illuminado e ventilado, está para alugar com contrato de 1 a 5 annos.
Serve muito bem para escriptorio e deposito de mercadorias e tem agua abundante sempre.
Aluguel 1:000$000 por mez, inclusive impostos e taxas.
Para chaves e informações queira escrever para a Caixa Postal n. 531. (A 20024)

CASA EM IPANEMA

Aluga-se a da rua Visconde de Pirajá, 244; com duas salas, quatro quartos e mais dependencias; as chaves estão no armazem Diniz, n. 181; trata-se á rua General Camara, 76, 1º andar. (A 20003)

ANTES QUE ACABE

V. Ex. deve aproveitar o queima que

"A Nobreza"

está fazendo em

Sedas, Linhos, Voiles, Opalas, Morins, Cretones Atoalhados, Robes Manteaux, Mosquiteiros e qualquer artigo para cama e mesa, por preços muito abaixo do custo, como toda pessoa intelligente póde e deve verificar !

SEDAS AOS LOTES

Seda lavavel, japoneza, diversas côres, inclusive branca e preta, de 4$500 o metro, por	2$200
Seda lavavel, encorpada, largura 1 metro, nas principaes côres, inclusive branca, de 9$, por	4$500
Palha de seda, japoneza, a melhor, larg. 0,90, de 12$000 o metro, por. .	4$900
Palha de seda tussor, para vestidos ou camisas, a melhor, largura, 0,90, de 14$000 o metro, por	5$500
Voile de pura seda, largura 1 metro, por ser só azul marinho e marron, de 9$000, por. . .	2$900
Crêpe da china, branco, larg. 1 metro saldo, de 12$000 o metro, por .	4$900
Crêpe da china radium, francez, larg. 1 metro, lindas côres, de 15$800 o metro, por	7$800
Crepon de seda, pura seda franceza, largura 1 metro, em mimosa fantasia, de 20$000 o metro, por.	8$000
Crêpe seducção, pura seda franceza, largura 1 metro, a maior novidade em seda em fantasia, de 22$000 o metro, por	9$800
Tricoline de seda, largura 1 metro, seda legitima ingleza, por ser só preta, de 9$500 o metro por.	4$900
Radium francez encorpado, largura 1 metro, fantasias modernas, de 25$000 o metro, por .	12$800
Radium encorpadissimo, francez, larg. 1 metro, côres da moda, de 22$ o metro, por	14$800
Sultanita Givré, pura seda franceza, largura 1 metro, em 32 côres novidade, metro .	18$500
Radium pellica, seda paulista, largura 1 metro, em 20 côres, metro	10$500

CORTES NOVIDADES

Voile em fantasia, enfestado, côrte com tres metros, por	3$500
Voile suisso, fantasia delicada, enfestado, 6 côres, côrte 3 metros. .	4$900
Voile inglez, em fantasia, larg. 1 metro, padrões modernos, côrte . . .	7$500
Voile alta novidade, padrão barrado, largura metro, côrte	6$800
Etamine ludoviso, artigo bordado em alto relevo, larg. 1 metro, em seis côres, artigo finissimo, côrte	16$800
Radium mousmé, mimosa seda em fantasia delicada, larg. 1 metro, côrte c| 2,50, por	22$500
Ottoman sultane, seda encorpada, para vestidos ou manteaux, largura 1 metro, em 12 côres lisas, côrte c| 2,50, por .	29$500
Voile Pompadour, finissimo artigo belga, côres claras ou escuras, largura 1,40, côrte, por .	8$500
Voile merilleux, alta novidade franceza, bordada a seda em pequeno relevo, côres mimosas, larg. 1 metro, côrte c| 2,50, por . .	24$500
Tropical Ben-Hur, a maior novidade para terno, lindos e modernos padrões, larg. 1,50, côrte com 2,80, por. . .	48$500

MORINS

Morim fio roliço, encorpado, peça.	6$900
Morim Bôa Vista, lavado, peça.	7$800
Morim Carmen, bôa tela, peça de reclame, por.	12$500
Morim Lourdes, para confecções, superior, peça com 20 jardas, por.	16$800

OPALAS E CAMBRAIAS

Opala para roupas brancas, todas as côres, enfestada, metro . . .	1$650
Opala suissa, finissima, enfestada, todas as côres, metro.	2$500
Cambraia de linho, ingleza, largura 1 metro, todas as côres, metro.	3$500
Tarantule de seda, artigo francez, para roupas brancas, enfestada, metro	6$500

MIUDEZAS

Renda do norte, ponta ou entremeio, peça. .	$600
Renda Valenciana, branca ou crême, artigo fino, peça	$800
Bordado suisso para roupas brancas, peça c|6,10, por.	1$300
Fitas largas, garantidas, faile ou em fantasia, metro.	$600
Renda larga do Norte, ponto ou entremeio, artigo para roupas brancas, metro. . . .	$180
Renda muito larga, artigo do Norte, ponto, metro	$200
Renda filet, só entremeio, artigo finissimo, peça com 11 metros, por.	1$900
Renda calais, finissima, só entremeio, larga, peça com 10 metros, por.	2$500

INTERIOR

A NOBREZA envia qualquer mercadoria para o interior mediante vale postal ou ordem de pagamento, dirigido a M. D. Ferreira & Cia. — Não fornece amostras.

95 - Uruguayana - 95

LEILÕES

Leilão de Penhores
JOSÉ CAHEN
23 de Março de 1929

Leilão de Penhores
Em 20 de Março de 1929
CASA GONTHIER
HENRY, FILHO & CIA.
(MATRIZ)
47, Rua Luiz de Camões, 47
(5541)

DINHEIRO ?
A ECONOMICA
Penhores sobre joias e mercadorias
ANDRADAS, 26
— TEL. N. 5492 —
Attende a chamados

A MUTUANTE (S. A.)
Rua Sete de Setembro, 179
SECÇÃO DE PENHORES
— **Em 21 de Março** —
Os srs. mutuarios devem reformar as cautelas vencidas, ou resgatar os penhores até a vespera do leilão. (A 19597)

Leilão de Penhores
EM 21 DE MARÇO DE 1929
W. MOTTA & CIA.
5 — BECCO DO ROSARIO — 5

Implorando a caridade

ANGELA PECORANO, viuva, com 5 annos de edade, completamente cega e paralytica.

MARIA VENTURA, de 96 annos de edade, viuva.

PAULINA DE FIGUEIREDO viuva, com tres filhos e impossibilitada de trabalhar.

ENTREVADA, rua do Chichorro n. 47, casa XVIII, doente, impossibilitada de trabalhar, tendo duas filhas doentes tuberculosas.

CARLOTA, pobre velhinha sem recursos.

ELVIRA DE CARVALHO, pobre e sem amparo da familia.

UM INFELIZ ALEIJADO.

FELICIANA LUCAS, viuva, paralytica.

VIUVA SANTOS, com 68 annos de edade, gravemente doente de molestias incuraveis.

JOSEPHINA GUIMARÃES DA SILVA, viuva com filhos e sem recursos.

FRANCISCA DA CONCEIÇÃO BARBOSA, cega de ambos olhos e aleijada.

VIUVA SOARES — Sem poder trabalhar.

THEREZA, pobre ceguinha sem auxilio.

COZINHEIROS

OFFERECE-SE uma cozinheira para casa de pequena familia, dormindo fóra de casa. Trata-se na rua do Lavradio, 122, casa 18. (A 18981) A

PRECISA-SE de uma cozinheira, á rua Barão de Itapagipe n. 84. (A 18801) A

CREADAS

PRECISA-SE de uma moça solteira, que durma no aluguel, para cozinhar, varrer e espanar casa de casal. Rua Professor Gabizo n. 108. (A 20049) B

EMPREGOS DIVERSOS

EMPREGADA ITALIANA — Casal sem filhos precisa, para copeirar, arrumar e outros serviços domesticos. Não lava, não cozinha, nem engomma, não costura. Indispensavel ser activa, desembaraçada e dormir no aluguel; [illegible]. Trata-se á rua da Carioca n. 36-1º, das 9 ás 12 horas. (A 17901) C

MOÇA estrangeira, 36 annos de edade offerece-se para governante, ou dama de companhia para senhora, [illegible] referencias; sabe costurar e bordar. Tratar á rua Benjamin Constant, 117, casa III. (A 19847) C

PRECISA-SE de um perfeito jardineiro na avenida Niemeyer n. 8, Leblon; telephone Ipanema 0090. Exigem-se boas referencias. Ordenado 180$000. (A 18977) C

PRECISA-SE de pedreiros para fóra [illegible] rua Indiana, n. 40, Cosme Velho. (A 19856) C

PRECISA-SE perfeitos officiaes de bombeiro hydraulico [illegible]. Largo da Carioca n. 15-2º. (A 18797) C

Dormitorios a 1:009$000
Fabrica: R. Sen. Euzebio, 88. (16987)

ALUGAM-SE 2 quartos com communicação ou separados, para casal com filhos ou solteiros. Praça dos Governadores n. 8, sob. C. 1094. (A 20059) D

CATTETE

ALUGAM-SE uma sala de frente e dois quartos [illegible] confortavel pensão. Informações pelo phone B. M. 0739. (A 20053) E

ALUGA-SE um 1º andar com dois quartos [illegible] Tavares Bastos n. 100. (A 19666) E

ALUGA-SE perto do Flamengo uma grande e luxuosa sala bem mobiliada e com pensão, á rua Silveira Martins n. 48. (A 19865) E

ALUGA-SE em casa de familia um apartamento, sendo sala de frente e um quarto e mais dois quartos mobiliados com pensão para rapazes ou a casal sem filhos. Cattete, Rua 2 de Dezembro n. 118, sobrado. (A 19888) E

ALUGA-SE um confortavel predio, muito bem mobiliado, á rua Carvalho Monteiro [illegible]. (A 19712) E

ALUGAM-SE quartos lindamente mobiliados, tudo novo, com ou sem pensão. Rua Almirante Baltazar, 31, Jardim da Gloria. (A 18833) E

ALUGA-SE um quarto para solteiro, bem mobiliado, com pensão de 1ª ordem. Rua Silveira Martins, 70. (A 18858) E

ALUGA-SE a casa da rua Ferreira Vianna n. 20, trata-se na rua [illegible]. Póde ser vista a qualquer hora. (A 17880) E

ALUGA-SE quarto com agua corrente, mobiliado, com ou sem pensão, á rua do Cattete, 44. (A 18832) E

ALUGA-SE uma sala para casal com pensão de primeira ordem, e um quarto para rapaz solteiro, á rua Carvalho Monteiro n. 29. (A 19905) E

GLORIA — Aluga-se quarto para um ou dois senhores; rua Conde de Lage n. 52. Tel. Central 5237. (A 18840) E

FLAMENGO — Aluga-se uma linda sala de frente, com quarto junto [illegible] rua Machado de Assis, 10. (A 19940) E

FLAMENGO—Alugam-se bons quartos, com agua corrente e pensão de 1ª ordem. Exclusivamente familiar. Rua Almirante Tamandaré, 26. Clarc Hotel. (A 20009) E

FLAMENGO — Aluga-se em bom predio quarto mobiliado e com pensão [illegible] rua Machado de Assis n. 10. (A 19860) E

PERTO dos banhos, familia aluga [illegible] Corrêa Dutra n. 13. (A 19901) E

PENSÃO. Rua Buarque de Macedo n. 46, Cattete. B. M. 1880. [illegible] (A 19882) E

SOBRADO. Aluga-se [illegible] Cattete n. 5, loja. (A 18893) E

SALA de frente bem mobiliada [illegible] B. M. 2753. Corrêa Dutra n. 13. (A 19955) E

TRASPASSA-SE uma optima pensão familiar [illegible] Cattete n. 93, loja. (A 19830) E

LARANJEIRAS

ALUGA-SE um quarto para casal, com janella, para rua e agua corrente. Pensão Riso. Rua das Laranjeiras n. 336. (A 19934) F

ALUGA-SE excellente quarto mobiliado [illegible] Paysandú. Telephone B. M. 2310. (A 20019) F

ALUGAM-SE cozinhas de 150$ e quartos de 80$ a 100$ [illegible] Rua Indiana n. 40, Cosme Velho. (A 18987) F

BOTAFOGO

ALUGA-SE o chic e confortavel predio novo da rua Senador Vergueiro, 186, esquina de Marquez do Paraná. Habitado, com pé direito, estylo Luiz XVI. Tem 5 q. 2 salas, e outras dependencias. Tratar no n. 184. Telephone B. M. 2109. (A 18979) G

ALUGA-SE um esplendido sobrado [illegible] (A 19899) G

ALUGA-SE para casal de tratamento [illegible] (A 19769) G

ALUGA-SE ou vende-se [illegible] Botafogo. (A 18976) G

ALUGA-SE a pequena casa [illegible] (A 18975) G

ALUGA-SE por 230$ e taxas a casa V da rua Fernandes Guimarães n. 91, Botafogo; tratar á rua General [illegible]. (A 18895) G

ALUGA-SE [illegible] Telephone [illegible] (A 19822) G

ALUGA-SE sala de frente [illegible] (A 19857) G

QUARTO em casa de casal distincto aluga-se por 90$ a senhor só [illegible] Rua Visconde de Silva n. 31, Botafogo. (A 18798) G

PALMA
Bom perfume typo Francez, agradavel e não se desfaz logo. Exijam o nome Palma 18$000 cada tubo em toda parte. (A 19907)

COPACABANA

ALUGA-SE em Copacabana, salas e quartos, com ou sem pensão, a pessoas de tratamento. Av. Atlantica n. 726. (A 20054) Copac.

ALUGA-SE [illegible] (A 18889) H

ALUGA-SE [illegible] (A 19456) H

ALUGA-SE [illegible] Hotel Mem de Sá, apart. 1. (A 18975) H

ALUGA-SE [illegible] (A 18993) H

ALUGA-SE [illegible] Leme. (A 18968) H

ALUGA-SE por um anno [illegible] (A 18897) H

ALUGA-SE optima casa [illegible] Visconde de Pirajá, 438. (A 19891) H

CENTRO

ALUGA-SE uma sala em casa de familia. Rua Senador Dantas, 24. (A 20030) I

ALUGA-SE um amplo escriptorio para medico ou para commercio. R. Olavo Bilac n. 15. Mercado das Flores. (A 20041) I

ALUGA-SE quarto de frente, bem mobiliado [illegible] (A 20051) I

ALUGA-SE uma sociedade [illegible] (A 19931) I

ALUGA-SE a moço [illegible] (A 19946) I

ALUGA-SE uma parte de um salão [illegible] (A 18849) I

ALUGA-SE consultorio dentario [illegible] (A 18852) I

ALUGAM-SE os 1º e 2º andares da rua [illegible] (A 19785) I

ALUGA-SE optimo sobrado [illegible] (A 18969) I

ALUGA-SE sala mobiliada em casa de familia [illegible] Senado. (A 18850) I

ALUGA-SE o 1º andar do predio [illegible] (A 17999) I

BONS escriptorios, completamente reformados [illegible] (A 18973) I

FRANCISCO MURATORI [illegible] (A 18896) I

SALA MOBILADA a senhor de respeito [illegible] Avenida Henrique Valladares, 15. (A 18992) I

SALA. Aluga-se propria para dentista [illegible] Senador Pompeu n. 2. (A 19929) I

SALA ampla, aluga-se para escriptorio ou atelier [illegible] Rua Sete de Setembro, 290. (A 20050) I

SALA. Aluga-se de frente [illegible] Villa Ruy Barbosa [illegible] (A 18996) I

59$800 e 49$800

Com esta importancia V. Excia. comprará hoje e amanhã 1 moderno par de Sapatos a escolher (ultima moda!) para Homens ou Senhoras. Economisar é uma virtude.

HABILITE-SE !

E' á rua do Ouvidor, 141 1º andar.

A' LIEGIANA

Sua entrada é pela Casa "A Sublime". Tem elevador!

PRECISA-SE dois quartos, solteiros, sem pensão, perto da rua do Atlantica. Resposta neste Jornal a P. D. Q. (A 18857) Y

RIO COMPRIDO

ALUGA-SE a casa assobradada á r. Barão de Itapagipe n. 226, tendo no andar terreo sala de visitas, de jantar, cozinha, fogão a gaz, banheiro, sanitaria, e em cima tres quartos, banheiro com aquecedor, sanitaria e ainda um sotão. Aluguel 500$000. Tratar na mesma. (A 19940) J

ALUGA-SE á rua Sta. Alexandrina n. 209, ladeira Martins, C. III, uma casa com 2 quartos, 2 salas, cozinha com fogão a gaz e banheiro. Tem grande area e o aluguel é 260$000. Ver e tratar na c. I da mesma ladeira. (A 18968) J

ALUGA-SE por 500$ o predio da rua Estrella n. 59 a 22 minutos de bonde, ou a 15 de omnibus; tem cinco quartos e duas salas e mais dependencias, no andar superior e tres quartos, no andar terreo, jardim, quintal, tres bondes á porta e póde ser visto das 10 ás 12; precisa limpeza geral. (A 20004) J

TIJUCA

ALUGA-SE magnifico predio, recentemente construido, com todo o conforto, para familia de tratamento, á rua Aristides Lobo n. 195. As chaves encontram-se, por especial obsequio, no predio defronte, n. 186. Trata-se á rua Buenos Aires n. 100, sobrado, sala dos fundos. (A 19790) K

ALUGA-SE uma boa casa na Estrada da Nova da Tijuca, 615. As chaves na mesma. (A 19921) K

APOSENTOS. Alugam-se magnificos a pessoas de fino trato e sem creanças, em confortavel residencia, na Tijuca. Trocam-se referencias. Informações pelo telephone Villa 6178. (A 18985) K

ALUGA-SE o predio da rua General Canabarro n. 381, perto do Collegio Militar para familia de tratamento, podendo ser visto a qualquer hora. Trata-se na rua Piratiny, 82. (A 19756) K

ALUGA-SE uma casa á rua Radmaquer n. 46, Tijuca. Tratar Castro. Norte 3777. (A 18862) K

ALUGAM-SE arejados e espaçosos quartos, pensão Silva Lobo. Mariz e Barros n. 200, Tijuca. (A 19835) K

ALUGA-SE á rua dos Araujos, 89, a casa n. 22, recentemente construida, com 3 quartos, 3 salas, demais dependencias, installações modernas. Preço 500$ e taxas. Póde ser visitada a qualquer hora. Trata-se na rua 1º de Março n. 133, 1º andar. (A 19871) K

ALUGA-SE com contrato por 700$ e taxas o predio de construcção moderna (estylo bungalow) na rua Medeiros Passaro, 47, podendo utilizar o terreno no lado do predio. Póde ser visto a qualquer hora, tratar á rua Uruguayana n. 5, 2º andar. Tel. C. 2980. (A 19862) K

SÃO CHRISTOVÃO

ALUGA-SE a casa 12-A da rua Coronel Brandão, em S. Christovão; trata-se á rua General Camara n. 24, com os srs. Peixoto & C. (A 18796) L

ALUGA-SE bom quarto de frente, a dois rapazes serios, em casa de familia, á travessa S. Luiz Gonzaga, 2. (A 19783) L

ALUGA-SE á rua S. Christovão numero 518-A (Bairro Santa Genoveva, praça Monte Valeriano, 2), o predio com 6 quartos, com todos os requisitos modernos. Trata-se no Banco Portuguez do Brasil, Candelaria, 24. (A 19770) L

ALUGA-SE um grande sobrado com 4 quartos e duas salas, enorme terraço, aluguel 550$; chaves na rua Francisco Eugenio n. 174-A. Garage. (A 19820) L

VILLA ISABEL

ALUGA-SE casa confortavel. Avenida 28 de Setembro n. 245. (A 18697) M

ALUGA-SE á rua Torres Homem n. 108, uma boa casa com 3 quartos, 2 salas e hall, demais dependencias, fogão e aquecedor a gaz. Aluguel 500$. As chaves estão no açougue da esquina, por obsequio. Tratar na rua 1º de Março, 133, 1º andar. (A 19873) M

ALUGA-SE á rua Torres Homem n. 110, a casa X. Aluguel 300$. As chaves estão no açougue da esquina, por obsequio. Tratar na rua 1º de Março n. 133, 1º andar. (A 19872) M

ALUGA-SE predio apalacetado em centro de grande jardim optimo quintal, todo o conforto, e completamente limpo. Rua Torres Homem, 124, Villa Isabel. Trata-se na rua de Copacabana, 115 appartamento 7, Sul 3281 — A casa está aberta das 9 ás 4 da tarde. (A 19714)

ANDARAHY

ALUGA-SE uma bella casa na rua Adolpho Motta n. 77, Andarahy. Tratar Castro. N. 3777. (A 18863) N

SAUDE

ALUGA-SE a boa casa com diversas dependencias, á rua do Monte, 49, Livramento. (A 18729) O

SANTA THEREZA

ALUGA-SE perto do largo do Guimarães, casa assobradada, ladeira do Castro n. 207, terraço, fogão a gaz, outro pavimento independente. (A 20046) S

A treze minutos da cidade, aluga-se uma esplendida sala com pensão, com ou sem mobilia, a casal de tratamento, á rua Mauá n. 47, Santa Thereza. (A 17969) S

ALUGA-SE o predio da rua das Neves n. 40 com seis quartos e duas salas, fogão a gaz e aquecedor, ampla ventilação e magnifica vista. Ponto dos bondes de Paula Mattos. (A 19843) S

EM casa de familia de tratamento, com optima pensão, alugam-se dois amplos e arejados quartos, á travessa do Oriente n. 25, servida pelos bondes Paula Mattos, com parada á porta. (A 19932) S

SUB. DA CENTRAL

ALUGAM-SE dois predios novos, modernos, com 2 salas, 4 quartos grandes e quarto de banho, gaz, luz e garage que está se fazendo, ar muito bom, á rua João Felippe ns. 23 e 24, fica em frente ao n. 545 da rua Dias da Cruz, est. do Meyer. Tratar com o sr. Samuel á rua Senador Euzebio, 80, sob. Tel. N. 7740. (A 18851)

ALUGA-SE uma casa propria para negocio, com habitação, nos fundos, no melhor ponto do local; á rua Goyaz n. 802-A, Quintino Bocayuva. (A 19220) U

ALUGA-SE casa limpa e arejada: 2 salas, 2 quartos, quintal, cozinha e gaz. Para poucas pessoas. Aluguel 295$000. Flexor. Aberta das 8 até 2 hs. Rua D. Minervina, 12. (A 19928) U

ALUGA-SE a casa VI da rua Licinio Cardoso n. 235, aluguel e taxas 250$, tres mezes em deposito, ver no local e tratar á Av. Rio Branco, 117, 1º andar, sala 122, com Brandão. Ed. do J. do Commercio. (A 19796) U

JACAREPAGUÁ — Aluga-se pequeno bungalow, com garage, aluguel 170$000. Informações á rua da Quitanda, 132-1º, sala 10, com Serra. (A 18869) U

SALA com entrada independente, aluga-se á rua 24 de Maio n. 75, para pessoas que trabalhem fóra. (A 18861) U

SUB. LEOPOLDINA

ALUGA-SE na estação de Olaria (Linha Leopoldina), os armazens da rua Etelvina [illegible] e Senador Antonio Carlos n. 408. Tratam-se no Banco Portuguez do Brasil, Candelaria, 24. (A 19771) V

ILHAS

ILHA do Governador. Aluga-se o predio da rua [illegible], por 180$000. Trata-se na praia da Freguezia, 195. (A 19936) Y

NICTHEROY

ALUGA-SE á familia de tratamento, optima residencia em logar alto e fresco, á praia de banho. Trata-se na rua Passo da Patria n. 120. (A 18778) W

ALUGA-SE com pensão quartos com agua corrente a casal de trato. Pensão Roma. Praia de Icarahy, 407. Nictheroy. (A 18586) W

VENDAS DE PREDIOS E TERRENOS

ARRENDA-SE ou vende-se um excellente predio em Victoria (Capital Espiritosantense), á rua Jeronymo Monteiro ponto mais commercial da cidade, no começo da Avenida Capichaba. Presta-se optimamente para banco, casa chic de modas, casa importadora, bar e restaurante. E' de cimento armado com dois andares (tres pavimentos) e assoalho de isolythe. Trata-se na Drogaria Rodrigues, rua Gonçalves Dias n. 41, ou em Victoria, com o senhor Juvenal Ramos, á rua Duque de Caxias n. 16. (A 18347) 1

BUNGALOW a prestações, em Jacarépaguá, com 2 quartos, uma sala, cozinha, logar para automovel, terreno cercado. Entrada á vista 4:000$; restante em 48 mensalidades de 253$. sem juros. Trata-se á rua da Quitanda, 132-1º, sala 10, sr. Serra. (A 18870) 1

COMPRA-SE uma casa, com entrada para automovel, até 45:000$ ou terreno até 15:000$, do Leme ao Leblon; pagamento á vista. Tel. V. 3266. (A 18971) 1

CHACARA, de um alqueire, m/m., por 16:000$, vende-se, toda plantada, em Nogueira (E. F. Leopoldina), com duas casas, á margem da estrada União e Industria. Facilita-se o pagamento. Trata-se na mesma, com Pedro Karl. (A 17224) 1

COMPRA-SE, em S. Christovão, predio com 3 ou 4 quartos, 2 salas e mais depedencias, com algum terreno e não precisando concertos, negocio sem intermediarios. Rua da Quitanda n. 26, 2º andar, com V. Faria. Preço maximo 30 contos. (A 19850) 1

TERRENOS, com grande planicie e morro coberto de mattos, a quarenta réis o metro quadrado, medido e demarcado, com porto de mar e rio navegavel, centro de grande plantio de bananas e laranjas, para exportação directa. Trata-se á rua da Assembléa, 98, 2º andar, sala 26. (A 19697) 1

TERRENOS á vista e a prazo, em varias ruas de Ramos e em bella praia de banhos, em Maria Angú, vende Joaquim Vieira Ferreira. Praça da Republica, 237, sobrado. (A 17983) 1

VENDE-SE ou aluga-se uma boa casa, á rua Corrêa Dutra n. 55, proximo ao banho de mar; tem sete quartos, duas salas e boas dependencias; póde ser vista de 1 ás 3 horas. (A 16991) 1

VENDE-SE uma pequena casa na estação de Quintino Bocayuva, com terreno de 11 metros de frente com 60 de fundos. Informações na Drogaria Rodrigues, rua Gonçalves Dias n. 41. (A 18348) 1

VENDEM-SE pequenas casas a um passo da matriz do Meyer, rua Castro Alves ns. 154, 156 e 158; recebem-se dez contos á vista e mais dez contos a prazo; tratar no n. 156, das 8 ás 10 horas da manhã. (A 18890) 1

VENDE-SE um terreno no logar denominado Senador Vasconcellos, com 450 metros de fundos por 120 de frente, com duas situações annexas no mesmo terreno, com 2 pomares e 2 bananaes e 2 pomares de mamão e um grande cafesal, muitos abacateiros, diversas frutas e um bom campo para animaes. Informa-se com o sr. Renato Sant'Anna, Estrada do Rio da Prata, a um armazem, rua dos Limoeiros — Campos Grande. (A 19924) 1

VENDE-SE umacasa no Meyer, com 3 quartos e 2 salas, por 27:000$, á rua Carolina Santos n. 195. (A 20020) 1

VENDE-SE o predio da rua S. Januario n. 30; trata-se á rua General Camara n. 24, com os srs. Peixoto & Cia. (A 20007) 1

VENDEM-SE duas boas casas, tres quartos, duas salas e mais dependencias, construcção solida, rua Felicio ns. 64 e 66. Trata-se na rua General Caldwell n. 163, officina. (A 17723) 1

VENDE-SE o predio da rua Visconde de Itaúna n. 175, em frente á praça Onze, em leilão, quinta-feira, 14 do corrente, ás 5 horas da tarde. Leiloeiro Fabio. (A 17995) 1

VENDEM-SE, á praia de Icarahy n. 233, os dois ultimos predios novos, em suaves prestações mensaes; tratar no local, com o proprietario, das 9 1/2 ás 16 horas. (A 19857) 1

VENDEM-SE optimos terrenos na Tijuca. Preços modicos e facilidade de pagamento. Procurar o sr. Oswaldo, no predio n. 35 da Estrada da Tijuca. (2864) 1

VENDAS DIVERSAS

VENDE-SE um varejo de cigarros no centro da cidade; informes á rua Buenos Aires n. 273, pharmacia. (A 18995) 2

VENDE-SE uma machina Contessé Nettel, sem uso, Miréflex 9 x 12, 2,7 Zeiss, com 2 lentes, para photographias a côr natural, chapas e filmpack. A tratar com Alberto Martins & Cia., rua Sete de Setembro, 133. (A 19938) 2

VENDEM-SE, juntos ou separados, quasi novos, um optimo piano "Grotrian Steiweg" e uma Encyclopedia e Diccionario Internacional, 20 vols., com estante, por menos da metade do custo. Av. Rainha Elizabeth n. 211, Ipan. 1497. (A 19761) 2

PIANO allemão — Vende-se, cordas cruzadas, cêpo de metal: preço modico. Avenida Gomes Freire, 110, terreo. (A 19912) 2

PIANO—Vende-se um lindo, Pleyel, claro, de familia que se retira; rua dos Invalidos n. 62. (A 17987) 2

RESTAURANTE. Aluga-se um já montado, em casa de apartamentos, localizado no melhor ponto do Flamengo. Tratar na rua Assembléa, 98, 4º andar, sala 46, ou na praia do Flamengo n. 64, com o sr. Augusto. (A 19943) 2

ACHADOS E PERDIDOS

A SALVADORA. Casa de emprestimos sob penhores. Becco do Rosario n. 2. Perdeu-se a cautela numero 74.930, desta casa. (A 18847) 4

CASA Dias & Moysés — Dias de Bethencourt & Cia. — Rua Imperatriz Leopoldina, 14. Perdeu-se a cautela n. 175.500, desta casa. (A 17904) 4

ERNESTO Campello — Avenida Passos n. 29-A. Perdeu-se a cautela n. 211.444, desta casa. (A 18987) 4

CASA Liberal — Rua Luiz de Camões, 58/60. Perdeu-se a cautela n. 277.754. (A 18874) 4

ERNESTO Campello — Avenida Passos n. 29-A. Perdeu-se a cautela n. 209.969, desta casa. (A 19814) 4

ERNESTO Campello — Avenida Passos n. 29-A. Perdeu-se a cautela n. 213.850, desta casa. (A 18854) 4

PEDE-SE a pessoa que encontrou um embrulho contendo 5:133$800, acompanhado de um tratado de contabilidade de T. Costa e de algumas notas de recebimento, ter a fineza de communicar á rua Conde de Bomfim n. 4-1º, ao sr. J. Vieira Filho, que será bem gratificado. (A 19939) 4

PERDEU-SE a caderneta da Caixa Economica n. C. 688.378. (A 18958) 4

PERDEU-SE a cautela da Caixa Economica sob o n. 94.070, de 1927. (A 18969) 4

PERDEU-SE um lorgnon de platina com brilhantes, hontem, dia 12, na avenida Rio Branco. Gratifica-se generosamente a quem o devolver, pois é objecto de estimação. Telephonar para Sul 1984. (A 18989) 4

PERDEU-SE uma cinta. Gratifica-se a quem entregal-a á rua Bento Lisbôa n. 88, terreo. (A 20042) 4

PERDEU-SE a caderneta de numero 560.746, da 3ª serie, da Caixa Economica. (A 18875) 4

VIANNA, Irmão & C.; r. Pedro I, antiga Espirito Santo, 28 e 30. Perdeu-se a cautela n. 164.217, desta casa. (A 19779) 4

TRASPASSA-SE

TRASPASSA-SE o contrato do 2º andar. Rua S. José, 120. Lado Hotel Avenida. (A 19897) 5

TRASPASSA-SE esplendido sobrado com sete quartos mobilados, telephone, etc, ver e tratar á rua do Cattete n. 65, sobrado. (A 20047) 5

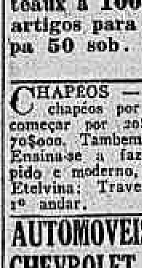

As Tosses, Bronchites, Constipações e Catarrho pulmonares desapparecem com o TONICO
Vinho Creosotado
do pharm.-chimico JOÃO DA SILVA SILVEIRA
(17813)

DIVERSOS

AFINADOR de pianos, habilitadissimo, rapaz cego e educado, diplomado pelo Instituto Benjamin Constant, afina a 10$ e 15$. Trata-se com d. Elvira, telephone Villa 0903. (A 18991) 3

A JOALHERIA VALENTIM vende, compra, troca, faz e concerta joias com seriedade; rua Gonçalves Dias n. 37, phone 0994 C. (A 18511) 3

AO rigor da moda. Vestidos de seda e lã para passeio desde 65$. Para baile desde 85$. Chapéos á 15$, Manteaux á 100$ Pelles e outros artigos para liquidar. R. Lapa 50 sob. Mme. Machado. (A 19759)

CHAPÉOS — Grande variedade em chapéos por preços baratissimos, a começar por 20$, 30$, 40$, 45$, até 70$000. Tambem se reforma por 12$. Ensina-se a fazer chapéos, curso rapido e moderno, a 30$ mensaes. Mme. Etelvina: Travessa S. Francisco, 26, 1º andar. (A 18980) 3

AUTOMOVEIS E CAMINHÕES CHEVROLET — R. Ferreira & C., rua Mariz e Barros 391, facilitam prazos e precisam de bons vendedores. (506)

BOLSAS para senhoras, só na fabrica. Acceitam-se concertos e reformas; tinge-se em côres. Praça Tiradentes n. 12 — Centro Paulista. (A 17533) 3

CARTOMANTE. D. Maria Emilia, a celebre e 1ª do Brasil e Portugal, consagrada pelo povo a mais perita, ultima palavra da cartomancia e em sciencias occultas; ás pessoas do interior, consultas por carta; seriedade e rigoroso sigillo. Residencia, rua Visconde do Uruguay n. 157, em Nictheroy, e caixa postal 1.688, Rio de Janeiro. (A 19918) 3

COMPRA-SE, com seriedade, prata, ouro e joias velhas, com ou sem pedras, de qualquer valor, na Joalheria Valentim, rua Gonçalves Dias, 37. Phone 0994 C. (A 18512) 3

COMPRAM-SE moveis, pianos, louças etc.... ou mobiliario completo de casas — Casa Andri, teleph. N. 6332. (A 18790)

COMPRAM-SE vestidos, manteaux, pelles, roupas brancas e chapéos. Pagam-se altos preços. Rua da Lapa n. 50, sob. Tel. C. 2009. Mme. Machado. (A 19760) 3

DINHEIRO por promissorias e duplicatas, a commerciantes ou particulares, nas melhores condições, juros bancarios; com Covas, General Camara, 33-2º. (A 19841) 3

ENCERADOR por empreitada. Raspa, calafeta e encera. Norte 3150. José Francisco; r. Senador Pompeu n. 231. (A 18868) 3

Gonorrhéa ? com Gonorrheno ficará livre de todo mal, Vº 6$000, rua General Pedra, 88. (A 19908)

HYPOTHECAS a 12 %, em primeira mão. Propostas á caixa postal n. 439, ao Capitalista. (A 17881) 3

LUSTRAÇÃO, armações, empalhação e concerto de moveis. Lamartine. Tels. Villa 1081 ou Beira-Mar 0113. (A 19900) 3

Mme. Zambelli Escola de chapéos e côrte, fundada em 1900. Accita discipulas e as dá promptas com 25 lições. Córta moldes por medida. Rua S. José n. 80. (A 19416) 3

MODISTA. Executa qualquer modelo de vestido com gosto e perfeição; vae a domicilio. Rua Farani n. 4. Telephone Sul 2376. Josephina. (A 19810) 3

MACHINAS de escrever Underwood, Remington, Royal e Corona para escriptorios e viagens, novas e garantidas, a preços sem exemplo; no largo do Capim n. 8, com E. Magalhães. (A 18812) 3

MACHINAS de escrever quasi novas e garantidas desde 150$000 vendem-se a praso e alugam-se. General Camara, 105. Tel Norte 1766. (5322)

PIANO "BRASIL" — Egual ao melhor estrangeiro. Vendem-se a praso e alugam-se. General Camara, 105. Telephone Norte 1736. (5323)

59 é o numero da **Fabrica de bolsas, carteiras e pastas collegiaes, unica** no genero que confecciona concerta, tinge, ficando nova qualquer peça. 59 Ourives, 59 — não confundir com outra casa.
Filial: 12, Praça Tiradentes, 12 Prox. á Camisaria Progresso (A 19485) 3

PIANOS allemães, recentemente chegados, vendem-se, á rua S. Francisco Xavier, 183. Preços muito modicos. João Evangelista do Valle. (A 17848) 3

PIANOS Autopianos e Armoniuns, concertos e afinações. Carlos de Souza & Cia. Rua Visconde Rio Branco numero 59, sob. Teleph. Central 5896. (5810)

JÁ EXISTE O ELIXIR "914"
O VERDADEIRO DEPURATIVO
(17812)

Poltronas para cinema, Carteiras escolares, Cadeiras para todos os misteres, fabricadas em Imbuya, General Camara, 105 — Tel. N. 1736 (0554)

PIANOS R. Ferreira & C., a maior casa importadora do Brasil, mudou-se da rua S. Francisco Xavier 388 para Mariz e Barros 391. Não comprem sem visital-a ou pedir catalogos. (16996)

PIANOS e auto pianos novos e em estado de novos, a prestações desde 100$000, sem entrada e sem fiador. Troca-se. CASA FIGUEIROSA (SECÇÃO DE PIANOS) Av. Mem de Sá 100 — Loja e sobrado (A 19655)

PIANOS NOVOS allemães de 1ª classe em ricas caixas, venda a vista ou a prazo, preços de fabrica: só na casa **FREITAS** no Engenho Novo, em frente á Estação. (A 10676)

SOCIO. Precisa-se para tomar conta de um bom café, bar e restaurante, pede-se referencias. Cartas para esta redacção. (A 18827) 3

SER FELIZ nos negocios e amores, ter saude e realizar tudo que desejar; cartas com sellos para resposta: a F. P. Silva. Estação de Mesquita. E. do Rio. (A 16732) 3

"CORRESPONDENCIA"

/SILVA

Desde dezembro sempre escrevo 15 e 30, que ahi chegam dia seguinte. 2 mezes estive S., onde situação precaria motivo não continuar mandar. Sempre o mesmo de sempre. Logo possa mandarei tudo. — Oderf. (A 18972) COR

MEDICOS

CLINICA DE SENHORAS

Tratamento sem operação das hemorrhagias, faltas, colicas, etc., diathermia. Prof. Octavio de Andrade e dr. Cesar Esteves, largo de S. Francisco, 25. Phone Central 1591, de 9 ás 11 e de 1 ás 4. (A 17473) 6

DR. BRANDINO CORRÊA

Molestias do apparelho Genito-Urinario, no homem e na mulher. OPERAÇÕES: Utero, ovarios, hernias, appendice, prostata, rins, bexiga, etc. Cura rapida por processos modernos sem dôr, da

GONORRHÉA

e suas complicações. Prostatites, orchites, cystites, estreitamentos, etc. Diathermia, Darsonvalização. Rua Republica do Perú, 23, sob., das 7 ás 9 e das 14 ás 19 hs. Domingos e Feriados, das 7 ás 10 hs. Central 2654. (A 18307) 6

IMPOTENCIA

em individuos moços. Dr. José de Albuquerque. R. Carioca, 22, 1 ás 6. (A 19057)

IMPOTENCIA — O especialista Dr. A. Carvalho de Mendonça, garante a cura da impotencia pelo processo mais aperfeiçoado. (Diathermia). Cons. diarias das 9 ás 19 horas. Rua do Rosario n. 132, sob. (A 17991)

GONOSÉA

Comprimidos para uso interno. Garantido contra Gonorrhéas. (A 19838) 6

DR. CERQUEIRA LIMA
Cirurgião-Dentista

Especialista em aproveitamento de raizes

Cons.: Av. Rio Branco 155, das 8 1|2 ás 11 e das 2 ás 5 1|5. Telephone C. 3279 — Rio. (6167)

DOENÇAS DAS SENHORAS

Cura das inflammações do utero, ovarios, bexiga, urethra; corrimentos e perturbações das regras pela **Diathermia**, evitando operações DR. RAUL ROCHA das 3 ás 6. Sete de Setembro, 94 (A 20015) 6

MOLESTIAS
das senhoras e das vias urinarias

Diagnostico e tratamento dos corrimentos, perdas sanguineas, colicas, tumores do ventre e seios, estreitamentos da urethra, micções frequentes e dolorosas, hemorrhoidas.

HYDROCELE

Por mais antiga e volumosa que seja. Cura radical por processo benigno, com mais de 30 annos de consagração, sem operação cortante, sem dor e sem precisar o afastamento das occupações habituaes.
DR. CRISSIUMA FILHO
—RUA RODRIGO SILVA 7—
Segundas, Quartas e Sextas das 13 ás 16 horas (17324)

DR. RUPERT PEREIRA

Molestias do apparelho genito-urinario no homem e na mulher: Utero, ovarios, rins, bexiga, etc. Cura garantida em poucos dias da

GONORRHEA

e complicações. Travessa do Ouvidor (antiga Sachet) n. 10, 1º andar, 8 1|2 ás 11 e 3 ás 6. Norte 0276. (A 20014) 6

IMPOTENCIA

em individuos moços. — Dr. R. Pereira, Travessa do Ouvidor (antiga Sachet) n. 10 — 1º andar 8 1|2 ás 11 e 3 ás 6 — Norte 0276. (A 20014) 6

CLINICA JULIO DE MACEDO
(Vias urinarias - Orgãos genitaes)

Doenças venereas Tratamento cuidadoso e rapido quanto possivel da GONORRHÉA e complicações no homem e na mulher, cancros molles e adenites; syphilis DR. JULIO DE MACEDO rua da Carioca 54-A (8 ás 21) Tel. C. 3051 - Res. V. 5588. (A 20023) 6

GONORRHEAS e suas complicações em ambos os sexos. Cura radical por processos seguros e rapidos. DR. JOÃO ABREU — DR. DUARTE NUNES. Das 8 ás 19 horas. — Teleph. 5803 N. — Rua S. Pedro numero 64. (18995)

DIATHERMOTHERAPHIA

Tratamento pela diathermia das inflammações do utero, ovarios, prostata, estreitamentos do recto e da urethra (cura rapida e sem dôr), rheumatismo, hemorrhoides, figado (inflammação da vesicula biliar, calculos, cirrhose) rins (pyelites, calculos, nephrite chronica). Tratamento rapido e sem dôr pela electro-coagulação dos tumores da pelle (cancer, verrugas etc.).
DR. LUIZ DE MARCOS — R. Uruguayana, 105, das 2 ás 4. (16985)

DRS. E. BANDEIRA DE MELLO e ZEY BUENO Clinica de creanças — Pça. Floriano, 55 — 4º — A's 2 horas. — C. 5289 (3766)

DENTISTAS

Dr. Silvino Mattos, laureado especialista em dentaduras parciaes, de justa-posições e duplas, bem como em pontes. Rua 7 de Setembro, 194. (A 18.888) 7

DENTISTA aluga, tres vezes por semana, gabinete electrico, no melhor ponto da avenida Central n. 141, 1º andar. (A 20025) 7

SRS. DENTISTAS

Ouro de 24, 22, 20 e 18 kilates em laminas, discos e fios; prata e platina. Experimentem a solda "Imperial", egual á melhor estrangeira. Não obtendo resultado, o vosso dinheiro será devolvido. Os melhores preços da praça. Rua Sete de Setembro, 174, sobrado. Telephone Central 2405. (A 19762) 7

DENTADURAS e quaesquer outros trabalhos dentarios, confeccionados pelo laureado especialista dr. Silvino Mattos, gozam a fama da perfeição absoluta. Rapidez e modicidade nos preços. Rua 7 de Setembro, 194. (A 18.888) 7

CONSULTORIO dentario — Aluga-se magnifico, á rua Sete de Setembro n. 94, 7º andar, sala 4. (A 19914) 7

AUXILIAR DENTISTA

Rapaz honesto, pratico em clinica e prothese dentaria, offerece-se par auxiliar. Cartas, urgente, a Gonçalves. Rua Regente Feijó n. 72 A. (A 19941) 7

DENTISTA — Vendem-se uma cadeira, um motor electrico, um quadro electrico da Electro-Dental, uma cadeira de viagem de S.S.W. e um motor de pé. Rua dos Andradas, 46. (A 19898) 7

AOS DENTISTAS

Vende-se uma cadeira com dois pistões, Paulista, preço de occasião, com seis mezes de uso; preço 1:500$000; na Praça Tiradentes n. 66, loja, das 10 ás 12 horas da manhã, com dr. Esperian. (A 20060) 7

VENDEM-SE um motor chicote, uma cuspideira de bomba, um encosto e uma mesinha de braço. Rua Uruguayana n. 95, sobrado. (A 20010) 7

PARTEIRAS

A SENHORA Está triste? As suas regras são Dolorosas e irregulares, tome **CAPSULAS SEVENKRAUT (Apiol Sabina Arruda)** que ficará boa. **Tubo 7$. A' venda na Drogaria Huber. Rua Sete de Setembro, 61.** (A 18554)

PARTEIRA — Mme. Maria Josepha, diplomada pelo Rio e Madrid — Partos e outros trabalhos. Consultas das 9 ás 5. Avenida Gomes Freire n. 77. Central 3642. (A 19778) 8

PROFESSORES

ALLEMÃO. Professor ensina seu idioma. Vae tambem a domicilio. Rua Aguiar n. 71, Tijuca. (A 18393) 9

COPIAS á machina, ao mimeographo, traducções. Sete de Setembro n. 107. Escola Urania. (A 18810) 9

E. MERCANTIL Novas classes. Sete Setembro, 107. Escola Urania. (A 18810) 9

ESCOLA URANIA

Dactylographia, tachygraphia, curso commercial, linguas por professores natos, E. Mercantil, diurno e nocturno, R. 7 de Setembro n. 107. (A 18810) 9

INGLEZ Francez — Quereis aprender com professores natos? procurae n. Escola Urania — R. 7 de Setembro, 107. (A 18810) 9

CURSO DE MUSICA BORGERTH: piano, violino; solfejo e harmonia; 21, rua Aguiar (Tijuca). (A 15901) 9

Dactylographia, Tachygraphia, Escripturação e Inglez. Ouvidor n. 58, segundo andar. (A 17865) 9

DACTYLOGRAPHIA — tachygraphia, e linguas. Cursos: primario de adaptação, secundario e commercial superior; á rua do Theatro n. 1, 2º andar. (Esquina do Largo de S. Francisco) — ESCOLA MODERNA DE COMMERCIO. (A 20040) 9

DACTYLOGRAPHIA — Mensalidade de 10$: Escola Royal, ruas Carioca, 41 e Archias Cordeiro, 159. Tel. C. 3636. Prof. A. Castro. (A 20052) 9

FRANCEZ — Pratica e theoria, ensina o professor francez De Fossey, rua Sete de Setembro, 107, 2º andar. C. 5579. (A 17879) 9

INGLEZ — Aulas praticas individuaes, por miss Jessie Steward. Rua Mariz e Barros n. 258. (6508) 9

Inglez e Contabilidade — Pratico — Mr. Rammel, rua do Ouvidor, 58, 2º andar (elevador). (A 19942) 9

INGLEZ e FRANCEZ — Lecciona-se pelos mais modernos methodos. A tratar, Marquez de Abrantes, 75, sobrado. Tel. B. M. 2481. (A 18860) 9

INGLEZA ensina seu idioma. Edificio Cinema Imperio, 7º andar sala 68. (A 18849) 9

PROF. franceza, educada em Paris, ensina, barato, francez, solfejo e piano. Vae a domicilio. Informações na rua S. José, 34-2º. Central 5537. (A 18955) 9

JEUNE dame française enseigne le français pratique chez elle e va aussi á domicile. Rue Leão, 29, Laranjeiras. (A 19807) 9

LINGUAS e mathematica, pelo prof. dr. Washington Garcia. Travessa S. Francisco de Paula, 24-2º. Elevador. (A 19781) 9

INGLEZ-FRANCEZ, por professores estrangeiros. Ensinamento pratico, rapido. Prof. Farduly; 92, rua Sete de Setembro, 2º andar. (A 17742) 9

NÃO se importe com a sua muita edade, pouco saber e acanhamento, pois na rua S. José, 34, 2º, só ensinam portuguez, arithmetica, etc., estando o alumno só, á vontade. (A 18955) 9

PROFESSORA — Ensina portuguez, francez, inglez, arithmetica, geographia, musica e piano. Chamados por escripto para Icarahy, rua Dr. Octavio Carneiro n. 360. (A 18964) 9

PHYSICA e chimica, por explicador com longa pratica. Rua Soares Cabral n. 48. (A 18526) 9

PROF. BARBOSA, lecciona portuguez, francez, inglez e contabilidade. Preços modicos. Becco do Carmo, 20. (A 17973) 9

PROFESSORA de violino, solfejo e theoria, diplomada e laureada pelo I. N. de Musica, acceita alumnos. Tel. B. M. 0147. (A 19945) 9

PROFESSORA de piano, diplomada pelo I. N. de Musica, lecciona pela escola moderna. Tel. Ip. 1961, das 8 ao meio-dia. (A 18988) 9

TACHYGRAPHIA "Pitman-Viegas". Methodo proprio para estudo sem professor. Em todas as livrarias e na Casa Crashley. Ouvidor, 58. (A 18376) 9

TRADUCÇÕES de francez e hespanhol e copias á machina. Av. Rio Branco, 45, loja de antiguidades. (A 18964) 9

TACHYGRAPHIA. Está á venda por 8$000 nas livrarias Alves e Leite Ribeiro o Compendio do tachygrapho da Camara, Armando de Oliveira Carvalho, que conta, como collegas, alguns de seus alumnos. Aprende-se sem mestre e em pouco tempo. (A 17486) 9

PROFESSORA ensina francez, inglez e allemão, theorica e praticamente. Vae a domicilio. Rua Estacio de Sá n. 37. (A 19821) 9

"Hapitac" lhe venderá a praso, seja o que for, para pagamento em 10 prestações
(0282)

DINHEIRO

Fornece-se qualquer quantia sob a garantia de pianos e determinados moveis que, conforme a operação que prefira o devedor, podem ficar em poder do mesmo, portanto, sem os vexames de remoção.
CASA FIGUEIROSA (SECÇÃO BANCARIA)
Av. Mem de Sá n. 100 — Loja e — sobrado — (A 19656)

OURO
PRATARIAS E JOIAS
COMPRA-SE

Compra-se ouro a 3$500 e 5$000 M. A. 10$000. C. Rp. 20$000. Antiguidade, 30$ cada gramma.
Pratarias antigas como sejam salvas, candelabros, castiçaes, apparelhos de chá, palliteiros faqueiros a 500 — 700 — 1200 — 200 e 300 a gramma — Joias com brilhantes fazem-se grandes offertas e com seriedade.
Brilhantes grandes precisamos comprar e por isso pagamos a 3, 4 e 6 contos cada quilate.
Não vendam os seus objectos sem primeiro ouvir os avaliadores da Joalheria THESOURO DO CASTELLO, casa que offerece garantia e credito; pegam informações.
Prata moeda 200 % e 300 % de agio antiga.
R. URUGUAYANA, 9 proximo á Carioca (A 20006)

INDICADOR

MEDICOS

Dr. Luiz Ramos — Conde Bomfim 300 (Granado), res. n. 685. V. 1639.
Dr. I. Malagueta — R. do Carmo, 5, (Esq. de S. José). Tel. 2652. C.
Dr. A. Pamplona — Medeiros Passaro 35, Tijuca. V. 1276, 1º de Março, 13 N. 5303, das 15 ás 17 horas.
Dr. Henrique Duque — Rua Chile, 11. Resid.: R. Ibituruna, 73.
Dr. W. Shiller — (Mentaes e nerv.). R. M. Olinda (1-3). Tel. S. 2404.
Dr. João Pacifico — Frei Caneca 273 T. Central 1298.
Dr. Augusto Tavares — Res. e cons. Cattete 186 e 91. T. B. M. 3327-2115.
Dr. Dauro Mendes — Assembléa 70. (C. 0935. P. Boto 206. S. 3462.
Dr. Lacé Brandão — Sete de Setembro 97, 1º (3 horas).
Dr. Gilberto Gonzaga Romeiro — Cons. S. José 69 — Res. Sul 2111.
Dr. Flavio de Moura — R. Buarque n. 33, Leme. Tel. Sul, 1052.
Dr. Moncorvo — (Creanças), Rodrigo Silva 18 (3 hs.). Moura Britto 58.
Prof. dr. Austregesilo — Doenças nervosas. Praça Floriano. Edificio do Cinema Gloria, 3º andar.

CLINICA MEDICA

DR. BASTOS DE AVILA — Res. General Polydoro n. 185 — Tel. Sul 2748. Cons: Rua Sete de Setembro n. 194. Tel. C. 1555.

MEDICOS ESPECIALISTAS

Dr. Renato de Souza Lopes, prof. da Fac. — Doenças do app. digest. e nervosas. Raios X — S. José, 39.
Dr. Guilherme Eisenlohr — Tuberculose, com 34 annos de pratica. R. Marechal Floriano 44 13 ás 18 hs.
Dr. Murillo de Campos — D. mentaes e nervosas. R. Fachet 21, ás 2 horas.
Dr. Montenegro Villela — Doenças internas coração e pulmões. Carioca, 48. 3ªs, 5as. e sab. (3 ás 4). C. 1525.
Dr. M. Esberard Leite — Cl. medica. Mol. creanças. Pr. Floriano 23 (5º) 2ªs., 4ªs. e 6as. (2 horas).
Dr. Jayme Poggi — Cirurgia geral, cirurgia plastica; rugas, correcção de seios, do ventre. Rua do Carmo, 5. Tel. C. 0490.
DR. DETSI FILHO — Ultra violeta Syphilis. 43 Ourives. N. 2879.
Dr. Ferrari — Reiniciou suas consultas das 2 ás 4. á rua 1º de Março n. 13.

DR. ARAUJO DOS SANTOS Tuberculose (pneumothorax) pulmões. R. Carioca, 48. (4 hs) Tels. C. 1526 e V. 4397.

Tratamentos pelos Raios X

Dr. Nelson Miranda — Dir. do Inst. Rad. e Phys. do Rio de Janeiro — Mol. das senhoras, syphilis e vias urinarias. Tumores malignos, fibromas bocios, ganglios. Epilação sem operação. R. da Carioca 48. C. 1525.

DOENÇAS DA PELLE E SYPHILIS

Dr. F. Terra — Prof. da Faculdade de Medicina; r. Urugayana n. 22, ás 14 hs. Applicações de radium.
Dr. Werneck Machado, da Policlinica Geral e da Santa Casa. Largo da Carioca 11-1º (INSTITUTO ALVARO ALVIM). Tratamento pelos raios ultra-violetas, diathermia, electro-coagulação, galvanocaustia, alta-frequencia, ar quente, correntes galvanicas, faradicas, neve carbonica, radium, 2 ás 5. Teleph. C. 4748.
Dr. A. P. da Costa Junior — (Ass. da Fac.) Pelle, Syphilis, Tumores, Physiotherapia. Assemblea 47. C. 2972.
Prof. dr. Rabello — Trata de tumores e doenças da pelle pelo radium e outros agentes physicos. Rua 7 de Setembro, 81.
Dr. A. Ferreira da Rosa — Assist. Faculdade. Rua S. José, 118. C. 2245.
Dr. A. Gavião Gonzaga — Com 3 annos pratica hospitaes Nova York, Paris e Vienna. Molestias da pelle, couro cabelludo e unhas; syphilis e tumores da pelle. Plastica cutanea: depilação, tatuagens, cicatrizes viciadas, espinhas, manchas, verrugas signas, etc. Raios X. Radium U. V. e Infra-Vermelhos, Diathermia, N. Carbonica etc., das 3 em diante. Carmo, 5, 2º, esq. S. José. C. 8492.

Autotherapia Curativa

Dr. Botelho — Tratamento pelo proprio sangue, das molestias ligadas ao nervo sympathico, aos ganglios do mediastino e ás injecções do sangue em geral: epilepsia, bocio, glaucoma, certas molestias da pelle, tuberculose, asthma, cancer, etc. Pneumo-Thorax. Praia Botafogo, 296. Sul 0575. 9 ás 11.

DOENÇAS DAS CREANÇAS

Dr. Araujo Costa (da Fac. de Medic.) 70 Assemb. 2 ás 5. Tel. res. Ip 0800.
Dr. Wittrock — Dos hosp. creanças Ber[illegible] Ourives 7 — C. 0952.
Dr. [illegible] Sabeia — Russell 52, 1

horas — 3ªs, 5ªs e sabs. B. M. 1609.
Dr. Mario G. Ramos — Chile 23. As 3 hs. Chamados Ip. 0319.

DOENÇAS MENTAES E NERVOSAS

Prof. Dr. Henrique Roxo — Cons. no Largo da Carioca 16 e 18 (sobrado), nas 2ªs., 4ªs e 6ªs., das 1 ás 7 1|2. Res. Avenida Pasteur 296. Tel. Sul 0824.

MOLESTIAS DOS PULMÕES E DO CORAÇÃO

Dr. Cunha e Mello — Chefe de serv. de tuberculose do H. D. Pedro II. R. Carioca, 40. Tel. C. 0767.

TUBERCULOSE, D. DOS PULMÕES

Dr. Heitor Achilles—Prat. dos Hosp. e Sanat. da Dinamarca. Assembléa, 61.
Dr. Julio Monteiro — Prat. Hosp. Europa. Urug. 27. 4 hs. 3ªs, 5ªs e sab.

MOLESTIAS DE SENHORAS E CREANÇAS

Dr. Abelardo Alves de Barros — Cons. R. Conde Bomfim 300 (V. 3235). Res.: Araujos 59 (V. 3550). Consultas 2ªs., 4ªs. e 6ªs. — 1 ás 3.

MOLESTIAS DO CORAÇÃO, VASOS E RINS

Dr. F. de Arêa Leão — Com longa pratica da especialidade e grande tirocinio clinico. Methodos modernos de diagnostico e tratamento. Av. Rio Branco, 143, 5º andar. Das 3 ás 5 horas. — Tel. C. 3665 — Resid. Visconde de Pirajá n. 401. Tel. Ip. 1664.

CLINICA DE VIAS URINARIAS

Dr. Rodolpho Josetti — Ex-director do Dispensario Central de Prophylaxia das Doenças Venereas (Saude Publica). Longa pratica dos hospitaes da Allemanha. Trata pelos mais recentes processos, modernos methodos seguros e afficazes de diagnosticos e therapeutica. Urethroscopias anterior e posterior. Cystocopias. Diathermia e alta frequencia. Cura radical da gota militar, cystites, prostatites, orchites, hydrocele, tumores, impotencia genital etc. — Rua 13 de Maio n. 44. Diariamente das 8 ás 11 hs. am., das 4 ás 7 e das 8 ás 10 horas. Tel. 1000 Central.
Dr. Americo Valerio — Da Faculdade de Medicina. — Rua 7 de Setembro 139, 2º — C. 1768. Diariamente. das 4 ás 7 horas.
DR. SANTOS ROCHA — Vias Urinarias. Diathermia Alta frequencia. Com pratica dos Hospitaes de Paris. Praça Floriano, 23—4º andar, Casa Allemã. Tel. C. 5044. De 11 1|2 ás 13 e 14 1|2 ás 19 horas.

MEDICOS HOMOEOPATHAS

Dr. José de Castro — Mol. de creanças e adultos. Carioca 33, ás 3 hs. 3ªs., 5as. e sabs. H. Lobo, 279.

CIRURGIA GERAL

Dr. J. B. Canto — Ex-assistente do professor Gosset Pauchet, Paris, cirurgião da Assistencia Publica, Assistente da Faculdade de Medicina. Cirurgia geral, sem especialidade: appendice, estomago, vesicula biliar, molestias de senhoras, vias urinarias, apparelhos em geral. Rua da Quitanda, 33. Tel. N. n. 336. Sul 3145. Consultas gratis na Policlinica de Botafogo, ás terças, quintas e sabbados, 8 ás 10.

CLINICA CIRURGICA, VIAS URINARIAS

Dr. A. Costallat — Rua Carioca, 6 3º and., 4 ás 6 hs. C. 3950.
Dr. Rubens Farrulla — 7 de Setembro 48 (ás 5 horas). Tel. N. 3616.
Dr. Lincoln de Araujo — Assembléa 81 (3 ás 5 hs.) Tels.: C. 3551 e V. 326.
Dr. Guilherme Vianna — Assembléa, 70 (C. 935). M. Olinda 104. (S. 1453).
Dr. M. Castro d'Almeida Filho — Da Fac. de Med. Uruguayana 35 1º —

OPERAÇÕES

Dr. Fernando Vaz, do Hospital São Francisco de Assis. Operações em geral. Diagnostico e tratamento das affecções dos app. digestivo, urinario e genital. R. Conde Bomfim 668. (V. 1223). Assembléa 27. (C 0730).

CIRURGIA GERAL E GYNECOLOGIA

Dr. Rocha Maia — Uruguayana 62, (2 ás 6) — C. 0411. Rs. Conde Bomfim 187 (V. 1579).

HEMORRHOIDAS, DOENÇAS DO RECTO E ANUS

Dr. Raul Pitanga Santos — Passeio 56. (De 2 ás 5 hs.) C. 2360.

PARTOS E MOLESTIAS DAS SENHORAS

Dr. Daciano Goulart — R. Uruguayana, 35, (4 ás 6). Tel. C. 3762.
Dr. Camacho Crespo — R. Conde de Bomfim, 577. Tel. V. 1771.
Dr. F. Carvalho Azevedo — da Santa Casa e Pró-Matre — 13 Maio 53, (3 ás 5). T. C. 4395. Res. V. 627.
Dr. Miguel Feitosa — Da S. Casa G. Camara 328 (N. 8233). 2ªs. 4ªs e 6ªs.

CIRURGIA, MOL. SENHORAS VIAS URINARIAS

Dr. E. Decourt — Assembléa 49, ás 1 hs. Res. Cattete 270 (B. M. 0768).
Dr. Osorio Mascarenhas — Av. Rio Branco, 257 (3 ás 5). C. 0940.
Dr. Corrêa de Araujo — S. José 69 (1 ás 4). C. 0515. Res. Ip. 0311.

CIRURGIA GERAL, PARTOS E D. DE SENHORAS

Dr. Arnaldo Cavalcanti — R. 7 de Setembro 135 4 ás 6. C. 2089.
Dr. Antonio Amarante — Cons. Pr. Floriano 55-4º 4 1|2 h. Res. Ip. 0108.

DOENÇAS DOS RINS, BEXIGA PROSTATA E URETHRA

Dr. Alvaro Moutinho — r. Buenos Aires 77, 4º andar, de 9 ás 5 hs.

DOENÇAS VENEREAS E DAS VIAS URINARIAS

Dr. Julio de Macedo — R. Carioca 54-A (8 ás 21). Tel C. 3051. Res. V. 5588.

CIRURGIA ABDOMINAL, GYNECOLOGIA, PARTOS

Dr. Arnaldo de Moraes — Docente da Fac. Medicina: r. Assembléa 87, das 3 ás 5 horas, C. 2604 e B. M. 1933.

OCULISTAS

Gabriel de Andrade — Uruguayana, 37 (1 ás 4).
Dr. Chaves de Freitas — Consultas das 3 ás 5. Rua Assembléa, 56. Casa Rocha. Tel. C. 2928.
Dr. L. de Gouvêa—Rua 1º de Março 7 (3 ás 5). N. 7008 e Sul 0951.

OLHOS, GARGANTA, NARIZ E OUVIDOS

Dr. Raul David Sanson — S. José 43 1º, das 2 ás 5. Tel. C. 5197.

GARGANTA, NARIZ E OUVIDOS

Dr. Souza Mendes — Rodrigo Silva 28, de 2 ás 4. C. 1838.
Drs. H. Mercaldo e A. Lacerda — Carioca 28. Das 13 ás 17 horas.
Dr. Francisco Eiras — S. José 61. Tel. C. 4625 (3 ás 6 hs.)
Dr. Antonio Leão Velloso — Assistente do prof. Raul D. de Sanson. São José 43, de 12 ás 14 horas, excepto segundas e sextas-feiras.

ANALYSES CLINICAS, LABORATORIOS

Drs. E. Lindemberg e A. Madeira — Assembléa 58 (2 hs.) C. 0451.

CIRURGIÕES-DENTISTAS

Octavio Euricio Alvaro—Rua da Carioca, 50 — C. 3392 e Jardim 1196.

HOMOEOPATHIA

Almeida Cardoso & Cia. — R. Marechal Floriano 11 — Tel. N. 0993.
Coelho Barbosa & Cia. — Rua Ourives 38 — Tel. N. 3731.
Affonso Corrêa Bastos & Cia. — Rua S. Pedro 247. Tel. N. 3048.

ADVOGADOS

Dr. Alvaro Goulart de Oliveira—Avenida Rio Branco, 114, sala 5.
Dr. Salgado Filho — Rua Rosario, 84. Tel. 5304. Norte.
Drs. Verissimo de Mello e Domingos Lourada — Quitanda, 45, T. C 1907.
Dr. João de Almeida Rodrigues — Misericordia, n. 6 — Tel. 0603.
Drs. Clovis D. de Abranches e Castellar Cabral — Rosario, 82. (N. 6823).
Dr. C. Daniel de Deus — S. José 61 (sobr.). — Tel. C. 1631.
Carlos da Silva Costa e Verissimo de Mello — Edificio do Cinema Gloria salas 2 e 3 — Praça Floriano, 31.

PREPARADOS PHARMACEUTICOS

Xarope de S. Braz — Para tosse, grippe e molestias do apparelho respiratorio. Em todas as pharmacias e drogarias.

CORRETORES DE FUNDOS PUBLICOS

Lucrecio Fernandes de Oliveira, rua 1º de Março, 83 Tel. 4468. Norte.

HOTEIS E PENSÕES

Hotel Avenida — O mais importante do Brasil. End. Telegr. "Avenida".

OS MELHORES CAFÉS

MALA REAL — E' o melhor. Sacadura Cabral 141 e 150. Tel. N. 781.

AMASSADEIRA PENSOTTI

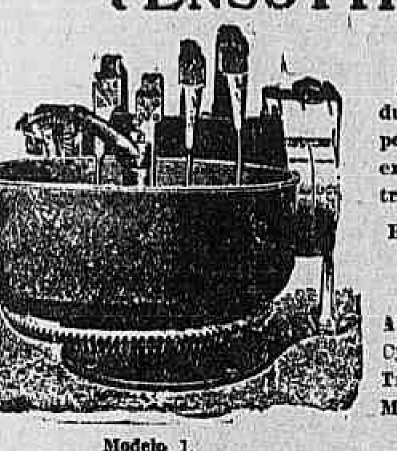

A mais vendida porque é a mais duravel, a mais perfeita e a que executa o melhor trabalho.

EQUIPES PENSOTTI COMPLETOS

Amassadeira
Cylindro
Transmissão
Motor

Modelo 1.

Peçam orçamentos, vendas a prazo.

EDUARDO CARU'

Filial no Rio de Janeiro.

RUA DO RIACHUELO, 44-A—loja

CASA MOBILADA

Aluga-se uma esplendida á rua Paysandú n. 97, podendo ser visitada das 14 ás 16 horas; trata-se com Castro, rua do Rosario n. 161, 1º andar. — Telephone NORTE 3892. (A 19859)

OPTIMO NEGOCIO

Para pequeno capitalista passa-se ou admitte-se um socio para casa commercial em franca prosperidade, no centro. Rs. 15:000$000. — Cartas para a caixa H. N. W. desta folha. (A 19880)

CASA INDIANA

ANTIGA SAPATARIA CIVIL E MILITAR — ARTIGOS DE SPORT — VENDAS POR ATACADO E A VAREJO

50$ — Sapatos de superior bezerro naco perola escuro eguarnições em naco escuro, bonita combinação, solados de borracha, salto imbutido, grande moda, de ns. 37 a 44.

N. 155

35$ — Modernos sapatos de pellica preta, envernizada, forrados de pellica, beije, com chic fivelinha, salto francez, grande moda, de ns. 32 a 40.

N. 0441

48$ — Bellos sapatos de superior pellica, envernizada, côr cereja, com guarnições de pellica, cinza, bonita combinação (a napolitana), de numeros 36 a 44.

40$ — Sapatos de superior bezerro, naco, côr beije escuro, bordadinho, forrado de pellica beije, salto francez, artigo chic de ns. 32 a 40.

Pelo correio, mais 2$500 por par.

Grande stock de artigos nacionaes e estrangeiros para todos os sports, importação directa.

R. MARECHAL FLORIANO, 102

Pedidos a Fonseca Pinho & Cia. (5520)

CASA

Aluga-se com duas salas, tres quartos, cozinha, banheiro, jardim, quintal, etc., á rua Meyer n. 34; chaves no 36. Tratar: R. Alfandega, 76. (A 19903)

PENSÃO XAVIER

Cassiano, 2 — Gloria. Dispõe de bôa sala e quartos para cavalheiros. (A 19879)

CASAS

Alugam-se, 400$000, rua Pery numero 90, (Jardim Botanico). Rua General Polydoro n. 65. Tratar: Central 2294, 52, Uruguayana. (A 19829)

PÓDE-SE READQUIRIR A VIRILIDADE ?

Amigo leitor, se essa interrogação vos interessa, o instituto BEAUGENDRE — caixa 26 — BAHIA, mediante $600 réis em sellos do correio, vos enviará discretamente, acompanhada de um graphico viril, a sua valiosa brochura intitulada "IMPOTENCIA VIRIL E FRIEZA FEMININA", cuja leitura dissipará vossa duvida, além de garantir-vos a restauração e conservação desse bem precioso que constitue a virilidade. (17865)

CABELLEIREIRO

Ondulador. — Attende chamados a domicilio. Phone CENTRAL 5718. (A 18856)

PRIMEIRO ANDAR

Aluga-se por contrato, um grande com muitos e bons commodos, saccada, etc.; trata-se na rua Marechal Floriano Peixoto n. 124. Casa Bostock. (A 19827)

AUTOMOVEL

Vende-se um Dodge, de 5 cylindros, em pleno funccionamento, licenciado; trata-se á rua Voluntarios da Patria n. 171. — Telephone S. 0693. (A 18865)

Armação de bonbonnière

Vende-se uma distincta, adaptavel a qualquer porta, vendendo-se tambem os demais apetreches que constituem a montagem do negocio do genero. Ver e tratar á rua Magalhães n. 6, transversal á rua Frei Caneca. (A 18880)

PHARMACEUTICO

Diplomado, com longa pratica, offerece-se para dar nome e trabalhar aqui ou no interior. Cartas a H. R. Avenida Francisco Bicalho n. 256, com

QUARTO EM COPACABANA

Aluga-se magnifico, de frente, mobilado, com pensão, a senhor de tratamento ou a casal. Posto 4. R. Copacabana n. 702. (A 19894)

PROFESSORA ITALIANA

Cercasi maestra per insegnamento in scuola elementare italiana di Rio. — Dirigere offerte con indicazione titolo di studio, stipendio, età, referenze alla caixa P. I. M. di questo giornale. (A 18873)

FORD SEDAN

Duas portas, perfeito estado, por seis contos; negocio urgente. Norte 1448. (A 18872)

CADEIRAS GERDAN

Vendem-se 6 novas, por preço de occasião, á rua Magalhães n. 6, transversal a Frei Caneca. (A 18880)

ALBUMINOL

Especifico albuminurias e o dissolvente maximo do acido urico. (A 18954)

UM LIVRO DE GRANDE — UTILIDADE —

"Contribuição ao Estudo de Assumptos Odontologico-Sociaes", de Luiz Hermanny Filho

E' um trabalho que todos devem ler! Trata de assumpto muito descurado no nosso meio, mas da maxima importancia para a saude do individuo e, *principalmente, para a da creança.*

Impressiona pelas verdades que revela e pela maneira precisa, clara e convincente por que são expostos os argumentos, exemplificados com grande numero de gravuras.

A' venda em todas as livrarias. (3521)

ESPLANADA DO SENADO

Aluga-se um amplo e confortavel apartamento na rua Carlos Sampaio n. 48, com quatro dormitorios, duas salas, banheiro e cozinha com todas as installações modernas. As chaves estão com o inquilino do 2º andar. — Trata-se na Praia do Russell n. 52 — Telephone Beira Mar 2749. (A 19053)

BOTAFOGO

Aluga-se um moderno e luxuoso palacete com garage, para familia de tratamento, na rua Visconde de Ouro Preto n. 43. As chaves estão por favor no n. 39 da mesma rua. Trata-se na Praia do Russell n. 52. — Telephone BEIRA MAR 2749. (A 19052)

ALUGA-SE

uma confortavel casa completamente reformada, com 6 quartos, (sendo 2 no porão), 3 salas, banheira, aquecedor, fogão a gaz e grande terreno, á rua dos Araujos n. 90. — Para tratar á rua Estacio de Sá n. 73. (A 20018)

PREDIO

Aluga-se á rua Uruguay 95, um confortavel predio com accommodações para familia de tratamento, as chaves se acham defronte no 94 aonde podem ser procuradas.

Trata-se na rua Acre, 65 sob. telephone Norte 4818. (A 19609)

BUNGALOW NOVO

Aluga-se o lindo e confortavel bungalow de construcção moderna e recente, á rua Cosme Velho, 102. As chaves, por favor, com o sr. Amandio, na Estação da E. F. Corcovado. (A 19793)

TELEPHONE

Traspassa-se um Central. Com Campista, de 1 1|2 as 2 1|2 horas, diariamente, nesta redacção. (A 18811)

RUA BUENOS-AIRES

Aluga-se o predio 86, proximo á Avenida. Trata-se na mesma rua n. 20, 3º andar, sala 10, das 4 1|2 ás 5 1|2. (A 18722)

Avenidas ou Casas pequenas,

Compra-se Rua S. Pedro 119 (loja). Negocio directo. (A 19909)

Optimo armazem no centro Rua do Rezende, 46

Aluga-se um, grande, em edificio novo, occupado com apartamentos. Está magnificamente localizado entre duas importantes avenidas. Informações no mesmo. (A 19795)

ARRENDA-SE

Um privilegio para fabricação de letreiros e placas em vidro, estylo mosaico, pelo tempo que se combinar. — Resposta a este jornal a Privilegio. (A 18807)

SERRARIA

Vende-se no Estado do Espirito Santo uma serraria com capacidade de 300 m3. mensaes de madeira serrada e uma concessão de 6.000 alqueires de optimas mattas e terras para colonização. Barros & Gurgel Ltd. — Quitanda n. 113, 1º andar. (A 18820)

ARMAZEM NO CENTRO

Aluga-se o andar terreo sito á rua 1º de Março n. 84. Trata-se á Avenida Rio Branco, n. 1 a 5.

COPACABANA — Posto 4 —

Aluga-se uma casa pequena. Trata-se na rua Bolivar n. 161. (A 17970)

LIMOUSINE NASH

Vende-se nova, de particular; ver tratar na Garage Mariz e Barros. (A 1880?)

TRACTOR FORDSON

Vende-se novo, com o sr. Azevedo. Phone Beira Mar 1800. (A 1977?)

MACHINAS DE OPTICA

Vendem-se tres machinas: 1 de furar vidros, 1 de lapidar (automatica e 1 rebolo. Preço de occasião. Trata com Antenor Costa. Rua S. José numero 13, sobrado. (A 1976?)

DIVORCIO NO URUGUAY

Divorcio absoluto, conversão de desquite, novo casamento. — Solicitem informações ao dr. F. Gloca, Rincon 491, Montevidéo, ou ao seu representante no Brasil, sr. Volney Gloca — Avenida Rio Branco n. 133, sala 17 4º andar. — Rio de Janeiro. (A 1796?)

EMPRESTIMOS

Fazem-se emprestimos de qualquer quantia, com Carvalho & Costa, Rua do Ouvidor, 108, 1º andar, sala 6

BENZOLINA — MATA TRAÇAS E CUPIM

NOVO *DESINFECTANTE* em TABLETE não corrosivo. Age POR EXHALAÇÃO. Protege roupas, moveis, livros, etc.

Preço — 1$500 — Nas casas de ferragens, Drogarias, Pharmacias, etc. (6573)

BOTA FLUMINENSE

Ultimas novidades

451

45$000

Bellos sapatos de superior naco beijo claro com guarnições de pellica envernizada côr perpetua vivas de pellica azul, salto, artigo de grande effeito, de ns. 32 a 40.

1761

32$000

Sapatos de superior pellica preta envernizada com espelhos de bezerro, setim prateado, salto mexicano-artigo fino e commodo de numeros 32 a 40.

O mesmo feitio em pellica rosa e beije de numeros 32 a 40 — 35$000.

65C

32$000

Modernos sapatos de pellica preta, envernizada, forrados de pellica beije, com chic fivelinha, salto francez, grande moda, de ns. 32 a 40.

3284

45$000

Bellos sapatos em superior camurça branca com espelhos de pellica preta envernizada ou cromo amarello, forma moderna, commoda e muito fortes de numeros 37 a 45.

SALDOS PARA LIQUIDAR

PELO CORREIO MAIS, 2$500 POR PAR

Alberto Antonio de Araujo

Avenida Passos n. 123

Canto da rua Marechal Floriano, 109

Cães e Gatos...

Cavallos, bois e outras especies de animaes, quando atacados de lepra, sarna, gafeira, darthros, piolhos, bernes, bicheiras e carrapatos, são rapida e radicalmente curados com o

Sabão Perdigueiro

FAZ RENASCER O PELLO

Preço 2$500, pelo Correio 3$500. Pedidos a Emilio Ferreirella, rua Uruguayana n. 66. Rio.

CONSULTORIOS (Proximo a Avenida)

Alugam-se optimas salas em edificio novo, com agua corrente e servidas por elevador Otis, á rua da Assembléa, 70. (A 20027)

UM GRANDE HOTEL COM PEQUENAS DIARIAS HOTEL AVENIDA

Capacidade para 500 hospedes. O ponto mais central da cidade.

Agua corrente e telephone em todos os quartos. — Correspondencia com o Rio-Hotel e Hotel Vera Cruz.

DIARIAS A PARTIR DE 22$000

End. Tel.: Avenida — Telephone C. 4943

F. CABRAL PEIXOTO

Rio de Janeiro

(6514)

PIANO ALLEMÃO

Vende-se 1 de bom autor, com 3 pedaes e 88 notas, côr moderna, urgente. Rua Affonso Penna n. 139 A. (A 20030)

Cortinado Automatico "DIXIE" O melhor do mundo

RUA DO ROSARIO, 147 Tel. N. 6771 (17804)

CARANGOLA — MINAS

Vende-se barato tres edificios com 3.000 m2. de área, coberta, pé direito de 10 metros, em terreno de 12.000 m2., com frente para a linha da E. F. Leopoldina. Serve para qualquer industria ou armazem de café ou cereaes. Facilita-se o pagamento. Barros & Gurgel Ltd. — Quitanda, 113, 1º andar. (A 18819)

AS SENHORAS

seringas hygienicas

Casa Oswaldo Cruz

Rua 7 de Setembro, 213

Tel. Central 4677 (5676)

CASIMIRAS INGLEZAS

Vende-se em córtes, á rua S. Bento numero 10. (A 18472)

Casa na Gloria

Rua Candido Mendes Vende-se uma em optima situação — Telephone B. M. 1629

Terrenos a longo praso

Vendem-se na Estação de Collegio, Bairro Gloria, E. F. Rio D'Ouro, optimos lotes com agua, luz e escola publica. Condições vantajosas. Trata-se na rua 1º de Março n. 51, 3º andar. (A 17538)

As Pequenas Pilulas de Reuter

não devem ser confundidas com as muitas outras que se offerecem á venda

Pois são inoffensivas, não forçam o organismo, mas sim ajudam a conservar as suas funcções d'uma maneira natural.

Usadas com regularidade evitam a prisão de ventre e a auto-intoxicação, que são geralmente a causa de dôres de cabeça, insomnia etc.

Unicos Depositarios: Sociedade Anonyma Lameiro — Rio.

BAIRRO NOVO — CAMPO — GRANDE —

Terrenos os mais proximos das estações Senador Vasconcellos — Campo Grande, a prestações sem juros. Trata-se em Campo Grande com Alfredo, no botequim Bandeirantes, e com Felippe Damazio em Senador Vasconcellos. Escriptorio: Rua Primeiro de Março n. 51, 3º andar. (A 17539)

ZEISS

Vende-se machina photographica Reflex Zeiss 2,7. Ouvires, 25. (A 17843)

SALA E QUARTO

Aluga-se uma grande sala completamente independente com bom quarto, na Praia do Russell n. 48, ricamente mobiladas. (A 20057)

PIANO LUX

é o melhor e o mais barato vendas a dinheiro e a prazo Fabrica: Avenida 28 Setembro

(5612)

"ROCKFELLINA"

Indicações: Lombrigas, Solitarias, Ankilostomos, etc.

Novo producto, de incontestavel exito na expulsão dos vermes intestinaes, principalmente os denominados "Ascarides Lumbricoides" (Lombrigas).

Com base de Oleo de Chenopodium (Essencia de Herva Sant-Maria) substancia muito empregada pelos Exmos. medicos da PROPHYLAXIA RURAL e da humanitaria MISSÃO ROCKEFELLER, em todo o mundo, é a ROCKFELLINA uma feliz combinação desse substancia, com a Phenolphtaleina, de forma que, pela acção vermicida daquella e purgativa desta, obtem-se facilmente os resultados esperados com a expulsão dos vermes intestinaes, não necessitando de qualquer outro purgativo, além de ser muito mais efficaz. — Assegurando a inabsorpção do Chenopodium pela mucosa intestinal, facilitando assim o seu poder "Anti-helmintico" e evitando os phenomenos da intolerancia. As pequenas perolas ROCKFELLINA, são tomadas com grande facilidade pelas creanças. Encontra-se em todas Drogarias de S. Paulo e do Rio. Pelo Correio, registrado, 1$000. Pedidos á Drogaria Ribeiro Menezes & Cia. Rua Uruguayana n. 91. Rio de Janeiro. (2828)

CALLOS

Maravilhosa descoberta scientifica para acabar com os callos. Uma gota mata a dôr em menos de 3 segundos. E o callo se arranca depois facilmente. Os medicos o declaram milagroso. Cuidado com as imitações! A venda em toda a parte.

"GETS-IT"

Chicago, E. U. A. (1628)

BIOTONICO FONTOURA

DEBILIDADE GERAL

Fraqueza geral, em consequencia de excesso de trabalho ou de molestias agudas graves. Pallidez, Anemia, Falta de Appetite, Constipação de ventre. Debilidade devida á perda de fluidos organicos. Em todos estes casos o organismo necessita de um reconstituinte de acção rapida e certa, e por isso deve-se usar o

Biotonico Fontoura

Outros effeitos beneficos se manifestam logo nos primeiros dias de uso.

O MAIS COMPLETO FORTIFICANTE

Teu é o mundo

INTELLIGENTE LEITOR OU ENCANTADORA LEITORA:

Queres conhecer os meios que te guiarão a conseguir Fortuna, Amôr, Felicidade, Exito em Negocios, Jogos e Loterias? — Pede GRATIS meu livrinho "O MENSAGEIRO DA DITA". Remette 300 réis: em sellos para resposta. Direcção: Professora Nila Mara — Calle Matheu, 1924 — Buenos Aires (ARGENTINA).

Existem 145.000 carros usados no Brasil

Porque V. S. não adquire um? O famoso PLANO STUDEBACKER offerece-lhe automoveis por um preço muito áquem do seu valor, e com as mesmas garantias estabelecidas para os carros novos

FACILITA-SE O PAGAMENTO

Em exposição na secção de carros usados á

Rua Senador Dantas, 115

(5531)

«FARELLO SERTÃO»

(DE CAROÇO DE ALGODÃO)

Alimento sem rival para os animaes. Augmenta consideravelmente a producção do leite. O mais rico em proteina e o mais economico

COMPANHIA INDUSTRIA E VIAÇÃO DE PIRAPÓRA

Pirapóra — E. F. C. B. — Minas

Escriptorio: Av. Rodrigues Alves. 431 (17817)

Navegação do Rio São Francisco

DESPACHO DE MERCADORIAS

Empreza Viação do São Francisco em trafego mutuo com as Estradas de Ferro Central, Oeste de Minas, Leopoldina, Rede Sul-Mineira, e todas as demais filiadas á Contadoria Ferroviaria. Despachos de mercadorias entre as estações dessas Estradas e todos os portos do rio São Francisco e seus affluentes Rio Grande, Correntes e Preto.

Agencia em Pirapóra. Vapores todas as semanas. Informações: Avenida Rodrigues Alves, 431 — Empreza Viação do São Francisco. (17814)

SANATORIO RIO COMPRIDO

Direcção do Dr. CRISSIUMA FILHO

SITUADO EM MEIO DE PARQUE AJARDINADO PARA CONVALESCENTES, PARTOS E OPERAÇÕES e toxicomanos, podendo o doente tratar-se com seu medico particular. Secção especial para tratamento medico e cirurgico ao alcance de todos.

DIARIAS A PARTIR DE 15$000

Nas segundas, quartas e sextas, das 9 ás 10 o Dr. Crissiuma Filho dá consultas da sua especialidade (molestias das senhoras e das vias urinarias) por preços modicos. Duchas, banho de luz e raios ultra-violeta.

Rua Santa Alexandrina, 284 — Tel. Villa 4001

XAROPE PEITORAL — DE — ANGICOCOMPOSTO

TOSSES, BRONCHITES AGUDAS ou CHRONICAS CATARRHOS, CONSTPAÇÕES, INFLUENZA, : : : ASTHMA, COQUELUCHE, DEFLUXO, etc. : :

Vende-se em todas as Pharmacias e Drogarias — Deposito: Pharmacia Bragantina—Rua Uruguayana n. 105. (17815)

Cães Policiaes Cães de Estimação

Devem ser tratados com SABÃO VETERINARIO. Unico efficaz, unico approvado. Mata pulgas, carrapatos, coceiras, bicheiras, feri das, lepra, etc., e mantem perfeita hygiene dos animaes — Especialidade do Laboratorio Lopez, C. Postal 1511— Nas Drogarias, Perfumarias, Pharmacias e Ferragens.

Depositarios Ramos Sobrinho & Cia. — Rua da Quitanda, 91. (5758)

AUTOMOVEIS

Cadillac, Packard, Lincoln, Buick, Chandler, Studebaker e outros fabricantes, todos em perfeito estado e a preços de occasião. Facilita-se o pagamento. Rua Senador Vergueiro n. 174.

S. A. MESTRE & BLATGE' (5558)

(6612)

Tossis ? Tomae BRONCHITAL

Ap. D. N. S. P. — N. 396 — 6|10|912.

Deposito: — RUA URUGUAYANA, 111

PHARMACIA BITTENCOURT (16984)

Zig-Zag

O MELHOR PAPEL FRANCEZ PARA CIGARROS

BRAUNSTEIN Frères, Fabricantes, PARIS

Fornecedores do Estado Francez e das principaes Fabricas de Cigarros brasileiras de Papel para Cigarros em resmas e bobinas.

FUMADORES! exijam em todas as lojas de tabaco o "Zig-Zag" a primeira Marca do Mundo. (3929)

V. S. tem dores ?

TEM PRISÃO DE VENTRE ? TEM BRONCHITES ?

Livrem-se de suas doenças e de suas dores

— *COMO ?* —

POR MEIO DE:

HYDROTHERAPIA — banhos e duchas. MASSAGEM — manual, vibratoria, electrica. CORRENTES — galvanica, faradica, sinusoidal, alta frequencia, diathermia, etc. RAIOS — ultra-violeta, infra-vermelho, banhos de luz. DIETA — apropriada. Esses processos são os mais efficazes no tratamento de Rheumatismo, Bronchites, Asthma, Prisão de Ventre debilidade geral, doenças das senhoras, etc., etc.

DR. JOHN LIPKE

Medico formado na America do Norte e no Rio de Janeiro, diplomado na sua especialidade na Allemanha e na Austria. Dá consultas e dirige os tratamentos. Pelos processos em cima mencionados das 8 ás 12 e das 4 ás 6 horas no INSTITUTO PHYSIOTHERAPICO.

(A 20061)

Par Servir Num Momento, Servindo A Vida Inteira...

NÃO ha quem pôssa atravessar a vida sem ter que enfrentar algum perigo. Todos nós desejaríamos poder evitá-lo. Mas quando elle nos surge ameaçador, no momento mais critico, precisamos de uma protecção efficaz para livrar-nos delle. É então que precisamos de um revólver que nos inspire confiança, dispondo do mais alto gráo de precisão possivel.

Um revólver de equilibrio perfeito, pois será preciso manejá-lo e apontá-lo em occasiões em que a fracção de um segundo tem a importancia de séculos.

É no momento de perigo que V. S. e aquelles, cuja segurança está em suas mãos, sentem-se gratos pela previsão que o fez armar-se com um revólver SMITH & WESSON, que marca a ultima palavra em materia de defesa e protecção.

Não deixe para amanhã. Procure hoje mesmo a Casa de Armas mais proxima e peça para ver o stock dos magnificos revólvers SMITH & WESSON.

A venda nas melhores Casas de Armas e Ferragens em todo o mundo.

SMITH & WESSON

SPRINGFIELD MASS. U. S. A.

FABRICANTES DE REVOLVERS

(6138?)

LOTERIAS

Loteria da Capital Federal

Lista geral dos premios da 50ª extracção realizada em 13 de março de 1929, 114ª do plano numero 38.

Premios sorteados

50.129	50:000$000
51.117	10:000$000
33.670	5:000$000
4.955	2:000$000
17.096	2:000$000
22.915	2:000$000
23.782	2:000$000
46.115	2:000$000
68.509	2:000$000

10 premios de 1:000$000

3204	5038	10105	23368	33110
37115	48504	53927	58204	72513

23 premios de 500$000

407	17130	17718	17747	19223
23005	24925	26148	28529	46189
46636	57018	59611	60760	61116
65926	66526	67186	71038	72265
	74481	74763	75317	

73 premios de 200$000

446	618	820	905	1551
2137	3136	4731	5955	6637
7639	8124	8946	12551	12696
13394	13695	14568	15595	15637
17666	17754	18661	19450	20068
21198	21347	22027	23011	23753
24450	25353	26222	26766	27084
28589	28673	29886	31663	33506
35239	38247	38450	38531	39507
41251	41785	41831	42302	47109
47636	50495	50689	50723	53362
53832	53875	55087	55908	58990
59355	63891	67265	67959	68090
71252	71335	73774	75129	75328
	76979	77783	78508	

Approximações

50128 e 50130	1:000$000
51116 e 51118	500$000
33669 e 33671	300$000
4954 e 4956	200$000
17095 e 17097	200$000
22914 e 22916	200$000
23781 e 23783	200$000
46114 e 46116	200$000
68508 e 68510	200$000

Dezenas

50121 a 50130	100$000
51111 a 51120	80$000
33661 a 33670	70$000
4951 a 4960	40$000
17091 a 17100	40$000
22911 a 22920	40$000
23781 a 23790	40$000
46111 a 46120	40$000
68501 a 68510	40$000

Terminações

Todos os numeros terminados em 29 têm 10$; em 9 têm 5$000; exceptuando-se os terminados em 29.

Todos os bilhetes que tiverem impresso no verso, em tinta vermelha outro numero com a marca; dois numeros em cada bilhete, que é registrada pelo "Ao Mundo Loterico" valem dez por cento (10 %) em todos os premios desta lista inclusive approximações e dezenas e cincoenta por cento (50 %) nas terminações.

O fiscal do governo, René Mostardeiro — Pelo director assistente, Manoel Luiz Pereira Bernardino, sub-chefe da contabilidade — O escrivão, Firmino de Cantuaria.

— O "Ao Mundo Loterico" — paga os premios pela lista acima visto a mesma ser official.

Sortes grandes só se obtem no

SONHO DE OURO

GALERIA CRUZEIRO, 1

OSCAR & COMP. (5629)

A Sorte quem dá é Deus

Nas Loterias

CAMÕES & C.

Becco das Cancellas, 8 (4525)

RODA DA FORTUNA

1º Premio	0129— 8
2º "	1117— 5
3º "	3670—18
4º "	4955—14
5º "	7096—24
Moderno	967—17
Rio	444—11
Salteado	4

Para hoje:

9718 3034

2361 6542

VARIANDO...

1614

ZANGÃO

Nova Garantia	413
Fluminense	382
Operaria	860
Noite	018
Caridade	250
Mineira	923

Nictheroy, 13-3-929 N. P.

LOTERIA DE MINAS GERAES

Sabe-se por telegramma

Extracção de hontem:

2.764 (Rio)	100:000$000
5.034 (S. Paulo)	100:000$000
15.544 (S. Paulo)	10:000$000
9.429 (Rio)	5:000$000

A' Garantia	675
Fluminense	460
Operaria	894
Noite	382
Caridade	155
Mineira	566

Nictheroy, 13-3-929

A'gave	972
Estrella	449
Campista	005
Carioca	600
Cipreste	971
Minerva	141

Nictheroy, 13-3-29

PIANOLA STECK — 2:500$

Vende-se uma com 88 notas e caixa de bonita madeira; tem muitos rolos de musicas; rua Affonso Penna, 143. (A 20030)

BELLOS FOGÕES A GAZ

Alugam-se, vendem-se a prazo, trocam-se e concertam-se qualquer marca na Sociedade Federal Suissa; á rua General Camara n. 240. Telephone Norte 5664. (A 20050)

MOBILIARIOS PARA NOIVOS — Casa Ribeiro —

Executam-se sob encommenda, por catalogos europeus e croquis proprios, quaesquer trabalhos, desde o simples em linhas elegantes; por preços modestos e acabamento cuidadoso. 73, rua SENADOR DANTAS, 73. (A 20045)

1º ANDAR

Aluga-se o 1º andar da rua do Ouvidor n. 145. Trata-se na loja — Livraria. (A 20028)

BOTAFOGO

Aluga-se o predio da rua Assumpção

TERRENO EM COPACABANA

Vende-se um á rua Barata Ribeiro. Trata-se á rua do Ouvidor n. 160, 1º

ODEON

HOJE

Todas as sessões ficam reservadas para quem quizer rir—vendo:

Buster Keaton

— em —

O Homem das Novidades

A comedia estupenda da Metro-Goldwyn Mayer

VIRAVOLTAS DO AMOR — comedia Pathé (P. Serrador)

AMOR DE CIGANA — Colorido da Tiffany Stahl.

Horario — 2,00 — 3,40 — 5,20 — 7,00 — 8,40 e 10,20.

GLORIA

HOJE — o PROGRAMMA SERRADOR apresenta:

Walter Hagen
Gertrude Olmstead
e
Johnny Harron
nesse film da Tiffany Stahl

E mais
ROBERT FRAZER e JOSEPHINE BORIO
—neste outro film da Tiffany Stahl:

Justiça do Acaso

Horario — 2,00 — 4,35 — 7,00 — 9,25 e 10,45.

PALACIO

HOJE — Duas unicas sessões — ás 3 horas da tarde — ás 8 1/2 da noite

O grande successo da temporada!

UM GRANDE PROGRAMMA — ORCHESTRA de 28 PROFESSORES

Ouverture — Aria de Rigoletto, cantada pela Soprano ERMELINDA CICHERO.

Colorido. — VIRGEM DOS BOSQUES — da Tiffany.

UM GRANDE SUCCESSO!
da Metro-Goldwyn Mayer

ANNA KARENINA

com
John Gilbert e Greta Garbo

E o triumpho maravilhoso das
Hermanas Gomez
as mais bellas e mais celebres bailarinas do mundo.

MEM DE SA'

HOJE — Um programma formidavel, com
Douglas Fairbanks
no film de aventuras da UNITED ARTISTS, em 11 partes

Don Q. Filho do Zorro

e o grande comico dos comicos
SYD CHAPLIN — na comedia em 8 partes do P. Matarazzo:

Caçador de Féras

REPUBLICA

HOJE — ULTIMO DIA — de um programma com 2 grandes films!

GEORGE OHARA — no film em 7 partes do P. Matarazzo:

A todo o panno

LILIAN HARVEY — no romance em 8 partes do P. Urania.

Condessa Marizza

E ainda o film educativo da Fox — NOS CONFINS DA AMERICA.

COMPANHIA BRASIL CINEMATOGRAPHICA

CAPITOLIO — IMPERIO

HORARIO: 2-3,40-5,20-7-8,40-10,20 | HORARIO: 2-3,40-5,20-7-8,40-10,20

HOJE

PARAMOUNT JORNAL Nº 50

PARAMOUNT JORNAL Nº 49 e DESENHO ANIMADO

A SEGUIR

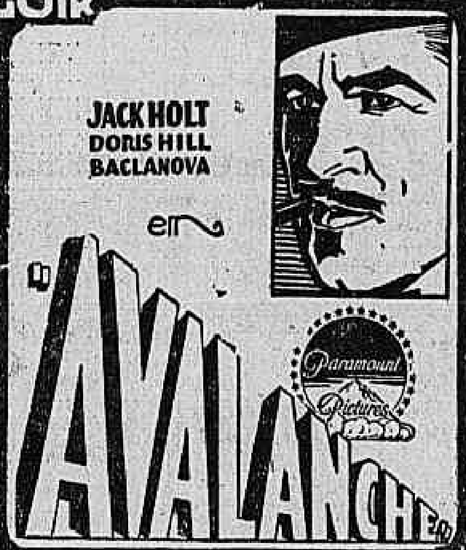

THEATRO RECREIO

HOJE A'S 7 3|4 | THEATRO RECREIO | HOJE A'S 9 3|4

EMPREZA A. NEVES & COMP.

Primeiras representações da monumental super-revista em 2 actos, 35 quadros e 2 apotheoses, original do brilhante revistographo ANTONIO QUINTILIANO, com partitura de varios de nossos melhores compositores entre os quaes se destacam JULIO CRISTOBAL e SA' PEREIRA

ARTE — GRAÇA — ESPIRITO — CRITICA

Manda quem póde

SATYRA — FANTASIA — HUMORISMO — LUXO

Titulos dos quadros:

Está na hora! — Carro de assalto — "The Recreio girls" — Cah'u no mangue — Mesquitinha — Eu vi! Eu vi!... — Fogo na canjica — Carnavalina — Pandeiro infernal — Hortensias — Era uma vez — Carnaval molhado — Eterna cantiga — Flor do Inverno — Entre pernas — Pernas p'ra que te quero — Pernas (Apotheose 1º acto) — Attenção — Amor Mourisco — Enganei-me — "Se abra" — Bar da ... — 5' sim, senhor! — Não me venhas de misturas — Pão luminoso — "Sabiá" — Pensão Paraiso — Jambo cheiroso — Corê cangué! — Qua! qua! qua! — "Raja del Barrio" — Dona Optima! — Ultima risada — "Miss Brasil" (apotheose final).

ARACY CORTES — Foliona — Pernas — Marfisa — Mulata — Jambo cheiroso — Miss Brasil

LYDIA CAMPOS — The Recreio Girls — Flor do Inverno — Mercedes — Ella — Miss Tijuca

OLYMPIO BASTOS — AUTOR — MESQUITA AZEVEDO | J. FIGUEIREDO — O MOTORNEIRO BATALHA | PALITOS — PÃO D'AGUA — PALITOS — PEPINO | VICENTE CELESTINO — CONDUCTOR — ARLEQUIM — ZORALLA

Encenação primorosa de **João de Deus** | **30 - Recreio Girls - 30** | **3 - Estréas - 3**

Regencia de orchestra — JULIO CRISTOBAL

Scenarios de JAYME SILVA e RAUL DE CASTRO

RIQUISSIMO GUARDA-ROUPA confeccionado nos ateliers da Empreza sob a direcção de J. CAMPOS

Bellissima cortina de JAYME SILVA
Effeitos de luz de GASPAR DOS SANTOS
Machinaria de OZORIO ZALLUT

Todas as noites - Sempre - **MANDA QUEM PO'DE**

(A 19.000)

CULPADO

o emocionante film da UFA com BERNARD GOETZKE-SUZY VERNON

SEGUNDA-FEIRA no ODEON

QUANTOS PRISIONEIROS NÃO SOFFREM CASTIGOS INFAMANTES SEM QUE NO EMTANTO TIVESSEM COMMETTIDO CRIME ALGUM?

Este film não será exhibido nos Cinemas de COPACABANA, TIJUCA, RUA DA CARIOCA e H. LOBO

CINE BOULEVARD

TEL. VILLA — 124

HOJE — HOJE
FILHO DO AGAR, 7 actos com Madge Christian. CAPRICHOS DO DESTINO, 6 actos com Cow Boy Al Hoxie. Sabbado O GRANDE BEMFEITOR com Fred Tompson.

CINEMA SMART

TEL. VILLA — 706

HOJE — HOJE
LEÃO DA TURMA, 7 actos da Paramount com Charles Rogers e Mary Brian. ESTRANGULADOR DE LOURAS, 8 actos com Iwer Novello. Sabbado RUA DAS LAGRIMAS.

PROCOPIO

Com a sua graça inexgotavel continúa

HOJE — HOJE

A'S 8 e 10 HORAS no

TRIANON

O RETUMBANTE SUCCESSO DE GARGALHADA DA FORMIDAVEL COMEDIA

Camilla arranja um noivo!...

O MAIOR EXITO DO THEATRO ALLEMÃO ORIGINAL DE JULIUS ROSEN E QUE MATHEUS DA FONTOURA TRADUZIU E ADAPTOU.

SABBADO — :— SABBADO

VESPERAL ELEGANTE A'S 4 HORAS (A 20055)

THEATRO LYRICO

Empresa N. Viggiani

Grande Companhia Lyrica Italiana (Empresa Centro Musical de S. Paulo & Cia.)

HOJE
A's 8 3|4
Récita Extraordinaria

RIGOLETTO

Grande exito de ALESSANDRINI CAVALLINI e REIS E SILVA
Maestro GUIDO PICCO

AMANHÃ — 4ª Récita de Assignatura:
Mme. Butterfly

SABBADO — 5ª Récita de Assignatura:
GIOCONDA

DOMINGO — 2 ESPECTACULOS
Vesperal — LUCIA DE LAMERMOOR.
A' noite — AIDA.

Bilhetes á venda com enorme procura.

Popular

HOJE

Conrad Nagel, em — UMA PEQUENA DE FÓRA,
Mady Christians, em — O FILHO DE AGAR,
Conrad Weidt, em — NO GABINETE DO DR. CALIGARI,
A CASA DO TERROR, e Comedia.

Mascotte

HOJE

Patsy Ruth Miller, em — BEIJOS EM PAGA,
Madge Bellamy e Barry Norton, em SALLY DE MEUS SONHOS, e Comedia.

Primor

HOJE

Buster Keaton, em — MARINHEIRO DE ENCOMMENDA,
William Haines, em — AS GLORIAS DE MINHA MULHER,
Raymond Keanne, em — JARDIM ENCANTADO, e Comedia.

Paris

HOJE

André Roanne, em — SENHORITA MINHA MULHER,
Theodor Von Eltz, em — ASSALTO AO EXPRESSO CORREIO, VARRENDO DINHEIRO, e Comedia.

Theatro S. José

— EMPREZA PASCHOAL SEGRETO —

MATINE'ES DIARIAS A PARTIR DE DUAS HORAS

HOJE — Na Tela EM MATINE'E E SOIREE — HOJE

Esplendido film da FOX, com GEORGE O'BRIEN e LOIS MORAN.

CONSCIENCIA VELADA

BEIJAR NÃO É PECCADO!

Encantadora producção do Programma Serrador, com XENIA DESNI.

PALCO — Sessões de 4,20 e 8,20 — PALCO

Primeiras representações da engraçadissima peça adaptada por LUIZ IGLESIAS, com musica de J. FREITAS:

A MULHER DO PROXIMO

Exito brilhante de LIA BINATTI, MANOELINO TEIXEIRA, MANOEL DURAES. Apparelho "Puccini" e discos da casa "Edison".

SEGUNDA-FEIRA —:— NA TELA —:— SEGUNDA-FEIRA
Em matinée e soirée

SANGUE NOVO

Grandioso "Film Especial" da Fox, com DAVID ROLLINS e NANCY DREXEL.

AMBICIONANDO UM LAR

Admiravel producção, com VIOLA DANA.

QUINTA e SEXTA-FEIRA da SEMANA SANTA

Notaveis representações do immortal drama sacro de Eduardo Garrido.

O MARTYR DO CALVARIO

Jesus, MANOEL DURAES

ELECTRO-BALL

R. VISCONDE DO RIO BRANCO, 51

HOJE — 14 horas — HOJE

UM EMPOLGANTE TORNEIO ESPORTIVO EM 20 pontos
ISAIAS — AGUINAGA (Azues) versus PAULISTA — ERMUA (vermelhos)

No CINEMA: QUANDO O AMOR QUER — Oito actos dramaticos, filmados por BERT LYTELL.

Variados programmas — — NO — — Variados programmas

ELECTRO-BALL
RUA VISCONDE DO RIO BRANCO 51 (A 20021)

DEMOCRATA CIRCO

Empreza OSCAR RIBEIRO
Rua Cel. Figueira de Mello, 11
Telephone: Villa 5011

Hoje — Espectaculos dando ingressos. Hoje os Coupons Centenario.
Na 1ª parte — Novas estréas.
Na 2ª parte — A burleta de grande successo

O preto que tinha a alma branca

Toma parte toda a CIA. OSCAR RIBEIRO.

CINE FLUMINENSE

Campo de S. Christovão, 69
Phone V. 1404

HOJE

MATINÉE A'S 2 HORAS

Sally de meus sonhos

Com MADGE BELLAMY

CONFETTI

Com JACK BUCHANAN — ANNETTE BENSON.

AMANHÃ: O mesmo programma.

Cinema LAPA

Av. MEM DE SA' 23, C. 2543

O Primeiro Beijo

Com GARY COOPER

O CIRCO DA MORTE

do Programma Popular.

Sabbado: O GRANDE BEMFEITOR, com Fred Thompson e PIRATA PHANTASMA, 7o e 8º episodios.

Cinema Rio Branco

R. Senador Euzebio, 132 — Norte 1639

Força que Seduz

com THOMAS MEIGHAN

Aventuras de uma nota de Banco

da Fox-Film

PIRATA PHANTASMA

3º e 4º episodios

Sabbado: LEGIÃO ESTRANGEIRA, com Norman Kerry e Lewis Stone.

Nacional

(R. V. da Patria, 335 S. 0072)

HOJE — MATINÉE

DOLLY DAVIES, em
O Preço d'uma Paixão

SANDRA MILOWANOFF, em
Lagrimas de Creança
"Serrador"

Amanhã:
MADGE BELLAMY, em
Sally de meus sonhos
BUSTER KEATON, em Marinheiro de encommenda

CINEMA OLYMPIA

HOJE —:— HOJE

A FILHA DO FAZENDEIRO
Film da Fox, com Marjorie Beebe.
LABIRYNTHO DE NEW YORK
Estupendo film com Marguerite De La Motte.
Sabbado: VENTO E AREIA, super-producção, Lilian Gish. ESTUDANTE MENDIGO, film da Urania, Harry Liedtke.

CINE-PARQUE BRASIL

RUA D. ANNA NERY, 258
Villa — 3289

VIDA DA MEIA NOITE, com Francis Bushman e A FILHA DO FAZENDEIRO, com Marjorie Beebe. Sabbado: GAVIÃO DO MAR, com Milton Sills, uma comedia e GATO FELIX.

OS PAPEIS MAIS TRISTES faz a pessoa que se embriaga. Peça informações sobre a cura radical do degradante vicio) ao dr. G. Costa. Itabirito—E. F. C. B.—Minas (18745)

CENTRAL

2ª feira — Uma magnifica comedia allemã!
NOCTURNO DE LUXO
"First National"

HOJE — As magnificas attracções da "South American Tour" — NO PALCO

CRONIN BROS
estupendos boxistas sobre patins

ALTO & PARTNER
o homem que desafia a vertigem das alturas

THE ALBERTOS
em sensacionaes equilibrios sobre escadas gyratorias

LES DORLYS
com o seu violino magico. O mais rapido violinista de todo o mundo

RODE
extraordinarios patinadores sobre mesas

BETINHA
cançonetista brasileira

LOS BERTONI
esplendidos bailarinos internacionaes

LUCINDA TORRE
coupletista e bailarina hespanhola

LA MEXICANA
encantadora bailarina internacional

HORARIO DO PALCO:
A's 3 1/2 e 8 1/2: Los Bertoni, Les Dorlys, La Mexicana, Rode, Betinha, Alto & Partner.
A's 5 1/2 e 11 hs. The Albertos, Lucinda Torre, Cronning Bros.

NA TELA

MARY ASTOR
— E —
LLOYD HUGHES
— EM —
AMORES DE ARENA
Um film adoravel da "First National"

Como extra:
MARIDOS MAL ENTENDIDOS
comedia em 2 actos

BREVE — — — — No palco
LES HAWARDS
e seus estupendos fantoches
LES GÉRARDS
pintores radio-activos

IDEAL

R. Carioca 60|64 — Tel. C. 1027

HOJE — HOJE

NITA NEY
— e —
LUIZ SORÔA
em

Braza Dormida

O grande super-film nacional da "Phebo Brasil"

MARY ASTOR
LOUISE FAZENDA
— e —
LLOYD HUGHES
— EM —
FRENTE a FRENTE
um film lindo da "First National"

2ª feira: Adolphe Menjou, em ENTRE O PECCADO E O AMOR "Paramount" — Estelle Brody em MLLE. ARMENTIÈRES "Metro-Goldwyn-Mayer".

IRIS

R. Carioca, 49|51 — Tel. C. 4152

HOJE — — — — No PALCO
A's 3 e 8 1/2
A burleta de Luiz Iglezias:

O Feliz Felix

pela Cia. Lyson Gaster — Juvenal Fontes (Jeca Tatu)

Na téla:
Richard Dix
em
Um marujo sem pavor
7 actos da "Paramount".
TIM MC. COY,
em:
O Foragido
7 actos, da "Metro-Goldwyn Mayer"

2ª feira: Bébé Daniels, em ME LEVA PRA CASA, Paramount. Marion Nixon, em SAIAS E SEL... "Universal".

Atlantico

Tel. Ip. 1621
Hoje — Matinée

FRED THOMPSON, em O GRANDE BEMFEITOR "Paramount"
RICHARD DIX, em CANTANDO VEM, CANTANDO VÃO "Paramount"
Sabbado: Douglas Fairbanks, em D. Q., O FILHO DO ZORRO

Guanabara

Tel. Sul 2418

Hoje — Matinée
GARY COOPER, em A ULTIMA PRISIONEIRA "Paramount"
KEN MAYNARD, em TRATO E' TRATO "First National"
Amanhã: O CARNAVAL DE 1929. Acompanhamento de canto.

Tijuca

Tel. V. 3655

Hoje — Matinée
COLLEEN MOORE, em EM MAUS LENÇÓES "First National"
Lawrence Gray, em VULTOS NOCTURNOS "Metro-Goldwyn-Mayer"
Sabbado: Sally Eilers em O BEIJO DE DESPEDIDA

America

Tel. V. 4575

Hoje e amanhã
MARION NIXON, em LABIOS RUBROS "Universal"
JOHNNY HINES, em IDÉA MÃE "First National"
Sabbado: Syd Chaplin em SAIAS

Americano

Tel. Ip. 0623

HOJE — No palco:
Em pleno exito!
Cia. NOUVELLES FOLLIES
com a encantadora revuette
Prata de casa
Luiz Barreira, Augusto Annibal, Salvador Paoli, Candida Rosa, Pepa Ruiz.
Corpo de baile sob a direcção do Prof. Nemanoff
Na téla:
Duane Thompson, em AMORES DE VERÃO "Prog. Matarazzo"
Amanhã: A revuette LABIOS PINTADOS original de Luiz Barreira

Brasil

Tel. V. 2012

Hoje — Matinée
CLARA BOW, em MARINHEIROS EM TERRA "Paramount"
CHARLES MURRAY, em VENUS A' SOLTA "First National"
Amanhã: Johnny Hines em IDÉA MÃE

Velo

Tel. V. 0874

Hoje — Ultimo dia!
O CARNAVAL DE 1929 film completo com acompanhamento de canto
MARION NIXON, em LABIOS RUBROS "Universal"
KEN MAYNARD, em O CAVALLEIRO DA ESPERANÇA "First National"
Amanhã: Charles Rogers em O LEÃO DA TURMA

Haddock Lobo

Tel. V. 0480

Hoje — Matinée
KARL DANE e GEORGE K. ARTHUR, em CAMARADAGEM "Metro-Goldwyn-Mayer"
Mrs. Wallace Reid, em O PASSARO NEGRO "E. D. C."
Amanhã: Syd Chaplin em SAIAS

Villa Isabel

Tel. V. 1552

Hoje — Matinée
RUDOLPHO VALENTINO, em O AGUIA "United Artists"
Patsy Ruth Miller, em BEIJOS EM PAGA "Universal"
No palco: Estréa do pequeno EDISON
e esplendida troupe de creanças